四庫提要著錄叢書

《四庫提要著錄叢書》編纂委員會編纂

國家古籍整理出版重點項目

北京出版社

四庫提要著錄叢書

《四庫提要著錄叢書》編纂委員會編纂

國家古籍整理出版重點項目

北京出版社

經部第八九冊目次

左傳杜解補正三卷　（清）顧炎武撰　清康熙潘氏遂初堂刻亭林遺書十種本　〇〇一

左傳事緯十二卷前書八卷　（清）馬驌撰　清康熙刻本　〇四〇

春秋簡書刊誤二卷　（清）毛奇齡撰　清雍正刻西河合集本　五二五

春秋屬辭比事記四卷　（清）毛奇齡撰　清雍正刻西河合集本　五四八

左傳杜解補正三卷

（清）顧炎武撰

清康熙潘氏遂初堂刻亭林遺書十種本

左傳杜解補正三卷、通行本、國朝顧炎武撰。炎武一名絳、字寧人、崑山人。博極羣書、精於考證、國初稱學有根柢者以炎武爲最。李光地嘗爲作小傳、今載榕村集中。是書以杜預左傳集解時有闕失、賈逵服虔之注、樂遜之春秋序義、今又不傳、於是博稽載籍、作爲此書。至邵寶左觿等書、苟有合者、亦皆采輯。若室如懸磬、取諸國語。肉謂之羹、取諸爾雅。車之有輔、取諸呂覽。田祿其子、取諸楚辭。千畝原之在晉州、取諸鄭康成。祊爲廟主、取諸說文。石四爲鼓、取諸王肅家語注。祝其之爲粢蕪、取諸水經注。凡此之類、皆有根據。其他推求文義、研究訓詁、亦多得左氏之意。皆隋劉炫作杜解規過、其書不傳。惟散見孔穎達正義中。然孔疏之例、務主一家。故凡炫所規、皆遭排斥。一字一句、無不剉曲而杜直、未協至公。炎武甚重杜解、而又能彌縫其闕失、可謂掃除門戶、能持是非之平矣。近時惠棟作左傳補注、糾正此書尤涼一條、大司馬固一條、文馬百駟一條、使封人慮事一條、過良之八一條、豆區釜鍾一條。然其中文馬之說、究以炎武爲是。棟又摘其引古春秋左氏說但舉漢書五行志之名、又摘其禮爲鄭國闕一條用服虔之說而不著所自。案徵引佚書、當以所載之書爲據。棟引世本不標史記注、引京相璠土地名不標水經注、正體例之疎、未可反譏炎武。至服虔一條、當由偶忘出典。棟注昭公二十九年賦晉國一鼓鐵證以王肅家語注、亦明馮時可之說未標時可之名也。是固不以掠美論矣。

左傳杜解補正卷上

北史言周樂遜著春秋序義通賈服說發杜氏違今杜氏單行而賈服之書不傳矣吳之先逮邵氏實有左癖百五十餘條又陸氏粲有左傳附注傳氏遜本之爲辨誤一書今多取之參以鄙見名曰補正凡三卷若經文大義左氏不能盡得而公穀得之公穀不能盡得而啖趙及宋儒得之者則別記之於書而此不具也東吳顧炎武

隱元年莊公寤生　驚姜氏　解寤寐而難公已生恐無此事應劭風俗通曰兒墮地能開目視者爲寤

不如早爲之所　解使得其所宜改云言及今制之未嘗君之美　解食而不啜羹非也改云不啜羹非也改云爾雅肉謂之羹

弟生不及哀　杜氏主短喪之說每於解中見之謂既葬除喪諒闇三年非也改云不當既封反哭之時

二年莒人入向　解譙國龍亢縣東南有向城非也於欽齊乘言今沂州西南一百里有向城鎮桓十六年城向宣四年公及莒侯平莒及鄫莒人不肯公伐莒取向襄二十年仲孫速會莒人盟於向杜氏於宣四年解曰向莒邑東海承縣東南向城速

旋也按春秋向之名四見經而杜氏解爲二地然其實一向也先爲國後并於莒而或屬莒或屬魯則以逼乎大國之間耳龍亢在今鳳陽之懷遠尤遠惟沂州之向城近之

三年蔿繁溫藻之菜　玉篇溫於粉切菜也毛晃曰溫亦水草

四年老夫耄矣　曲禮大夫七十而致事自稱曰老夫

五年曲沃莊伯以鄭人伐翼　解邢國在廣平襄國縣按此解宜移在上年衛人逆公子晉於邢之下

使曼伯與子元潛軍其後　解無解子元疑即厲公之字昭十一年申無宇之言曰鄭伯其不免乎子元焉使昭公不立杜以爲別是一人厲公因之以殺曼伯而取櫟非也蓋莊公在時即以櫟爲子元之邑如重耳之蒲夷吾之屈故厲公於出奔之後取之特易曼伯則爲昭公守櫟者也九年公子突請爲三覆以敗戎桓五年子元請爲二拒以敗王師固即厲公一人而或稱名或稱字互合三事觀之可以知厲公之才略而又資之以嚴邑能無

繕固乎

諸侯間六　解曰六六三十六人東坡志林引宋

樂志文帝元嘉十五年給彭城王義康舞伎三十
六人太常傳隆以爲左傳諸侯用六杜預以爲三
十六人非是舞所以節八音必以八人爲列自
天子至士止有四人豈復成樂服虔注左傳與隆同襄
至士止有四人豈復成樂服虔注左傳與隆同襄
十一年晉悼公納鄭女樂二八以一八賜魏絳此
樂以八人爲列此證隆言是也
未及國　解忿公知而故問責窮辭按此非人情改
云使者未知公之開入鄆辭之不以實告
叔父有憾於寡人　按僖伯孝公之子惠公之弟故
曰叔父杜解諸侯稱同姓大夫長曰伯父少曰叔

父此乃通稱之辭當移在莊十三年上大夫之事
吾願與伯父圖之之下
七年戎伐凡伯于楚丘以歸　此非僖二年所城之
楚丘解曰衛地非也其曰在濟陰成武縣西南則
是也春秋時爲曹地
八音諧侯以宇爲謚因以爲族　陸氏按鄒康成歌
詩叔重五經異義引此傳文云諸侯以宇爲氏今
以國則廢名　解國不可易故廢名非也謂若秦莊
襄王名楚改楚爲荊
十一年鄭伯使宛來歸祊　解欲以弒君之罪加寫
立桓公而討寫氏有死者　解寫氏而後不能正決誅之傳言進退無據改云言非
有名位之人蓋微者爾如司馬昭成濟之類
桓公二年臧孫達其有後於魯乎　補云達哀伯名
非十一年臧孫達是也
其弟以千畝之戰生　解西河界休縣南有地名千
畝非也穆侯時晉始不得至界休按史記趙世家
周宣王伐戎及千畝戰正義曰括地志云千畝原
在晉州岳陽縣北九十里
五年蔡人衛人陳人從王伐鄭

遂解諸鄭伯　邵氏曰娶妻必先告父母故告諸鄭伯
而解之杜氏以爲假父之命非
六年親其九族　孔氏書傳曰九族高祖至玄孫之
親
接以太牢　解以禮接夫人傳曰以太牢之祀饗
見太子
不以國　解國君之子不自以本國爲名爲有君之
子而自名其國者乎改云若定公名宋哀公名蔣
以國則廢名　解國不可易故廢名非也謂若秦莊
襄王名楚改楚爲荊

與吾同物　史記魯世家與桓公同日
八年楚人上左君必左無與王遇　君謂隨侯王謂
楚王兩軍相對隨之左當楚之右言楚師左堅右
瑕君當在左以攻攻楚之右師　李雲露曰桓公五
年繻葛之戰鄭子元請爲左拒以當蔡人衛人爲
右拒以當陳人是以左當其右右當其左之證也
十一年鄭忽出奔衛　解鄭人賤之以名告非也蓋
未成君之辭
十三年及齊侯宋公衛侯燕人戰齊師宋師衛師燕
師敗績　解或稱人或稱師史異辭也改云燕獨稱

人其君不在師　解又云衛宣公未葬惠公稱侯
以接鄰國非禮也案春秋諸侯踰年即位則得稱君如宣十一年楚子陳侯鄭伯盟於辰陵是時靈公被弒賊未討君未葬已稱陳侯是踰年稱君古之常例也
十五年鄭世子忽復歸於鄭　解云逆以太子之禮得成之爲君曰世子者當立之辭也
莊元年三月夫人孫于齊　補云次年有會禚之文非也忽未踰年而出奔奔四年而復國未即位不書還則不久而復還於魯其不書還蓋夫子削之不稱即位文姜出故也　解文姜未還據下夫人孫于

于齊則固在魯矣改云繼弒君不書即位臣子之情所不忍也左氏未得其旨而見下有夫人孫于齊之文所謂緣此不忍書耳
絕不爲親禮也　劉原父曰謂衆人絕文姜不以爲親乃中禮爾然則毋可絕乎宋襄之母獲罪於君歸其父母之國及襄公即位欲一見之而義不可得作河廣之詩以自悲然宋襄亦不迎而致也爲嘗獲罪於先君不可以私廢命也孔子論其詩而著之以爲宋姬不爲襄公不爲不慈襄公不爲不孝今文姜之罪大絕不爲親何傷於義哉
二年夫人姜氏會齊侯於祝　解夫人行不以禮故還皆不書非也夫人之禮降於君故書行不書還
史之舊文
六年不知其本不謀知本之不枝弗強　不謀猶言失計不知黜牟之不足與立是不謀也知其爲君之孤立而無助則不能自強而有其國矣
八年夏喜曰皐陶邁種德德乃降　今書大禹謨
十二年蕭叔大心　解叔蕭大夫也二十三年蕭叔朝公名而叔其字亦非蕭大夫名按大心當是其解曰蕭附庸國叔名按唐書宰相世系表云宋戴公生子衍字樂父裔孫大心平南宮長萬有功封于蕭以爲附庸今徐州蕭縣是也其後甚滅蕭

手足皆見　補云言萬夫力能決犀

十四年傳瑕貳　解有二心於己傳氏曰如此則漢祖之斬丁公也在屬公當不然矣改云雖納我仍有二心

先君桓公命我先人典司宗祏　解見哀十六年

韋公之子猶有八人　解韋公子傳唯見四人子忽子亹子儀竝死閼屬公在八人名字記傳無聞按猶有八人者謂除此四人外尚有八人見在也桓十四年鄭伯使其弟語來盟傳稱其字曰子人亦其一也

二十一年鄭伯享王於闕西辟　補云辟偏也

二十二年夏五月　補云書五月史闕誤

翬翬車乘　解曰翬翬遠貌傅氏曰高貌按詩翬翬錯薪錢氏曰翬翬高峻貌此於車乘亦當訓高山嶽則配天　解得太嶽之權則有配天之大功改云詩曰崧高維嶽駿極於天言天之高大惟山嶽足以配之

二十五年夏六月辛未朔日有食之鼓用牲于社非常也唯正月之朔慝未作日有食之於是乎用幣於社伐鼓於朝　周之六月夏之四月所謂正月之朔也然則此其常也而曰非常者何蓋不鼓於朝而鼓於社不用幣而用牲此所以謂之非常禮也社

氏不得其說而曰以長歷推之是年失閏辛未實七月朔非六月也此則谷在司歷不當責其伐鼓矣又按唯正月之朔以下乃昭十七年季平子之言今載於此或恐有誤

二十八年小戎子生夷吾　解小戎允姓之戎子女也陸氏曰據傳云允姓之姦居於瓜州自惠公始誘以來則此非允姓別一戎而子則其姓爾

狄之廣莫於晉爲都　解謂潞二公子出都之非也都者大邑之名隱元年傳曰大都不過參國之一是也傳氏曰以狄地之曠絕而在晉則爲都其威遠樹宜闢土之廣

晉人謂之二五耦　言相比爲奸也古人共耕曰耦共射亦曰耦僖九年傳曰耦俱無猜此解云望傷

晉室太巧

三十二年狄伐邢　邢解已見隱五年此重出

城小穀爲管仲也　小穀不繫齊疑左氏誤范甯解穀梁傳曰小穀魯邑春秋發微曰曲阜西北有故小穀城按史記漢高帝以魯公禮葬項王穀城當即此地杜解以此小穀爲齊邑濟北穀城縣城中有管仲井劉昭郡國志鄄道元水經注皆同按春秋有言穀不言小者莊二十三年公及齊侯遇於穀落二十六年公以楚師伐齊取穀文十七年公

及齊侯盟於邾 補云穀成五年叔孫僑如會晉荀首於穀
四書皆成而一書小穀別於穀也又昭十一年傳曰
齊桓公城穀而寘管仲焉至於今賴之則知春秋
之意命以窮冬則有書四書之穀及管仲所封在濟北穀城而此之小穀
而寒玦如環而缺離不相連屬
金玦不復 補云人臣賜玦則去故曰不復
內寵並后外寵二政嬖子配適大都耦國 解驪姬
爲內寵二五爲外寵嬖子曲沃爲大都梜
曲沃即申生所居豈可謂其生亂乎陸氏曰古人
引言但取大意不必事事符同抵取內寵嬖子二
事今從之或曰驪姬寵實齊亂之本也
與其危身以速罪也 補云國語申生敗狄于稷桑

傳從武帝上甘泉天大風車不得行解蓋授桀桀
奉蓋雖風當屬車雨下蓋輝御事亦類此
子般即位次于黨氏 補云蓋適母家也
閔元年安而能殺 補云國語曰車有震武也震有
威武之象故曰殺
二年立戴公以廬於曹 補云曹詩作漕鄭去衛張
逸曰漕邑在河南今大名府滑縣南二十里有白
馬故城是也
君失其官 解太子統師是失其官也改云失官人
之道
用其衷刑以正之 刑文注曰佩之合法度也記云

世子佩瑜玉而綦組綬 林氏曰衣之尤襍則有涼薄
尤涼冬殺金寒玦離 林氏曰蘭殺之意金屬秋方其性剛
之意命以窮冬則有書
而寒玦如環而缺離不相連屬
金玦不復 補云人臣賜玦則去故曰不復
內寵並后外寵二政嬖子配適大都耦國 解驪姬
爲內寵二五爲外寵嬖子曲沃爲大都梜
曲沃即申生所居豈可謂其生亂乎陸氏曰古人
引言但取大意不必事事符同抵取內寵嬖子二
事今從之或曰驪姬寵實齊亂之本也
與其危身以速罪也 補云國語申生敗狄于稷桑

而反讒言益起
衛文公大布之衣大帛之冠 解云蓋用諸侯諒闇
之服非也陸氏曰言其儉樸
傳元年公敗邾師於偪陽虛丘之戍將歸者也 魯與
邾之師多矣詐而敗其戍兵不必爲哀姜故也
解繫
二年莫爲不道入自頓軫伐鄭三門 服虔謂鄭晉
邑也莫伐晉處助晉人伐冀師故言莫之既病則
亦惟君故將假道故稱前恩以誘之其說爲長
係於道旅以侵鄫邑之南鄙 鄧氏曰道旅近晉南

管氏之世祀也宜哉　東萊呂氏曰世未有仲山
士敬仲而長伯夷者也仲山士敬仲而長伯夷者
生民以來宰相之盛未有仲山士敬仲之多也仲
山士敬仲之德其見於詩書者可考而知也

宰是曰
也

之法是古之筮皆兼掌於卜人

左傳杜解補正卷一　十四

故名之曰宰孔而不言其氏名知成二年鞏之戰
晉兼食職於二邑非姓也　劉熙釋名曰宗正掌
敘于宗正　劉熙釋名曰宗正掌史族屬之事也
以名之是宗正之職掌史族屬之事明矣晉侯未出何得以宗正名之是以知
之東萊呂氏曰晉侯以疾不出而以宗正名之
五官之事實非卜人之職也如何以宗正名之
車倚于門外決疑而待之焉　劉熙釋名曰車倚
何待之焉其車倚于門外決疑而待之焉
況下文大子曰不出
收

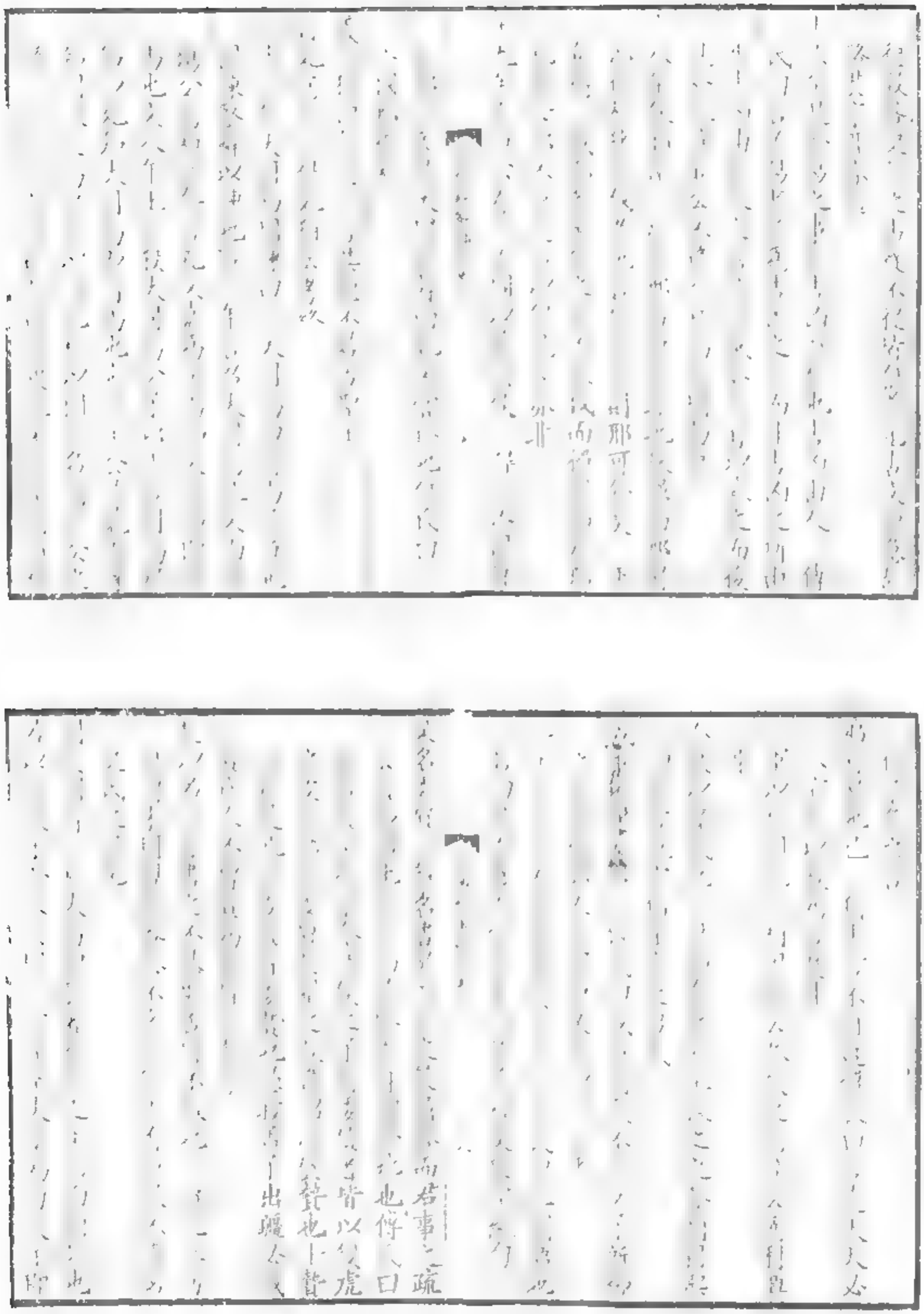

唯傳文地即郡名當山野墓是公當衛口引宁作郭
[illegible]公羊孤卿大地在河南當是河東之誤
凡伯諸侯不書名此書名者以罪貶之說
周公以不[illegible]後也後晉不書其國卒不敬也
[illegible]以[illegible]不敬
見當曰城之用作　傳氏曰
八年救公等池之時曰在[illegible]之也　傳氏曰
自申不於虎牢地也不行後之於衛以上
文[illegible]故杜於上年[illegible]
言歸衛此杜氏之闕漏按自申至于虎牢鄭地

晉取之以封公子公子乃[illegible]
[illegible]之[illegible]
[illegible]

[illegible]
[illegible]
[illegible]

也慶之所有一卒一卒之外又有御
卒爲承副者二十五人也一卒百人也一卒之外又有御
在古爲偏在今爲廣蓋車兵古今錯言之不直曰若
干人而必曰卒曰偏曰兩者今法不離於古也
內官庶當其夜　邵氏曰若今宿直邏持更也
御下兩馬掉鞅而還　邵氏曰兩馬掉鞅掉兩馬之
鞅也蓋驂馬車旋則其鞅須掉之而示閒暇之意
亦在其中矣
士季使翟朝韓穿帥七覆于敖前故上軍不敗趙嬰
齊使其徒先具舟于河故敗而先濟　傅氏曰士季語
竟言之

其子爲乘廣二十乘分爲左右　傅氏曰兵法車十
五乘爲偏八人爲列用舊法而易其名
屈蕩戶之　戶止也古人以守戶之人謂之戶者取
其能止人也漢書樊噲傳昭戶者使門人毋得入帶臣下
嘉傳坐戶殿門失閒免唐書李紳傳擊大毬戶官
逸車馬不敢前
楚人患之　定四年管蔡啟商慫開王室解慫毒也
傅氏曰一楚人前毒元者
元登牀乘其不虞刼之與盟而告王　邵氏曰子反何爲
子反懼與之盟而告王
準元之脅也盟是得已殺視
情狀可見交論者謂其初
各從其治也　治謂爲間之時凡人病未昏沈未
昏沈之時子產初子產初子產不叫其
何也

九年古之火正或食於心或食於味以出內火 注
昔五行志曰古之火正謂火官也掌祭火星行火
政季春昏心星出東方而味七星鳥首正在南方
日中火季伏心星伏在日下則止火以順天時救
災疾雷雹則有祝融祝融時有閉伯民賴其德死則
以為火星故火或食於心或食於味也
相土因作乘馬 傳氏曰前人之事後人不識昔故不可以
亂君無象天子不識昔故不可以
遷民之八 陸氏曰劉炫云傳者已下採昔者
九與六以老九之文七與八為少少為定位因
語晉公子能得貞也 疏傳昔者八八非變爻故才曰
有所之稱筮遇貞也
之謂也 疏傳昔者八八非變爻故才曰
筮法以少為主若定者五而變者一即宜以
某卦觀之否師之臨之類是也不言者其定者一
宜從少而變者一即宜以變爻耳而杜元凱以為據同一易故有
遇八之云皆非也謂魯國之政將
變之隨筮法五爻皆變則占之卦爻得隨之六
二係小子失丈夫是門內之義以言於僖如之義

秦有知之而以秦師襲
津傳國郊 正義曰汲冢瑣語侯
之先君之桃廟之 鄭山襄氏曰桃者取廟外之兆
域為義桃即廟也昭元年
傳大夫兩世未有遠祖也
輸積聚以貸 傳氏曰輸者以車輦運其物四出以
就民所居而貸之也
二年請以衆降 宋漢氏公羊四堂引呂氏春秋云
武王踰阪而成湯之役以衆以奉桑林高誘注曰
桑山之林以祭也故使
身禱於桑山之林 正義曰桑林之舞則桑林者
楚令也 疏傳不從楚之盟故也解云亦兼受楚之救
命者非
諸侯之師還鄭而南 正義曰與
循將退也 鄭氏曰一作退也
晉閉門備具 傳氏曰閉門容門
十一年攻晉及子以不勝
國之制良以必重故憂不堪非也謂魯國之政將
絕於子孫以一軍之征而供霸國之政令將有所
不合則必改作其從公室而奉民擇二慕亦

不得已之辭　又孫卿已譏見之矣

孟氏使平陸章子曰名了若弟　若稱戍也郜氏曰於三分得一之中使子爲臣上大夫則兄歸公所明矣

一　弟兄子若公子之子也

曰爲齊慶非號也時人

大姑居生若而人　若而人猶某某

二年惟是春秋寔錄寔實之言所以從書於簡策者

曰故以名

劉人

無虔時故曰相

子叔齊子　公子友之子

於是齊崔杼宋華閱仲江皆伐秦不小心也

大夫後漏解云情慢未明

暴妄使余　邵氏曰見婦耳如父而使之如虐

今不吮初矣　邵氏曰初從之卽不得已斗小馬

故云是不說初也

自下以下各有父兄子弟　補入而謂貴戚之卿

門於市　邵氏曰此句承庶人而言

古禁於市中陳其所尚之物而出徒之兄亦爲咏也

履踐閒立之數是已成者　執業以承也

不使郜伯爲其後也　傳氏曰不使郜伯

如於天也留非

十七年唯卿命大夫　邵氏曰王制諸侯之上大夫卿　又曰父母之喪無貴賤一也公疏之服斬衰之冬白大夫士異何居斬衰也

周之名位慕布總慕之所謂禮也非三代之通禮也　大之禮者亦然其

曰唯卿爲大姑

十八年齊侯門于姜氏　公故經書以譏之也

圍者開　之門內門也

出師役鄰大夫帥役　留氏曰役相統於時　邵氏曰役

[illegible]

[illegible]

[illegible]

房玄齡注管子曰諸子內官之號
杜氏蓋未之考故以爲諸侯姓子者至莊五年諸
子皆私之子桑穀則又以爲庶公子皆非
宋邑名
北寢小大之祭也　言雖事不集而死乃我自不
公羊傳曰公如齊納幣　御氏曰姊妹
人也此經稱之　御氏曰姊妹
之稱依常之文於成爲妹者乎故曰以姬氏
公羊子之意以爲
公羊子之意以爲
公羊子之意以爲

氏公羊以男女爲賂非
氏公羊以男女爲賂非
物之漸 注氏已入 辰陵之盟
物以入之於王
其淫門 陰氏門者周官澤虞之屬此之人守其
氏未詳其
氏門者按上下皆人一
所謂我不
公孫也者 公孫小弁皆有
人或作閒
世子不 不圉 今蔡仲之命
仲不寧人 在如乃心罔不在王
室之在鄭非
舍仲不如聖人大則賢智細小也 如宋之盟宋
孟爲容手未與之言弗能對使叔向代之子木
事不行是也
之也
君子是以知平公之失政也 補公時罪而以其
宋之良材書名國中之要路非大之
且同姓故
二十七年公喪之如己服之事 傅氏曰喪服
二兄弟之服今決之此服者痛往往之也

仲尼使棄疾會也以爲多文辭
之也
留繫其死 下未有不入
日寡因宋以下則失能救死與宋殺北雖倍楚可
也 徐氏曰入下宋則以宋以宋也而楚攻而病
也失利以入中以入仕於外與入同力故可
以俱書
何以恤我人甘救之 同此
二十八年使晉人得以名而及之 邵氏曰
人謂莊公之黨從氏名之 高
猶今律所謂能自捕得者也 如宋之盟宋之
從而反之
衛大子輒子門陽侯作矣則賢智細小也
未自在於莊矣子門陽侯作矣則賢智細小也
言者陳氏父子為惡以
何得開其子既得其子以
故以慎守堅之守謂守志節
宋之良材書名國中之要路非大之
權
國人猶知之皆曰崔子也
二十九年乃使巫以逃若先被殺 鄭氏周禮注薊

先君若有知也不尚收之　服度曰不尚尚也言先
君當取叔俊於地下治之
稍未也　正義曰化易於一分稍未大行也
是其衛風乎　言三國同是衛風
國未可量也　正義曰以文帝之時衛氏尚之衰世數長短未
可定也
正義曰衛氏之衰乎稍有先王之道焉　服度以為此
以小雅也　稍數多當時樂工
或間於其中也
盛德之所同也
【左傳注解補正卷四】　三六
見鼓簧簡兮等名　補正孔氏以維清文象得也即
此聚樂之經程大昌以南籥者南之籥以文王之
時以特以南以籥不僭者也
勤而不德　不矜不伐是勤而不德也
美哉始基　解難在昭八年當作十年
是以免於粢高之難　解難在昭八年當作十年
二十年其孫之一也　季翁時也
爰自二百六年下一如身是其日數也　邵氏曰二
百六年之字中當也　下而同
之六者其形如貨之六也下二如身明下二貴亦
如貨之六故以如身名字明如此終老既為臣

左傳杜解補正卷下

晉紀

成公

十有七年春王正月公及

國於天地有與立焉　其先世必有大功德於民

鮮不五稔　言少有不五年者

請皆卒自我始　蓋古未有此法

冬十有一月庚申晉侯周卒

晉悼公周襄公之孫也　周卒在四年春秋之後

十有二月乙酉公至自會

會于戚謀定衛也

丁巳公孫剽出奔齊

剽衛獻公之子

庚午衛侯衎復歸于衛

衎獻公名　復歸于衛　書法與晉文同

衛侯使公孫免餘來賀正

使不扶四方

丁亥赦

赦罪人

二月癸酉公會晉侯齊侯宋公衛侯鄭伯曹伯邾子薛伯杞伯小邾子于虢

虢東虢也

庚寅公及晉侯齊侯宋公衛侯鄭伯曹伯邾子薛伯杞伯小邾子盟于虢

公自以爲主矣何如　大名之前辱曰天作股肱

使不扶四方

侯惡楚公子圍故欲趙孟安徐馴接之

辛卯晉侯使荀罃來聘

荀氏自此始大

第舍卑各以其物

第舍卑各以其物　常於市中設肆以待賓客

日餼牛米百有二十筐

日餼牛米百有二十筐　以待賓客而至

以及於市五家固本以黃鍾爲宮故足相爲宮宮必爲君而不可下於臣

以及於市五家固本以黃鍾爲宮故足相爲宮宮必爲君而不可下於臣　其餘十一律皆可爲宮而不可上於君角民徵事羽物皆以次

商必爲臣而不可上於君角民徵事羽物皆以次

以成樂而用之以節百事其或違本末皆有降殺其有臣過君民過臣事過民物過事者則不

以成樂而用之以節百事其或違本末皆有降殺其有臣過君民物過事者則不用正音而以半音應之見爲五音五降得其節則

八音克諧無相奪倫而可彈若曰五降而後則半

復正聲如事倫之樂君子弗聽故不容彈周禮凡

虞國禁五音過聲以警戒使相譚政若

而好其音聲宋弘所惡者是也

女陽物而晦時　女陰也陰中有陽貴物多火故為

使后子媚于晉侯　使后子媚于晉侯以秦后子之言

使成子　公以成子劉定公秦后子之言

日故敝子欲至次日及乃入

其或疑我矣　本亡無疑我矣

子對景公曰　子對景公曰後世若少

少忠而單狄　由公胡單狄

私無若由　傅氏曰私無若由

九年所謂望天淫溢而秋霖者也

武城必有危君之事　武城必有危君之事矣

故公隨當也恨其不見　故公隨當也恨其不見

不見既自見矣　邵氏曰不見既自見矣

已自見矣

求之而自又自其身為　傅氏曰求之而自又自其身為

五年不中命　邵氏曰舍中軍毀三而爲四也此季孫之志也故不曰作中軍而曰舍中軍中軍孫之所有也中軍既舍則其勢不得不二不得不二則公有其半矣此季孫之志也

民食之他　民於三子之外無所食也今昭公不能養民而民食於三家不知有君

朝聘有珪享頫有璋　傅氏曰朝聘皆以珪爲信周禮公執桓圭侯執信圭伯執躬圭子執穀璧男執蒲璧朝覲於王諸侯相見同之聘用圭享其篇與君同其長各降君一等是圭璧雖同而信躬有異矣公侯伯子之也享頫朝聘之禮使臣以授主設之右方行享禮獻國之所有享獻也頫見也拜受之右方行享禮獻國之所有享獻也頫見也拜受之右方行享禮獻國之所有享獻也頫見也拜受

蓋成私其何有余一人　言伯父猶然則我私亦無
所侍矣
陳水勝已火水勝已火而火來逐
楚丘建陳也妃以五成故曰五年成五受鄭火而後
楚卒於楚有之大之道也故曰五十一年　漢高
十有七年　漢高
五年作大之道也故曰五十二年　漢高
五年作大之道也故曰五十三年　漢高
見歲曰五年作大之道也故曰五十四年　漢高
五年作大之道也故曰五十五年　漢高
相此天以一生水地以六成之水火以三生木地以
八成之木火以三生土地以五成之土金以四生水
天以一生水地以六成之水火以三生木地以八成
之木火以三生土地以五成之土金以四生水地以
六成之水金以四生水天以一生水地以六成之水
火以三生木地以八成之木火以三生土地以五成
之土金以四生水天以一生水地以六成之水火以
三生木地以八成之木火以三生土地以五成之土
金以四生水天以一生水地以六成之水火以三生
木地以八成之木火以三生土地以五成之土金以
四生水天以一生水地以六成之水火以三生木地
以八成之木火以三生土地以五成之土金以四生
水天以一生水地以六成之水火以三生木地以八
成之木火以三生土地以五成之土金以四生水天
以一生水地以六成之水火以三生木地以八成之
木火以三生土地以五成之土金以四生水天以一
生水地以六成之水火以三生木地以八成之木火
以三生土地以五成之土金以四生水天以一生水
地以六成之水火以三生木地以八成之木火以三
生土地以五成之土金以四生水天以一

物以人也　物人也
十二人子產相鄭伯獨於幸時免喪而後聽命晉人
子之謂也　子產能守喪制晉人不奪皆為得禮
德何為其以中作也　邵氏曰德何為而以
其中為異
今稍去也　何事　一曰晉不異於昔舒子何所
之人陽　漢書地理志鉅鹿下曲陽應劭曰晉荀
大叔攻今鼓聚是也此鼓之都而非肥都
其口在梁山北　水經注尤誤正義載劉炫之辨甚明
外強內溫忠也和以　仁也故曰黃裳元吉　忠
伯稱其義言嗣無以當之人臣用殫以禦外溫順
以事主斯謂之忠　忠象坤德之節和以率之謂
之信此所以為黃裳元吉也　邵氏曰未其為內
之卦為外六五為
內溫
仁者德善　傅氏曰三德忠信兼之
是也　劉炫規杜陳終其不分
王國代有一人　傅氏曰字積　以成為之吠未
知是否水之東南流而不反城南是
有二不美　李貽德曰按晉語韓王問范
無宇曰我於大城郟終歲不爽正合四國之數
成之備文脫禁字
王其以徒役於城宮　正義馬融云圻內游觀之宮
按竹書紀年於王元年作祕宮於南鄭
也　邵氏曰憲何為而以
形民之力而無醉飽之心　蘇子瞻曰以民力從王
事當如幼仆此於飽之而已若必至於醉飽
則民不堪命易曰山下有雷頤君子以節飲食又
曰節以制度不傷財不害民是也此鼓之都而非肥都
十二年圍城鄭城乃二城之名　正義載劉炫之辨甚明
依陳蔡人以國　陸氏曰依陳蔡之衆以立國
弃禮違命　弃事神之禮
同惡相求　傅氏曰同惡謂同水遇風之人如道居
蔓成然之屬
鉏與同好　傅氏曰言子無黨於內
齊杜旨文不亦果乎　傅氏曰皆出入國亂而入
懷錦奉壺飲冰以滿伏為
人以幕蒙季孫當不堪其熱故飲之以冰不當以
為簡節也
十四年司徒老祁慮癸　當從服氏說以二人為季
氏家臣其語不敢正言亦稱臣者古人之謙辭耳史

記高似注云古人相與多自稱臣犯今
人相與亦自稱僕也
十五年晉侯使呂相絕秦 按此乃時稱記所叫春秋
晉之禍而非五年大祭追遠之禘也一十五年將
啊於襄公 二年晉荀罃政新死者之主於廟廟
之謀主當遷入祧因是大祭以審昭穆之禘
王一歲而有三年之喪二焉 禮為長子斬衰三年
喪畢 此如此亦之志
此亦自省三年之喪在王朝短期之間共庶小不便於
事也 作曰父必三年然後免子之志
衆則同也

一動而失二禮 朱申曰謂求器宴樂
十六年晉楚之戰 楚子為之失而不陵地 古寧有幾欠為之矣
和不及其身者乎 其十年傳爰十人而國不亡二十
四年傳人如是而不亡郭義同
成以功紓成以勤也
刑之用數 約當作期一十八年傳作八也
之用 立立于朝
夫子言是不有是事其能然乎 此氏一時
相與記當恒不善其終 作曰成當作盛
十七年衣不集十房 八乳征
食其名 日者人君之衣不敢曰

十九年紡之以度而去之　釋文引裴松之注魏志
古人謂藏爲去亦作弆漢書蘇武傳掘野鼠去
井實而食之師古曰去謂藏之也陳遵傳皆藏去
以爲榮師古曰去亦藏也魏志華佗傳去藥以待
其至則投其藥而去也　洪頤煊之案古去藏通
之
二十年相從俱死　仝於相從俱死
使車寅門社稷　傳氏曰社稷無不死
河下統事　傳氏曰河下統附而事下之
正義曰　正義曰脅當作旁

切物之節
角徵羽而加變宮變徵也
十一年魯小人子指死而不能送也　太宰句
東猶言不能庸先君之廟　傳氏曰物律度量衡也七者以宮商
銀名實用人　傳氏曰銀者小人假實難已職何官　公氏曰銀者
實用人以下皆指人而言人職則用在人故曰何官
難幹劉單之立王猛已職用舍在己故曰何官
野井近齊邵氏曰齊侯言莒人殺公子庶其
於平陰將自往迎之而傷於井此實人
之罪也
火魯而以子之言　傅氏曰臣下之人
五月庚辰見王　不作葬而見王子猛於廟
與黃西南　唐石經此下有子朝奉郊四字

十六年滇氏弗忍居王於彘　劉炫曰不忍王之虐也解非

諸侯釋位以間王政　陸氏曰史記曰厲王奔彘周公召公行政號曰共和非也漢書古今人表有共伯和師古曰共國伯爵和名汲冢紀年厲王十二年出奔彘十三年共伯和干行天子事號曰共和十六年王陟於彘周定公召穆公立太子靖為王陸於亂周定公召穆公立太子靖為王共伯和帥其國又莊子稱共伯得乎共首司馬彪曰共伯名和商侯入賢靖以為天子即王位伯復歸於共

十有四年大旱　傳云天下曰厲王為暴乃立宣王共伯和修其政事天下大和

共伯和共伯好賢仁厲王之難天子暗絕而天下皆來湊此諸書所說皆同則釋位以間王政者共伯其人也

滕王奸命　解云滕下少子伯服朱紱於口出在位十一年計伯服之生不過數歲而棄如斯大夫所虞必無復立其子之理正義引汲冢紀年幽王既殺申侯魯侯及許文公立太子宜臼於申此公卿大夫之為此耶作也

使策祝以告安　燕相司馬公孫策也以告安皆言王命使策祝以告安

下之禮卑公也

二十八年孟丙仲孫大夫　公不作孟而書者非凌弱之也以其為孟大夫而謂地理志云魯桓公子慶父之孟而稱氏大夫之為孟氏非也餘關大夫之為關氏

二十九年人實不知非龍實知　言人自無接能之
術故不生得耳非龍之知也
有山氏之子曰杜　實不出山之事而得生
之者由改而大閒其一也
一月而成之明日生彌周之正月爲晉之十
有七年南山之事而得生
之事

以東都不可知為利地也

密須之鼓 密須詳已見昭十五年此重出

楚子取其妹季芈畀我以歸 服云畀我季芈之字

下文但曰季芈知非二人

楚子涉雎濟江入於雲中 傅氏曰雲中雲夢澤中

益江北之夢在今湖廣德安府考雎漢二水皆入

江楚子既濟注雎而復更入雎由睢而入江繞吳

兵之南而北以入郢自漢而奔隨也解以為江

不足以約利 傅氏曰不足以束君父困約之時以

房亡衛以小邑 房亡詳已見莊二十一年此重出

防侯宇亦作防漢書武帝紀齊川王明應建防陵

當山上數處徙房陵一名之中宇都不同又防房

皆山名故字從阜 陸氏曰大徐本作防漢紀表初誤從王故

大德戴小邑 戴氏曰大德當作惠初誤從王故

六年定之 陸氏曰公羊穀梁之毛海其公久久其見有大功故特書

陽虎若不能保 陽虎若不能保盟於稷所不久為中軍司馬

者有如先君 恐公厚之故為此言小氏曰此孫

何為而遠於識見虎有不容之勢焉有不可言之

惡焉而已有不言已之情焉盟於稷外得

之而豫圖所以待之也凡盟詛有如日有如河

有如先君有如明其神臨之必降之禍也此所謂彊

為之詞以取入焉者也

八年十人出師奔 賈云十人出魯人奔邾

倚人而執牛耳 傅氏曰倚者依其勢而執牛耳牛耳者盟之衛侯

與甯大叔言於溫 甯大叔言於溫溫者衛邑也流晫曰掌

沙隨侯之子更焉 沙隨侯之子更焉 按杜注隨

矢曰如之下及於抗

寡人從子 子事之

九年子明唱相門名師出 劉曰了明蓋與右

師同居近之使出各居也

東部書農經強彊之日子

者自而後下書名頭走 邵氏曰公羊穀梁作

登而入城北右牛人 閻氏曰公羊穀梁初誤從王故

為王猛焉猛以火 公羊穀梁猛以火

猛矣日君死之 猛矣日君死之

從之日君免矣既免又

後猶為先下地地登猛矣

北面再拜 北面再拜

又二水之間二人雖也如晉人雖也而猶以晉人之後處所明之非晉故書

而言之

晉惜而衣貍製　傅氏曰晉惜以中衣貍服內

服貍製狐皮之衣

十年公會齊侯盟于牡丘其實夾谷　在今萊蕪縣按杜

前及史已失按注云在東海昌邑縣今在安府

雖而分軍為二以禦諸人

使開陰地之命大夫主焉　當在大夫下於地者

二年晉士蠆如之子繁娶　諸子見襄十九年

某公死乎不與埋二軍之事乎不與哭公臧孫

葬民播流出公品洛之誥故以某為貶其所謂葬

不與皆指羣公子

六年再敗楚師不如死　劉炫以前敗于柏舉若此

戰雙敗是再敗

遁師閒行　史記司馬貞注曰閒音即裸記所謂敵

塗者謂陸其喪也

惟彼陶唐帥彼天常有此冀方

歌也今書無帥彼天常一句

出某門而告之故　解篇郭門也較定九年館于門

陽關邑門

君卑不能懷乎　悼公忌於恐諸大夫復立某而

廢已欲使除之故傳子以為疑已

七年周之王也制典上如不

十六年使武車反和于西圃　解曲回孔氏加內石
祖城于石圃城何以書十四年先君桓公命成先
人曲同宗石碏注宗廟中藏主石室也昭十八年鄭
災使祝史徵主祏于門廟注門廟主石室也此注同
按成六年公作三軍三子各毀其家以作三軍公
人以公室卑也周禮有郊宮石室一曰大
學在國之左郊二曰小學在王宮之左王太子與國
子使之　陸氏曰郊字古與交通
氏春秋大圉滅之野人　當以作為大圉為句言北邊
於大圉耕見之成而去也
十一年晉其侵書以為二國憂　傅氏曰二國齊
魯
二年以肥之得備禍也　傅氏曰論語曰
可以無能繁手　傅氏曰稱此馬以駕車車有
能施力以繁纓飾馬皆國君之服以喻此以稱此
否
十六年閻守陴　申如易申命之申
十七年閻守陴之　解恥從襄盟盟
十七年子病之　解恥從襄盟盟
溪黃人　黃子恐其君借勢於楚以去己

與遠將卑公康子幼路太宰嚭而止同黃以明
強夷為恥哉
公弔焉降禮　陸氏曰過自貶屈
文公君使瑤察陳表焉　傅氏曰求中也察其中見
成之也
中退反而喪之　補
皆改至靖公三年韓趙三分其地靖公遷為家
人　傳朴解補正卷下終

左傳事緯十二卷前書八卷

（清）馬驌撰

清康熙刻本

左傳事緯十二卷、附錄八卷、山東巡撫
國朝馬驌撰。驌字驄御、又字宛斯、鄒平人。順治己亥
進士。官淮安府推官、終於靈璧縣知縣。是書取左
傳事類、分爲百有八篇、篇加論斷。首載晉杜預曆
孔穎達序論、及自作丘明小傳一卷、辨例三卷、圖
表一卷、覽左隨筆一卷、名氏譜一卷、左傳字奇一
卷。合事緯爲二十卷。內地輿有說無圖、蓋未成也。
王士禎池北偶談稱其博雅嗜古、尤精春秋左氏
學、載所著諸書與此本竝同。惟無字奇及事緯、豈
士禎偶未見歟。三傳之中、左氏親觀國史、事蹟爲
眞、而褒貶則多參俗議。公羊穀梁二家得自傳聞、
記載頗謬、而義例則多有師承。朱子語錄、謂左氏
史學、事詳而理差。公穀經學、理精而事謬。蓋篤論
也。驌作是書、必謂左氏義例在公穀之上、是亦偏
好之言。然驌於左氏實能融會貫通、故所論具有
條理。其圖表亦皆考證精詳。可以知專門之學與
涉獵者相去遠矣。

馬宛斯先生手編

左傳事緯

本衙藏板

左傳事緯例畧 一

舊文傳麗于經年時月日以相繫維也易編年爲敘事篇日一百有八將今讀者一覽卽解且無遺忘之病

杜氏謂左傳有先經後經諸法故往往有無經之傳及經畧而傳詳畧經畧而傳詳者

例畧 一

既立敘事之法雖傳中片語隻字稍涉某事因以附入以無遺古史之文

綠遺闕陋齊複亦繁有一事或關兩事及數事者止從所重錄之論斷中互相援引

庶乎其淹貫也

事統于篇年紀易紊故每年必隔一字書

之年之首事則蒙本文大書某年餘則分注某年不使傳文疊出

篇末綴以愚論未敢言文劣集衆家雜采傳記無慮數百條悉白公設左異同之見胡氏成帖括之學左例遂置不呼遜爲推而論之凡三十有一篇名曰左氏斠例

例畧

簡端僻評意之所寄偶拈一二以志當事之節目亦爲標額濫竽一概不收 以上正文二

書例

讀春秋者異說紛紜漢唐以還不下數百家唯杜氏自號左癖能成一家之言特取其序以歷卷而孔序次之孔氏尊杜氏者也

丘明列傳舊史所無茲采綴一二述事用補馬遷之闕

左氏左例有發凡有新意前後互明最稱條悉白公設左異同之見胡氏成帖括之學左例遂置不呼遜爲推而論之凡三十有一篇名曰左氏斠例

例畧

舊有東坡輿圖繪入宋地諸侯年表止例數國宋人發微圖說等畧失宜而剞劂錯譌復淆觀覽今立六圖世系二十有一並著公姓卿族地輿廣狹詳誌山川年表備列諸國各標大事其帝派天官職官則愚意所增也名曰左傳圖說

左氏傳金屑
王披覽事蹟博通文字
王紹曩日之暇隨覽隨鈔積而成帙名曰
覽左隨筆
杜氏名號歸一圖久失譬援不無顛倒誤
繆茲另爲一式分圖溯氏指掌瞭然名曰
春秋名氏譜
六書不明豕亥致紊附以左傳字義用爲
考訂之助焉以上前書例
發凡言例
變例新意
劍不稱凡
以上前書例
卷斷

攬芷齋主人謹識

左傳事緯前集目錄
卷一
晉杜預春秋名譜序
晉杜預春秋左傳序
晉杜預春秋左傳後序
唐孔穎達春秋正義序
左丘明小傳
卷二
左傳事緯 目錄
左氏辭例上
年月例
即位例
告朔例
干支例
侵伐例
行師例
盟例
卷三
左傳事緯中
會盟例
朝聘例
祭祀例
告喪例
內諱例
奔逆例
將帥例
師出例
伐伐例
戰敗例
執囚例
城邑例
卷四
左氏辭例下
鬼神例
兄弟例
臣補例
朋友例
侵尋例
千乘例
告朔例
即位例
卽例
年月例
左氏辭例上
左傳事緯 目錄
卷二
左丘明小傳
唐孔穎達春秋正義序
晉杜預春秋左傳後序
晉杜預春秋左傳序
晉杜預春秋名譜序
左傳事緯前集目錄

左傳事緯　目錄

卷五

左傳國統

帝派圖

世系圖

天官圖

地輿圖

列國年表

晉楚職官表

左傳事緯　目錄

卷七

春秋名氏譜

王周一

寰內諸侯二

魯三

晉四

齊五

鄭六

楚七

宋八

衛九

鄭十

陳十一

蔡十一

許十三

曹十四

莒十五

邾十六
吳十七
越十八
滕十九
薛二十
杞二十一
小邾二十二
雜小國二十三
國名補遺二十四

一 引古二十五
一卷入
一 左傳字音
一 通用
一 直音
左傳事緯前書目錄終

鄭叔段之亂
衛州吁之亂
鄭莊入許
隱公之弒
宋督之弒
衛侯之亂
周鄭繻葛之戰
楚武始盟
秦納芮取梁
王子克之亂
文姜之亂
齊襄滅紀
衛惠窃立
鄭厲篡國
齊襄之弒

經089-047

曲沃并晉
宋閔之弒
王子頹之亂
卷二
齊桓霸業
慶父之亂
晉獻滅虞
楚滅諸小國
晉驪姬之亂
左傳事緯 目錄 三
衛文成邢
宋襄圖霸
王子帶之亂
卷三
召父建諸
衛元咺構訟
衛穆之亡
秦穆霸西戎
晉滅梁
公孫敖之奔
楚穆圖北方
宋昭之弒
齊懿之弒
仲遂殺適立庶
卷四
晉靈之弒
鄭堵之弒
楚越椒之亂
左傳事緯 目錄 四
衛甯之弒
楚莊爭霸
晉滅宋狄
王師敗于茅戎
晉景楚共御盟
晉趙氏之難
卷五
晉楚鄢陵之戰
叔孫僑如之亂

秦晉焉成
晉屨之狀
晉通上國
卷六
宋桓放之亂
晉惠復霸
王室晉弊
左傳事緯 目錄
季孫宿專政
宋子罕之賢
鄭西宮純門之變
楚成庸舒
衛孫甯嚴立
世與邪諸之怨 附邪事
楚五令尹代攻
齊靈北叛晉
晉欒氏之亾
陳二慶之亂 附公孫黑之狀
卷七
臧孫紇出奔
齊崔慶之亂
晉楚興兵
吳季札讓國
鄭子產相國
卷八
楚靈之亂
左傳事緯 目錄
齊景納燕姬
晉霸之衰
卷九
叔孫豎牛之亂
晉趙肥放魏曼多
衛靈之立
齊陳氏之大
宋華向之亂
江乎朝之亂

季孫意如逐君
晉祁氏羊舌氏之亾
卷十
吳闔廬入郢
鄭獻滅許
陪臣之叛
諸侯叛晉
晉范氏中行氏之亾
齊悼之立
左傳事緯 目錄 十一
宋景滅曹
卷十一
孔子用魯
季孫肥構卻郈齊 附郈亭
齊簡之弒
宋向魋大尸之亂
衛莊出奔子孫國
楚白公勝之亂
左傳事緯目錄 二

越伐滅吳
哀公孫越
晉知氏之亾
卷十二
王朝交魯
小國交魯
魯滅小國
王臣喪亾
邾臣之叛
左傳事緯 目錄 十二
郊祀
朔閏
蒐狩
城築
災異
共一百八篇
左傳事緯目錄終

春秋左傳序

春秋者魯史記之名也記事者以事繫日以日繫月以月繫時以時繫年所以紀遠近別同異也故史之所記必表年以首事年有四時故舉以爲兩也之名見矣而魯有史官掌邦國之志以詔觀事知興廢方之志時使亦各有國史大事書之於策小則簡牘而已孟子曰晉之乘楚之檮杌魯之春秋一也記事之史見易繫因春秋日月則繫事之史亦見矣而魯春秋之義例行事不書即位以爲常不書卽位以爲變例然亦有不盡者曰之類皆所以起義例非例也故發例之體有五一曰微而顯文見於此而起義在表旁合族尊卑大小之辨是也二曰志而晦約言示制下以明將來之法其文成敗之類是也三曰婉而辨諱國惡以示勸懲其文徐則皆譯用史策其詳則不必盡依舊章或後經以終義或依策以通變或錯經以合異隨發而長之例子二

非也人所修之要故也身爲國史易睹事實據舊章必廣記而備言之其文緩其旨遠將令學者原始要終尋其枝葉究其所窮優而柔之使自求之饜而飫之使自趨之若江海之浸膏澤之潤漙然水釋涣然冰消順然理順然後餘力以及其餘凡以言例皆經國之常制周公之垂典史書之舊章仲尼因之以成一經之通義其發例發義指行事不書即位書即不言即位之類是也其不書即位書即不言即位之類是也不書日之類皆所以起義例發大凡也或日或不日或書即位或不書即位之變例然亦有史所不書即以爲義或書即位或不書即位或不書即位以爲義或書即位或不書即位或不書即位以爲義或書即位或不書即位或不書即位

十二年行宋正道之正人倫之紀備矣或曰春秋以錯文見義若如所論則經當有非同文異曲無其義也先儒所傳皆不其然各曰春秋錯亦以成言非如八卦之爻可錯而為六十四也固當依舊以為斷古今言左氏春秋者多矣今其遺文可見者十數家大體轉相祖述遵守舊貫不敢穿鑿經文以盡其愛甚不容巨明之傷於百姓之心不但沒而不說而遠引公羊穀梁蓋是自漢人崇尚其學以為其專修左明之學以裨經旨之條貫忘出於右丘之表

舉其大義而已若乃發凡以言例之志也其有疑錯則備舍而闕之以俟後賢然劉子駿創通大義實垂後世名家文外眾義各隨而解之名曰春秋左氏傳凡百五十篇十二萬四千五百言

先儒之美皆也未有損子駿者了也亦復名家文外眾義各隨而解之名曰春秋左氏傳凡百五十篇十二萬四千五百言

劉賈許淑之道以見同異分爭之端固已具矣聚訟紛紜所稱之公卿皆魏也安在其為東周乎此其義一也

義期各隨而解之名曰春秋左氏傳凡百五十篇十二萬四千五百言

我者吾其為東周乎此其義一也

考來牒見乎辭言高固宜

之也聖人包周身之防既作之後

闕也了路欲使門人為臣子

丘明素臣又非通論也先儒以為制作

已妖妄又引經以證仲尼亦又近時據公羊魯哀
而左氏小邾射不在三叛之數故余以爲感麟而自日把
獲麟則文止于所起爲得其實至于反袂拭面稱吾道窮
亦無取焉

春秋長曆論

書稱朞三百六旬有六日以閏月定四時成歲允益百
工庶績咸興是以大子必置日官諸侯必畜日御世修
其業以考其術舉全數而言故曰六日其實五日四分
之一日日行一度而月行十三度十九分度之七有畸
月日行十二度十九分度之七有畸月日行十三度十九分
度之七有畸月日行十四度十九分度之七有畸月日行
十五度十九分度之七有畸月日行十六度十九分度之七有
畸月日行十七度十九分度之七有畸月日行十八度十九分
度之七有畸月日行十九度十九分度之七有畸月日行二十
度十九分度之七有畸月日行二十一度十九分度之七有
畸月日行二十二度十九分度之七有畸月日行二十三度
十九分度之七有畸月日行二十四度十九分度之七有畸
月日行二十五度十九分度之七有畸月日行二十六度十
九分度之七有畸月日行二十七度十九分度之七有畸月
日行二十八度十九分度之七有畸月日行二十九度十九
分度之七有畸月日行三十度十九分度之七有畸月日行
三十一度十九分度之七有畸月日行三十二度十九分度
之七有畸月日行三十三度十九分度之七有畸月日行三
十四度十九分度之七有畸月日行三十五度十九分度之
七有畸月日行三十六度十九分度之七有畸月日行三十
七度十九分度之七有畸月日行三十八度十九分度之七
有畸月日行三十九度十九分度之七有畸月日行四十度
十九分度之七有畸月日行四十一度十九分度之七有畸
月日行四十二度十九分度之七有畸月日行四十三度十
九分度之七有畸月日行四十四度十九分度之七有畸月
日行四十五度十九分度之七有畸月日行四十六度十九
分度之七有畸月日行四十七度十九分度之七有畸月日
行四十八度十九分度之七有畸月日行四十九度十九分
度之七有畸月日行五十度十九分度之七有畸月日行五
十一度十九分度之七有畸月日行五十二度十九分度之
七有畸月日行五十三度十九分度之七有畸月日行五十
四度十九分度之七有畸月日行五十五度十九分度之七
有畸月日行五十六度十九分度之七有畸月日行五十七
度十九分度之七有畸月日行五十八度十九分度之七有
畸月日行五十九度十九分度之七有畸月日行六十度十
九分度之七有畸月日行六十一度十九分度之七有畸月
日行六十二度十九分度之七有畸月日行六十三度十九
分度之七有畸月日行六十四度十九分度之七有畸月日
行六十五度十九分度之七有畸月日行六十六度十九分
度之七有畸月日行六十七度十九分度之七有畸月日行
六十八度十九分度之七有畸月日行六十九度十九分度
之七有畸月日行七十度十九分度之七有畸月日行七十
一度十九分度之七有畸月日行七十二度十九分度之七
有畸月日行七十三度十九分度之七有畸月日行七十四
度十九分度之七有畸月日行七十五度十九分度之七有
畸月日行七十六度十九分度之七有畸月日行七十七度
十九分度之七有畸月日行七十八度十九分度之七有畸
月日行七十九度十九分度之七有畸月日行八十度十九
分度之七有畸月日行八十一度十九分度之七有畸月日
行八十二度十九分度之七有畸月日行八十三度十九分
度之七有畸月日行八十四度十九分度之七有畸月日行
八十五度十九分度之七有畸月日行八十六度十九分度
之七有畸月日行八十七度十九分度之七有畸月日行八
十八度十九分度之七有畸月日行八十九度十九分度之
七有畸月日行九十度十九分度之七有畸月日行九十一
度十九分度之七有畸月日行九十二度十九分度之七有
畸月日行九十三度十九分度之七有畸月日行九十四度
十九分度之七有畸月日行九十五度十九分度之七有畸
月日行九十六度十九分度之七有畸月日行九十七度十
九分度之七有畸月日行九十八度十九分度之七有畸月
日行九十九度十九分度之七有畸月日行一百度十九分
度之七有畸月日行一百一度十九分度之七有畸月日行
一百二度十九分度之七有畸月日行一百三度十九分度
之七有畸月日行一百四度十九分度之七有畸月日行一
百五度十九分度之七有畸月日行一百六度十九分度之
七有畸月日行一百七度十九分度之七有畸月日行一百
八度十九分度之七有畸月日行一百九度十九分度之七
有畸月日行一百十度十九分度之七有畸月日行一百十
一度十九分度之七有畸月日行一百十二度十九分度之
七有畸月日行一百十三度十九分度之七有畸月日行一
百十四度十九分度之七有畸月日行一百十五度十九分
度之七有畸月日行一百十六度十九分度之七有畸月日
行一百十七度十九分度之七有畸月日行一百十八度十
九分度之七有畸月日行一百十九度十九分度之七有畸
月日行一百二十度十九分度之七有畸月日行一百二十
一度十九分度之七有畸月日行一百二十二度十九分度
之七有畸月日行一百二十三度十九分度之七有畸月日
行一百二十四度十九分度之七有畸月日行一百二十五
度十九分度之七有畸月日行一百二十六度十九分度之
七有畸月日行一百二十七度十九分度之七有畸月日行
一百二十八度十九分度之七有畸月日行一百二十九度
十九分度之七有畸月日行一百三十度十九分度之七有
畸月日行一百三十一度十九分度之七有畸月日行一百
三十二度十九分度之七有畸月日行一百三十三度十九
分度之七有畸月日行一百三十四度十九分度之七有畸
月日行一百三十五度十九分度之七有畸月日行一百三
十六度十九分度之七有畸月日行一百三十七度十九分
度之七有畸月日行一百三十八度十九分度之七有畸月
日行一百三十九度十九分度之七有畸月日行一百四十
度十九分度之七有畸月日行一百四十一度十九分度之
七有畸月日行一百四十二度十九分度之七有畸月日行
一百四十三度十九分度之七有畸月日行一百四十四度
十九分度之七有畸月日行一百四十五度十九分度之七
有畸月日行一百四十六度十九分度之七有畸月日行一
百四十七度十九分度之七有畸月日行一百四十八度十
九分度之七有畸月日行一百四十九度十九分度之七有
畸月日行一百五十度十九分度之七有畸月日行一百五
十一度十九分度之七有畸月日行一百五十二度十九分
度之七有畸月日行一百五十三度十九分度之七有畸月
日行一百五十四度十九分度之七有畸月日行一百五十
五度十九分度之七有畸月日行一百五十六度十九分度
之七有畸月日行一百五十七度十九分度之七有畸月日
行一百五十八度十九分度之七有畸月日行一百五十九
度十九分度之七有畸月日行一百六十度十九分度之七
有畸月日行一百六十一度十九分度之七有畸月日行一
百六十二度十九分度之七有畸月日行一百六十三度十
九分度之七有畸月日行一百六十四度十九分度之七有
畸月日行一百六十五度十九分度之七有畸月日行一百
六十六度十九分度之七有畸月日行一百六十七度十九
分度之七有畸月日行一百六十八度十九分度之七有畸
月日行一百六十九度十九分度之七有畸月日行一百七
十度十九分度之七有畸月日行一百七十一度十九分度
之七有畸月日行一百七十二度十九分度之七有畸月日
行一百七十三度十九分度之七有畸月日行一百七十四
度十九分度之七有畸月日行一百七十五度十九分度之
七有畸月日行一百七十六度十九分度之七有畸月日行
一百七十七度十九分度之七有畸月日行一百七十八度
十九分度之七有畸月日行一百七十九度十九分度之七
有畸月日行一百八十度十九分度之七有畸月日行一百
八十一度十九分度之七有畸月日行一百八十二度十九
分度之七有畸月日行一百八十三度十九分度之七有畸
月日行一百八十四度十九分度之七有畸月日行一百八
十五度十九分度之七有畸月日行一百八十六度十九分
度之七有畸月日行一百八十七度十九分度之七有畸月
日行一百八十八度十九分度之七有畸月日行一百八十
九度十九分度之七有畸月日行一百九十度十九分度之
七有畸月日行一百九十一度十九分度之七有畸月日行
一百九十二度十九分度之七有畸月日行一百九十三度
十九分度之七有畸月日行一百九十四度十九分度之七
有畸月日行一百九十五度十九分度之七有畸月日行一
百九十六度十九分度之七有畸月日行一百九十七度十
九分度之七有畸月日行一百九十八度十九分度之七有
畸月日行一百九十九度十九分度之七有畸月日行二百
度十九分度之七有畸月日行二百一度十九分度之七有
畸月日行二百二度十九分度之七有畸月日行二百三度
十九分度之七有畸月日行二百四度十九分度之七有畸
月日行二百五度十九分度之七有畸月日行二百六度十
九分度之七有畸月日行二百七度十九分度之七有畸月
日行二百八度十九分度之七有畸月日行二百九度十九
分度之七有畸月日行二百十度十九分度之七有畸月日
行二百十一度十九分度之七有畸月日行二百十二度十
九分度之七有畸月日行二百十三度十九分度之七有畸
月日行二百十四度十九分度之七有畸月日行二百十五
度十九分度之七有畸月日行二百十六度十九分度之七
有畸月日行二百十七度十九分度之七有畸月日行二百
十八度十九分度之七有畸月日行二百十九度十九分度
之七有畸月日行二百二十度十九分度之七有畸月日行
二百二十一度十九分度之七有畸月日行二百二十二度
十九分度之七有畸月日行二百二十三度十九分度之七
有畸月日行二百二十四度十九分度之七有畸月日行二
百二十五度十九分度之七有畸月日行二百二十六度十
九分度之七有畸月日行二百二十七度十九分度之七有
畸月日行二百二十八度十九分度之七有畸月日行二百
二十九度十九分度之七有畸月日行二百三十度十九分
度之七有畸月日行二百三十一度十九分度之七有畸月
日行二百三十二度十九分度之七有畸月日行二百三十
三度十九分度之七有畸月日行二百三十四度十九分度
之七有畸月日行二百三十五度十九分度之七有畸月日
行二百三十六度十九分度之七有畸月日行二百三十七
度十九分度之七有畸月日行二百三十八度十九分度之
七有畸月日行二百三十九度十九分度之七有畸月日行
二百四十度十九分度之七有畸月日行二百四十一度十
九分度之七有畸月日行二百四十二度十九分度之七有
畸月日行二百四十三度十九分度之七有畸月日行二百
四十四度十九分度之七有畸月日行二百四十五度十九
分度之七有畸月日行二百四十六度十九分度之七有畸
月日行二百四十七度十九分度之七有畸月日行二百四
十八度十九分度之七有畸月日行二百四十九度十九分
度之七有畸月日行二百五十度十九分度之七有畸月日
行二百五十一度十九分度之七有畸月日行二百五十二
度十九分度之七有畸月日行二百五十三度十九分度之
七有畸月日行二百五十四度十九分度之七有畸月日行
二百五十五度十九分度之七有畸月日行二百五十六度
十九分度之七有畸月日行二百五十七度十九分度之七
有畸月日行二百五十八度十九分度之七有畸月日行二
百五十九度十九分度之七有畸月日行二百六十度十九
分度之七有畸月日行二百六十一度十九分度之七有畸
月日行二百六十二度十九分度之七有畸月日行二百六
十三度十九分度之七有畸月日行二百六十四度十九分
度之七有畸月日行二百六十五度十九分度之七有畸月
日行二百六十六度十九分度之七有畸月日行二百六十
七度十九分度之七有畸月日行二百六十八度十九分度
之七有畸月日行二百六十九度十九分度之七有畸月日
行二百七十度十九分度之七有畸月日行二百七十一度
十九分度之七有畸月日行二百七十二度十九分度之七
有畸月日行二百七十三度十九分度之七有畸月日行二
百七十四度十九分度之七有畸月日行二百七十五度十
九分度之七有畸月日行二百七十六度十九分度之七有
畸月日行二百七十七度十九分度之七有畸月日行二百
七十八度十九分度之七有畸月日行二百七十九度十九
分度之七有畸月日行二百八十度十九分度之七有畸月
日行二百八十一度十九分度之七有畸月日行二百八十
二度十九分度之七有畸月日行二百八十三度十九分度
之七有畸月日行二百八十四度十九分度之七有畸月日
行二百八十五度十九分度之七有畸月日行二百八十六
度十九分度之七有畸月日行二百八十七度十九分度之
七有畸月日行二百八十八度十九分度之七有畸月日行
二百八十九度十九分度之七有畸月日行二百九十度十
九分度之七有畸月日行二百九十一度十九分度之七有
畸月日行二百九十二度十九分度之七有畸月日行二百
九十三度十九分度之七有畸月日行二百九十四度十九
分度之七有畸月日行二百九十五度十九分度之七有畸
月日行二百九十六度十九分度之七有畸月日行二百九
十七度十九分度之七有畸月日行二百九十八度十九分
度之七有畸月日行二百九十九度十九分度之七有畸月
日行三百度十九分度之七有畸月日行三百一度十九分
度之七有畸月日行三百二度十九分度之七有畸月日行
三百三度十九分度之七有畸月日行三百四度十九分度
之七有畸月日行三百五度十九分度之七有畸月日行三
百六度十九分度之七有畸月日行三百七度十九分度之
七有畸月日行三百八度十九分度之七有畸月日行三百
九度十九分度之七有畸月日行三百十度十九分度之七
有畸月日行三百十一度十九分度之七有畸月日行三百
十二度十九分度之七有畸月日行三百十三度十九分度
之七有畸月日行三百十四度十九分度之七有畸月日行
三百十五度十九分度之七有畸月日行三百十六度十九
分度之七有畸月日行三百十七度十九分度之七有畸月
日行三百十八度十九分度之七有畸月日行三百十九度
十九分度之七有畸月日行三百二十度十九分度之七有
畸月日行三百二十一度十九分度之七有畸月日行三百
二十二度十九分度之七有畸月日行三百二十三度十九
分度之七有畸月日行三百二十四度十九分度之七有畸
月日行三百二十五度十九分度之七有畸月日行三百二
十六度十九分度之七有畸月日行三百二十七度十九分
度之七有畸月日行三百二十八度十九分度之七有畸月
日行三百二十九度十九分度之七有畸月日行三百三十
度十九分度之七有畸月日行三百三十一度十九分度之
七有畸月日行三百三十二度十九分度之七有畸月日行
三百三十三度十九分度之七有畸月日行三百三十四度
十九分度之七有畸月日行三百三十五度十九分度之七
有畸月日行三百三十六度十九分度之七有畸月日行三
百三十七度十九分度之七有畸月日行三百三十八度十
九分度之七有畸月日行三百三十九度十九分度之七有
畸月日行三百四十度十九分度之七有畸月日行三百四
十一度十九分度之七有畸月日行三百四十二度十九分
度之七有畸月日行三百四十三度十九分度之七有畸月
日行三百四十四度十九分度之七有畸月日行三百四十
五度十九分度之七有畸月日行三百四十六度十九分度
之七有畸月日行三百四十七度十九分度之七有畸月日
行三百四十八度十九分度之七有畸月日行三百四十九
度十九分度之七有畸月日行三百五十度十九分度之七
有畸月日行三百五十一度十九分度之七有畸月日行三
百五十二度十九分度之七有畸月日行三百五十三度十
九分度之七有畸月日行三百五十四度十九分度之七有
畸月日行三百五十五度十九分度之七有畸月日行三百
五十六度十九分度之七有畸月日行三百五十七度十九
分度之七有畸月日行三百五十八度十九分度之七有畸
月日行三百五十九度十九分度之七有畸月日行三百六
十度十九分度之七有畸月日行三百六十一度十九分度
之七有畸月日行三百六十二度十九分度之七有畸月日
行三百六十三度十九分度之七有畸月日行三百六十四
度十九分度之七有畸月日行三百六十五度十九分度之
七有畸月日行三百六十六度十九分度之七有畸月日行
三百六十七度十九分度之七有畸月日行三百六十八度
十九分度之七有畸月日行三百六十九度十九分度之七
有畸月日行三百七十度十九分度之七有畸月日行三百
七十一度十九分度之七有畸月日行三百七十二度十九
分度之七有畸月日行三百七十三度十九分度之七有畸
月日行三百七十四度十九分度之七有畸月日行三百七
十五度十九分度之七有畸月日行三百七十六度十九分
度之七有畸月日行三百七十七度十九分度之七有畸月
日行三百七十八度十九分度之七有畸月日行三百七十
九度十九分度之七有畸月日行三百八十度十九分度之
七有畸月日行三百八十一度十九分度之七有畸月日行
三百八十二度十九分度之七有畸月日行三百八十三度
十九分度之七有畸月日行三百八十四度十九分度之七
有畸月日行三百八十五度十九分度之七有畸月日行三
百八十六度十九分度之七有畸月日行三百八十七度十
九分度之七有畸月日行三百八十八度十九分度之七有
畸月日行三百八十九度十九分度之七有畸月日行三百
九十度十九分度之七有畸月日行三百九十一度十九分
度之七有畸月日行三百九十二度十九分度之七有畸月
日行三百九十三度十九分度之七有畸月日行三百九十
四度十九分度之七有畸月日行三百九十五度十九分度
之七有畸月日行三百九十六度十九分度之七有畸月日
行三百九十七度十九分度之七有畸月日行三百九十八
度十九分度之七有畸月日行三百九十九度十九分度之
七有畸月日行四百度十九分度之七有畸月日行四百一
度十九分度之七有畸月日行四百二度十九分度之七有
畸月日行四百三度十九分度之七有畸月日行四百四度
十九分度之七有畸月日行四百五度十九分度之七有畸
月日行四百六度十九分度之七有畸月日行四百七度十
九分度之七有畸月日行四百八度十九分度之七有畸月
日行四百九度十九分度之七有畸月日行四百十度十九
分度之七有畸月日行四百十一度十九分度之七有畸月
日行四百十二度十九分度之七有畸月日行四百十三度
十九分度之七有畸月日行四百十四度十九分度之七有
畸月日行四百十五度十九分度之七有畸月日行四百十
六度十九分度之七有畸月日行四百十七度十九分度之
七有畸月日行四百十八度十九分度之七有畸月日行四
百十九度十九分度之七有畸月日行四百二十度十九分
度之七有畸月日行四百二十一度十九分度之七有畸月
日行四百二十二度十九分度之七有畸月日行四百二十
三度十九分度之七有畸月日行四百二十四度十九分度
之七有畸月日行四百二十五度十九分度之七有畸月日
行四百二十六度十九分度之七有畸月日行四百二十七
度十九分度之七有畸月日行四百二十八度十九分度之
七有畸月日行四百二十九度十九分度之七有畸月日行
四百三十度十九分度之七有畸月日行四百三十一度十
九分度之七有畸月日行四百三十二度十九分度之七有
畸月日行四百三十三度十九分度之七有畸月日行四百
三十四度十九分度之七有畸月日行四百三十五度十九
分度之七有畸月日行四百三十六度十九分度之七有畸
月日行四百三十七度十九分度之七有畸月日行四百三
十八度十九分度之七有畸月日行四百三十九度十九分
度之七有畸月日行四百四十度十九分度之七有畸月日
行四百四十一度十九分度之七有畸月日行四百四十二
度十九分度之七有畸月日行四百四十三度十九分度之
七有畸月日行四百四十四度十九分度之七有畸月日行
四百四十五度十九分度之七有畸月日行四百四十六度
十九分度之七有畸月日行四百四十七度十九分度之七
有畸月日行四百四十八度十九分度之七有畸月日行四
百四十九度十九分度之七有畸月日行四百五十度十九
分度之七有畸月日行四百五十一度十九分度之七有畸
月日行四百五十二度十九分度之七有畸月日行四百五
十三度十九分度之七有畸月日行四百五十四度十九分
度之七有畸月日行四百五十五度十九分度之七有畸月
日行四百五十六度十九分度之七有畸月日行四百五十
七度十九分度之七有畸月日行四百五十八度十九分度
之七有畸月日行四百五十九度十九分度之七有畸月日
行四百六十度十九分度之七有畸月日行四百六十一度
十九分度之七有畸月日行四百六十二度十九分度之七
有畸月日行四百六十三度十九分度之七有畸月日行四
百六十四度十九分度之七有畸月日行四百六十五度十
九分度之七有畸月日行四百六十六度十九分度之七有
畸月日行四百六十七度十九分度之七有畸月日行四百
六十八度十九分度之七有畸月日行四百六十九度十九
分度之七有畸月日行四百七十度十九分度之七有畸月
日行四百七十一度十九分度之七有畸月日行四百七十
二度十九分度之七有畸月日行四百七十三度十九分度
之七有畸月日行四百七十四度十九分度之七有畸月日
行四百七十五度十九分度之七有畸月日行四百七十六
度十九分度之七有畸月日行四百七十七度十九分度之
七有畸月日行四百七十八度十九分度之七有畸月日行
四百七十九度十九分度之七有畸月日行四百八十度十
九分度之七有畸月日行四百八十一度十九分度之七有
畸月日行四百八十二度十九分度之七有畸月日行四百
八十三度十九分度之七有畸月日行四百八十四度十九
分度之七有畸月日行四百八十五度十九分度之七有畸
月日行四百八十六度十九分度之七有畸月日行四百八
十七度十九分度之七有畸月日行四百八十八度十九分
度之七有畸月日行四百八十九度十九分度之七有畸月
日行四百九十度十九分度之七有畸月日行四百九十一
度十九分度之七有畸月日行四百九十二度十九分度之
七有畸月日行四百九十三度十九分度之七有畸月日行
四百九十四度十九分度之七有畸月日行四百九十五度
十九分度之七有畸月日行四百九十六度十九分度之七
有畸月日行四百九十七度十九分度之七有畸月日行四
百九十八度十九分度之七有畸月日行四百九十九度十
九分度之七有畸月日行五百度十九分度之七有畸月日
行五百一度十九分度之七有畸月日行五百二度十九分
度之七有畸月日行五百三度十九分度之七有畸月日行
五百四度十九分度之七有畸月日行五百五度十九分度
之七有畸月日行五百六度十九分度之七有畸月日行五
百七度十九分度之七有畸月日行五百八度十九分度之
七有畸月日行五百九度十九分度之七有畸月日行五百
十度十九分度之七有畸月日行五百十一度十九分度之
七有畸月日行五百十二度十九分度之七有畸月日行五
百十三度十九分度之七有畸月日行五百十四度十九分
度之七有畸月日行五百十五度十九分度之七有畸月日
行五百十六度十九分度之七有畸月日行五百十七度十
九分度之七有畸月日行五百十八度十九分度之七有畸
月日行五百十九度十九分度之七有畸月日行五百二十
度十九分度之七有畸月日行五百二十一度十九分度之
七有畸月日行五百二十二度十九分度之七有畸月日行
五百二十三度十九分度之七有畸月日行五百二十四度
十九分度之七有畸月日行五百二十五度十九分度之七
有畸月日行五百二十六度十九分度之七有畸月日行五
百二十七度十九分度之七有畸月日行五百二十八度十
九分度之七有畸月日行五百二十九度十九分度之七有
畸月日行五百三十度十九分度之七有畸月日行五百三
十一度十九分度之七有畸月日行五百三十二度十九分
度之七有畸月日行五百三十三度十九分度之七有畸月
日行五百三十四度十九分度之七有畸月日行五百三十
五度十九分度之七有畸月日行五百三十六度十九分度
之七有畸月日行五百三十七度十九分度之七有畸月日
行五百三十八度十九分度之七有畸月日行五百三十九
度十九分度之七有畸月日行五百四十度十九分度之七
有畸月日行五百四十一度十九分度之七有畸月日行五
百四十二度十九分度之七有畸月日行五百四十三度十
九分度之七有畸月日行五百四十四度十九分度之七有
畸月日行五百四十五度十九分度之七有畸月日行五百
四十六度十九分度之七有畸月日行五百四十七度十九
分度之七有畸月日行五百四十八度十九分度之七有畸
月日行五百四十九度十九分度之七有畸月日行五百五
十度十九分度之七有畸月日行五百五十一度十九分度
之七有畸月日行五百五十二度十九分度之七有畸月日
行五百五十三度十九分度之七有畸月日行五百五十四
度十九分度之七有畸月日行五百五十五度十九分度之
七有畸月日行五百五十六度十九分度之七有畸月日行
五百五十七度十九分度之七有畸月日行五百五十八度
十九分度之七有畸月日行五百五十九度十九分度之七
有畸月日行五百六十度十九分度之七有畸月日行五百
六十一度十九分度之七有畸月日行五百六十二度十九
分度之七有畸月日行五百六十三度十九分度之七有畸
月日行五百六十四度十九分度之七有畸月日行五百六
十五度十九分度之七有畸月日行五百六十六度十九分
度之七有畸月日行五百六十七度十九分度之七有畸月
日行五百六十八度十九分度之七有畸月日行五百六十
九度十九分度之七有畸月日行五百七十度十九分度之
七有畸月日行五百七十一度十九分度之七有畸月日行
五百七十二度十九分度之七有畸月日行五百七十三度
十九分度之七有畸月日行五百七十四度十九分度之七
有畸月日行五百七十五度十九分度之七有畸月日行五
百七十六度十九分度之七有畸月日行五百七十七度十
九分度之七有畸月日行五百七十八度十九分度之七有
畸月日行五百七十九度十九分度之七有畸月日行五百
八十度十九分度之七有畸月日行五百八十一度十九分
度之七有畸月日行五百八十二度十九分度之七有畸月
日行五百八十三度十九分度之七有畸月日行五百八十
四度十九分度之七有畸月日行五百八十五度十九分度
之七有畸月日行五百八十六度十九分度之七有畸月日
行五百八十七度十九分度之七有畸月日行五百八十八
度十九分度之七有畸月日行五百八十九度十九分度之
七有畸月日行五百九十度十九分度之七有畸月日行五
百九十一度十九分度之七有畸月日行五百九十二度十
九分度之七有畸月日行五百九十三度十九分度之七有
畸月日行五百九十四度十九分度之七有畸月日行五百
九十五度十九分度之七有畸月日行五百九十六度十九
分度之七有畸月日行五百九十七度十九分度之七有畸
月日行五百九十八度十九分度之七有畸月日行五百九
十九度十九分度之七有畸月日行六百度十九分度之七
有畸月日行六百一度十九分度之七有畸月日行六百二
度十九分度之七有畸月日行六百三度十九分度之七有
畸月日行六百四度十九分度之七有畸月日行六百五度
十九分度之七有畸月日行六百六度十九分度之七有畸
月日行六百七度十九分度之七有畸月日行六百八度十
九分度之七有畸月日行六百九度十九分度之七有畸月
日行六百十度十九分度之七有畸月日行六百十一度十
九分度之七有畸月日行六百十二度十九分度之七有畸
月日行六百十三度十九分度之七有畸月日行六百十四
度十九分度之七有畸月日行六百十五度十九分度之七
有畸月日行六百十六度十九分度之七有畸月日行六百
十七度十九分度之七有畸月日行六百十八度十九分度
之七有畸月日行六百十九度十九分度之七有畸月日行
六百二十度十九分度之七有畸月日行六百二十一度十
九分度之七有畸月日行六百二十二度十九分度之七有
畸月日行六百二十三度十九分度之七有畸月日行六百
二十四度十九分度之七有畸月日行六百二十五度十九
分度之七有畸月日行六百二十六度十九分度之七有畸
月日行六百二十七度十九分度之七有畸月日行六百二
十八度十九分度之七有畸月日行六百二十九度十九分
度之七有畸月日行六百三十度十九分度之七有畸月日
行六百三十一度十九分度之七有畸月日行六百三十二
度十九分度之七有畸月日行六百三十三度十九分度之
七有畸月日行六百三十四度十九分度之七有畸月日行
六百三十五度十九分度之七有畸月日行六百三十六度
十九分度之七有畸月日行六百三十七度十九分度之七
有畸月日行六百三十八度十九分度之七有畸月日行六
百三十九度十九分度之七有畸月日行六百四十度十九
分度之七有畸月日行六百四十一度十九分度之七有畸
月日行六百四十二度十九分度之七有畸月日行六百四
十三度十九分度之七有畸月日行六百四十四度十九分
度之七有畸月日行六百四十五度十九分度之七有畸月
日行六百四十六度十九分度之七有畸月日行六百四十
七度十九分度之七有畸月日行六百四十八度十九分度
之七有畸月日行六百四十九度十九分度之七有畸月日
行六百五十度十九分度之七有畸月日行六百五十一度
十九分度之七有畸月日行六百五十二度十九分度之七
有畸月日行六百五十三度十九分度之七有畸月日行六
百五十四度十九分度之七有畸月日行六百五十五度十
九分度之七有畸月日行六百五十六度十九分度之七有
畸月日行六百五十七度十九分度之七有畸月日行六百
五十八度十九分度之七有畸月日行六百五十九度十九
分度之七有畸月日行六百六十度十九分度之七有畸月
日行六百六十一度十九分度之七有畸月日行六百六十
二度十九分度之七有畸月日行六百六十三度十九分度
之七有畸月日行六百六十四度十九分度之七有畸月日
行六百六十五度十九分度之七有畸月日行六百六十六
度十九分度之七有畸月日行六百六十七度十九分度之
七有畸月日行六百六十八度十九分度之七有畸月日行
六百六十九度十九分度之七有畸月日行六百七十度十
九分度之七有畸月日行六百七十一度十九分度之七有
畸月日行六百七十二度十九分度之七有畸月日行六百
七十三度十九分度之七有畸月日行六百七十四度十九
分度之七有畸月日行六百七十五度十九分度之七有畸
月日行六百七十六度十九分度之七有畸月日行六百七
十七度十九分度之七有畸月日行六百七十八度十九分
度之七有畸月日行六百七十九度十九分度之七有畸月
日行六百八十度十九分度之七有畸月日行六百八十一
度十九分度之七有畸月日行六百八十二度十九分度之
七有畸月日行六百八十三度十九分度之七有畸月日行
六百八十四度十九分度之七有畸月日行六百八十五度
十九分度之七有畸月日行六百八十六度十九分度之七
有畸月日行六百八十七度十九分度之七有畸月日行六
百八十八度十九分度之七有畸月日行六百八十九度十
九分度之七有畸月日行六百九十度十九分度之七有畸
月日行六百九十一度十九分度之七有畸月日行六百九
十二度十九分度之七有畸月日行六百九十三度十九分
度之七有畸月日行六百九十四度十九分度之七有畸月
日行六百九十五度十九分度之七有畸月日行六百九十
六度十九分度之七有畸月日行六百九十七度十九分度
之七有畸月日行六百九十八度十九分度之七有畸月日
行六百九十九度十九分度之七有畸月日行七百度十九
分度之七有畸月日行七百一度十九分度之七有畸月日
行七百二度十九分度之七有畸月日行七百三度十九分
度之七有畸月日行七百四度十九分度之七有畸月日行
七百五度十九分度之七有畸月日行七百六度十九分度
之七有畸月日行七百七度十九分度之七有畸月日行七
百八度十九分度之七有畸月日行七百九度十九分度之
七有畸月日行七百十度十九分度之七有畸月日行七百
十一度十九分度之七有畸月日行七百十二度十九分度
之七有畸月日行七百十三度十九分度之七有畸月日行
七百十四度十九分度之七有畸月日行七百十五度十九
分度之七有畸月日行七百十六度十九分度之七有畸月
日行七百十七度十九分度之七有畸月日行七百十八度
十九分度之七有畸月日行七百十九度十九分度之七有
畸月日行七百二十度十九分度之七有畸月日行七百二
十一度十九分度之七有畸月日行七百二十二度十九分
度之七有畸月日行七百二十三度十九分度之七有畸月
日行七百二十四度十九分度之七有畸月日行七百二十
五度十九分度之七有畸月日行七百二十六度十九分度
之七有畸月日行七百二十七度十九分度之七有畸月日
行七百二十八度十九分度之七有畸月日行七百二十九
度十九分度之七有畸月日行七百三十度十九分度之七
有畸月日行七百三十一度十九分度之七有畸月日行七
百三十二度十九分度之七有畸月日行七百三十三度十
九分度之七有畸月日行七百三十四度十九分度之七有
畸月日行七百三十五度十九分度之七有畸月日行七百
三十六度十九分度之七有畸月日行七百三十七度十九
分度之七有畸月日行七百三十八度十九分度之七有畸
月日行七百三十九度十九分度之七有畸月日行七百四
十度十九分度之七有畸月日行七百四十一度十九分度
之七有畸月日行七百四十二度十九分度之七有畸月日
行七百四十三度十九分度之七有畸月日行七百四十四
度十九分度之七有畸月日行七百四十五度十九分度之
七有畸月日行七百四十六度十九分度之七有畸月日行
七百四十七度十九分度之七有畸月日行七百四十八度
十九分度之七有畸月日行七百四十九度十九分度之七
有畸月日行七百五十度十九分度之七有畸月日行七百
五十一度十九分度之七有畸月日行七百五十二度十九
分度之七有畸月日行七百五十三度十九分度之七有畸
月日行七百五十四度十九分度之七有畸月日行七百五
十五度十九分度之七有畸月日行七百五十六度十九分
度之七有畸月日行七百五十七度十九分度之七有畸月
日行七百五十八度十九分度之七有畸月日行七百五十
九度十九分度之七有畸月日行七百六十度十九分度之
七有畸月日行七百六十一度十九分度之七有畸月日行
七百六十二度十九分度之七有畸月日行七百六十三度
十九分度之七有畸月日行七百六十四度十九分度之七
有畸月日行七百六十五度十九分度之七有畸月日行七
百六十六度十九分度之七有畸月日行七百六十七度十
九分度之七有畸月日行七百六十八度十九分度之七有
畸月日行七百六十九度十九分度之七有畸月日行七百
七十度十九分度之七有畸月日行七百七十一度十九分
度之七有畸月日行七百七十二度十九分度之七有畸月
日行七百七十三度十九分度之七有畸月日行七百七十
四度十九分度之七有畸月日行七百七十五度十九分度
之七有畸月日行七百七十六度十九分度之七有畸月日
行七百七十七度十九分度之七有畸月日行七百七十八
度十九分度之七有畸月日行七百七十九度十九分度之
七有畸月日行七百八十度十九分度之七有畸月日行七
百八十一度十九分度之七有畸月日行七百八十二度十
九分度之七有畸月日行七百八十三度十九分度之七有
畸月日行七百八十四度十九分度之七有畸月日行七百
八十五度十九分度之七有畸月日行七百八十六度十九
分度之七有畸月日行七百八十七度十九分度之七有畸
月日行七百八十八度十九分度之七有畸月日行七百八
十九度十九分度之七有畸月日行七百九十度十九分度
之七有畸月日行七百九十一度十九分度之七有畸月日
行七百九十二度十九分度之七有畸月日行七百九十三
度十九分度之七有畸月日行七百九十四度十九分度之
七有畸月日行七百九十五度十九分度之七有畸月日行
七百九十六度十九分度之七有畸月日行七百九十七度
十九分度之七有畸月日行七百九十八度十九分度之七
有畸月日行七百九十九度十九分度之七有畸月日行八
百度十九分度之七有畸月日行八百一度十九分度之七
有畸月日行八百二度十九分度之七有畸月日行八百三
度十九分度之七有畸月日行八百四度十九分度之七有
畸月日行八百五度十九分度之七有畸月日行八百六度
十九分度之七有畸月日行八百七度十九分度之七有畸
月日行八百八度十九分度之七有畸月日行八百九度十
九分度之七有畸月日行八百十度十九分度之七有畸月
日行八百十一度十九分度之七有畸月日行八百十二度
十九分度之七有畸月日行八百十三度十九分度之七有
畸月日行八百十四度十九分度之七有畸月日行八百十
五度十九分度之七有畸月日行八百十六度十九分度之
七有畸月日行八百十七度十九分度之七有畸月日行八
百十八度十九分度之七有畸月日行八百十九度十九分
度之七有畸月日行八百二十度十九分度之七有畸月日
行八百二十一度十九分度之七有畸月日行八百二十二
度十九分度之七有畸月日行八百二十三度十九分度之
七有畸月日行八百二十四度十九分度之七有畸月日行
八百二十五度十九分度之七有畸月日行八百二十六度
十九分度之七有畸月日行八百二十七度十九分度之七
有畸月日行八百二十八度十九分度之七有畸月日行八
百二十九度十九分度之七有畸月日行八百三十度十九
分度之七有畸月日行八百三十一度十九分度之七有畸
月日行八百三十二度十九分度之七有畸月日行八百三
十三度十九分度之七有畸月日行八百三十四度十九分
度之七有畸月日行八百三十五度十九分度之七有畸月
日行八百三十六度十九分度之七有畸月日行八百三十
七度十九分度之七有畸月日行八百三十八度十九分度
之七有畸月日行八百三十九度十九分度之七有畸月日
行八百四十度十九分度之七有畸月日行八百四十一度
十九分度之七有畸月日行八百四十二度十九分度之七
有畸月日行八百四十三度十九分度之七有畸月日行八
百四十四度十九分度之七有畸月日行八百四十五度十
九分度之七有畸月日行八百四十六度十九分度之七有
畸月日行八百四十七度十九分度之七有畸月日行八百
四十八度十九分度之七有畸月日行八百四十九度十九
分度之七有畸月日行八百五十度十九分度之七有畸月
日行八百五十一度十九分度之七有畸月日行八百五十
二度十九分度之七有畸月日行八百五十三度十九分度
之七有畸月日行八百五十四度十九分度之七有畸月日
行八百五十五度十九分度之七有畸月日行八百五十六
度十九分度之七有畸月日行八百五十七度十九分度之
七有畸月日行八百五十八度十九分度之七有畸月日行
八百五十九度十九分度之七有畸月日行八百六十度十
九分度之七有畸月日行八百六十一度十九分度之七有
畸月日行八百六十二度十九分度之七有畸月日行八百
六十三度十九分度之七有畸月日行八百六十四度十九
分度之七有畸月日行八百六十五度十九分度之七有畸
月日行八百六十六度十九分度之七有畸月日行八百六
十七度十九分度之七有畸月日行八百六十八度十九分
度之七有畸月日行八百六十九度十九分度之七有畸月
日行八百七十度十九分度之七有畸月日行八百七十一
度十九分度之七有畸月日行八百七十二度十九分度之
七有畸月日行八百七十三度十九分度之七有畸月日行
八百七十四度十九分度之七有畸月日行八百七十五度
十九分度之七有畸月日行八百七十六度十九分度之七
有畸月日行八百七十七度十九分度之七有畸月日行八
百七十八度十九分度之七有畸月日行八百七十九度十
九分度之七有畸月日行八百八十度十九分度之七有畸
月日行八百八十一度十九分度之七有畸月日行八百八
十二度十九分度之七有畸月日行八百八十三度

理其大指曰天行不息日月星辰各運其舍皆動物也物動則不一雖有度大量可得而限累日爲月以新故相序不得不有毫毛之差此自然即也故春秋日有蝕月而食者即不食者即不書一面算守恒數故曆無不有差失也始矢於毫毛而尚未可覺積而成多以失弦望朔晦則不得不改愈以從之昔所謂欽若昊天曆象日月星辰易所謂治曆明時皆當與天以求合非爲合以驗天者也推算之春秋二百餘年其治曆變通多矣顯數術經論還尋經傳徵昔大量可知時之遷移則經傳有驗學者固當曲循經傳月日日之食以考朔望也以推時驗而皆不然各據其學以推春秋此爲與

度已之勁而欲制他人之足也余爲曆論之後至後寧中善算李修夏顯依論而爲各記度曆表上朝廷其御合日行四分之一設閏法日月行遲疾之意二元相推七百歲改憲之意以遠通益縮時閏及更官以乾象與太始曆參校古今記乾度曆終勝今其稱其存時又差放古今不合之史記也推校哀王二十六年秦昭王之八年偉書秦孝公之十二年太歲在壬戌是時文曆也學者覽焉

後序

大康元年三月吳寇始平余自江陵還襄陽解甲休兵乃申抒舊意修成春秋釋例及經傳集解始亂會及都汲縣有發其界內舊冢者大得古書皆竹簡科斗文字發冢者不以爲意往往散亂科斗書久廢推尋不能盡通始者滋在秘府余曉得見之所記大凡七十五卷多

雜碎怪妄不可訓知周易及紀年最爲分了周易上下篇與今正同別有陰陽說而無彖象文言繫辭說下時事與紀年同紀年篇起自夏殷周皆二代王事無諸國別也唯特記晉國起自殤叔仲尼述之於魯尚未播之於遠國也其紀年篇起自夏殷周皆二代王事無諸國別也唯特記晉國起自殤叔大文伝照侯以至曲沃莊伯鬼白之十一年十一月晉隱公之元年正月也皆周夏正建寅之月爲歲首編年相次晉國滅獨記魏事下至魏哀王之二十年太歲在壬戌是時文曆也學者覽焉之史記也推校哀王二十六年秦昭王之八年偉書秦孝公之十二年

二十七年。晉滅虞王之三十年。秦滅芮王之三十年。齊滅譚王之二十五年也。上去孔丘卒百八十一歲。下去今太康三年五百八十一歲。哀王二十六年卒。而裏王立。立十六年卒。而哀王立。也惠王二十六年卒。而襄王立。立十六年卒。而哀王也。疑史記誤分惠成之世以爲後王年也。哀王二十三年乃卒。故特不稱謚。謂之今王。其著書文意大似春秋經。推此足見古者國史策書之常也。文侯晉厘公及邾莊公。豐于始薨。即春秋所書邾

儀父未王命。故不書爵曰儀父貴之也。又稱晉獻公會虞師伐虢。滅下陽。即春秋所書虞師晉師滅下陽。先晉虞賄故也。又稱周襄王會諸侯於河陽。即春秋所書天王狩于河陽以臣召君。不可以訓也。諸若此類。甚多。舉數條。以明餘皆承告據實而書。時事仲尼修春秋以義而斷其文也。又稱衛懿公及赤翟戰于榮澤。證洞當爲洞。晉傳所謂懿公之亡。衛人不從。翟圍菟圃。從來獻玉。皆紀公之

晉與史記。尚書同。然紀年之可以端正學者。又列行一卷。純集現在民傳十篇。事上下次第。及其文義。皆與左傳同名。且師春師春。似是抄集者人名也。祀年又稱殷仲壬即位。居亳。其卿士伊尹放太甲于桐。乃自立也。伊尹即位於太甲七年。太甲潛出自桐。殺伊尹而復其父之田宅。而申分之。伊尹乃立其子伊陟伊奮。命復其父之本。無怨色。然則太甲雖見放。還殺伊尹。而猶以其子爲相也。此爲大與尚書敘說太甲事來異。不知老叟之伏生。或致昏忘。將此古書亦當時記來足以取審也。爲其祖有益于左氏。故纂記之。附集解之末焉。

夫春秋者紀人君動作之務是右史所記之書王者統三
才而宅九有顧四時而發萬物所以順天地之性也三
才協則寶命昌於下故可以享國永年否則有喪邦殞
命之禍可不慎與國之大事在祀與戎祀則必盡其敬戎
則不加於罪罰會同軍旅動眾興師莫大於此故聖人
象其善此春秋之大旨爲皇王之明鑒也若大一始之日
章於帝軒六紀之道光于虞記然則此書之發興來尚矣

但年紀遼絕舊而民乎周室東遷上綱不振逮于北
伐論羣彝器鄭伯取王子頹備名驗書
何國不然專行征伐諸侯皆是下陵上替內叛外侵九
域騷然二綱遂絕大乎內亂人主迭背名此欲墜之以法
攻甘氏猶宰咄子木向還食其木井其理也雖規杜過義
又浸遠所謂捕鳴蟬於前不知黃雀在其後俊傷公三十
三年經云晉人敗狄于箕杜云諸侯伐狄晉人不敢干
命專伐故不書諸侯之名以罪晉文公之後非是晉
有國喪之賜一言所顯無異論矜之詠所謂不忘而久
喪用兵以賊者亡其賊在
域不貴而人物貴永

勘省上下妥規得失又裒公二十年傳六郡良家以漆
閭丘來奔以公姑姊妻之杜註六郡良家二人劉炫規云
是裒公之姑成公之姊只一人耳已嫁魯公二年成公之
子公衡爲質及宋魯歸按家語本命六郡良家子六郡化
公衡已能洮歷歷如十六七矣公衡之年少於成公
三十二四矣而至襄二十一年成公七十餘矣何得有姊
而裒庶其並等皆世事厚於恭矣然翻尚之其餘當既長可
悉矣然此論義理猶有可據今春月定以本其有
據詩以況其意馬若與裒倶造則時申知見詳辛扁鄲
非杜正義序　卷一　三
仍不敢自專謹與朝請大夫國子博士臣谷那律故四門
博士臣楊士勛四門博士臣朱長才等對共參定至十八
年又奉勅與前修疏人及朝散大夫行太學博士上騎都
尉臣馬嘉運朝散大夫行太學博士上騎都尉臣王德韶
給事郎守四門博士上騎都尉臣汪德臣等奉
勅校理定爲正義凡三十六卷冀脫諸學者以得一焉

左丘明小傳

濟南馬　驌補輯

左丘明魯人或曰楚左史倚相之後也爲魯太史受經於
孔子時屏迹幕微嘗鄙仲尼恥與同稱之衰以魯周
公之國歷文僖物史官有法故與百國寶書因魯史記據行事
仍人道因物以立功就成以褒貶游設日月以定歷數勒
勝以示後學有所繫辭比事屬辭不可書見口授弟子弟子退
而異焉言丘竊悲弟子不安其意以失其真故論本事而作
傳明夫子不以空言說經也春秋所貶損大人當世君臣
非杜正義序　卷一　四
有威勢force其事實若於傳是以隱而不宣所以免時
患也又孝文皇帝之時魯人公羊高受經於子夏傳至
漢景帝之世公羊壽與弟子胡毋生著於竹帛故有公羊
之學又有魯人穀梁赤爲穀梁傳其學亦興於漢世
左氏傳本末多虛假非丘明實錄故劉歆以爲不
得與公羊穀梁比近世學者以其傳國語其文不主於經故
歆以孔子爲素王丘明爲素臣若素王之說則公羊穀梁
五其聖人與夫聖人有改易褒貶之義丘明親受其旨
合乎魯侯曰吾子爰以知之丘明曰周人有言曰口之
之中故周人百年不蓋一年何者周人之

謀失矣今若欲以孔丘爲司徒召三桓而誅之亦與同惡
衆與子謀羞也於是魯侯遂不與二桓誅而召孔子爲司
寇愚按狐子之論類戰國策士之言而孔子之爲司徒不
見於家語及太史公書魚乃後世之所附益當時未必有
其事與或曰丘明孔子以前賢人孔子所引率前世人如
老彭伯夷之類又左傳國語屢稱不可以非一人所爲傳
春秋者達楚人左史倚相之後沈氏彬楚望特采多無經之
傳此其證也其說頗乖異不可考察夫孔子所稱刪書之
流曾見及門之士爲述虞夏商周之事以授弟子及論語大義奏上左氏始
左丘明小傳　卷一　十五
集明所據有左氏國語及諸侯史記舊本以爲魯君子左丘明作傳又論左丘
魯哀之傷何必楚人之所作哉百餘年矣今觀左氏一書詳
悉二傳經文今合二傳經文今觀左氏一書詳
民遭焚書亦廢滅及晉其毛萇孔子壁中得古文
逸禮十九篇書十六篇天漢之後孔安國獻之遭巫蠱
之難未及施行及春秋左氏百國寶書多春秋左氏百國所修皆古文舊書多者
聖賢之共文不可
二十餘通藏于秘府伏而未發漢武帝時河間獻王及
古文尚官先武之世議立左氏學公羊之徒上書抵左氏
左氏之學不立成帝時劉歆始奏其義於是中左氏傳大好
之引傳釋經轉相發明由是帝何氏休傳馬歆以爲左氏
左丘明小傳　卷一　十六

卷二
左氏凡例上
年月例
即位例
書法例
告赴例
策書例
班序例
臣稱例
母弟例
吞滅例
朝聘例
會盟例

左氏凡例上

年月例

隱公元年春王正月傳曰元年春王周正月也公即位之正月也按隱公元年即平王之四十九年作春秋者乃不書曰平王四十九年而書隱公元年乎春秋魯史非周書也以一國之史記天下之事故書內而略外書信而闕疑則年時月日以相繫焉則史官舊文具載何之所加也首時書王明此歷爲王者所班爨正建寅於商正建丑爲王正月其或廢泛亂常失不班歷者則經不書王相公十有八年而不書王者十四知非史闕文必是王不頒歷矣晉之際天子甲徽諸侯遵稟正朔故子朝之亂經仍書王不貞以所不能也西時昃而後爲年是以時雖無事必舉首月以明時過和九年夏四月隱九年秋七月桓元年冬十月此類是也若時有事則隨事而繫之月其本

日書之而不書月也何必定乘首月哉（或書春秋不遵時閏非不遵月也何必定乘首月哉）二月書公不得於桓十姿應一五字故悉不書月書公非不得於桓也公羊曰隱無正月段梁曰隱無正月之說也公羊曰隱無正月段梁曰隱無正月桓無正月何以知桓之無正月曰桓之無正月猶隱之無正月也隱之無正月猶桓之無正月也桓無正月何以知隱之無正月曰桓無正月何以知隱之無正月曰桓無正月桓無正月何以知隱之無正月曰桓無正月桓無正月何以知隱之無正月曰桓無正月

之文公不書即位公羊傳曰不書即位也曰君之不為民主不忍發之而書不即位然亦改元書朔與人更始之義也何以書不即位緩之也緩之者何不為民主也不為民主者何不忍發之乎喪也何以書即位成之也何以書成之即位也故吏殖筆削之日以見之月不書即位而實不即位者故也胡公謂公羊傳曰隱之元日即位宜如春秋之義公即位改元不行故年名然亦改元書朔與人更始之義

書之以章其失急政疑雖勿聽勿納故曰猶猶
名可已之辭也經書告月傳言告朔告月必於朔也十六
年夏五月癸丑朔日有食之傳曰晉侯將伐鄭卜之
其後楚師晚發諸公多有不行者定哀之世微羊從有子
貢惡白魚也既已一書續前明歲是後不復更
載乃文公十六年正月以疾發朔書不
日疑脫實非急前故略其事按庚公以疾廢朔書不
一統於此一系之則餘可知且是春公以疾猶舍告又
因明其非常也觀閏朔閏之常事常事不書而唯書其
左氏傳例上　參二
失失亦不可勝書存一以見例耳一以見例耳
籍雖經所不載又慮記傳之遺故備舉以為常故也學大子有疑當依有舊
分至啓閉必書災異非
常記事之史掌以記於策以為後驗於終事曰不書喪子之禮終於
小斂也既小斂乃朔至之禮終於葬者日至之禮終則朔至同
日與侯伯公卿行之左氏善公得應因記其事以
周公之典得中凡例五十唯此一凡經無其事然亦國家
大典傳是以書舉之也尊民事重之慎而卿書明位海書
如重閏書閏月無最例事之理也文公六年不視閏朔蓋
亦非衰世之記也唯日食發朔日以明位一年之中
再日不日即食朔日食朔日食不言食朔日食朔日
五年九月己酉晉侯夷吾卒六年甲午晉侯
記異也凡災指日如星隕如雨
左氏義例上　參二
校長明分門時以正其所屬使相從事
也故傳申解舊書之一年世
也先王之正朔也最於子為不
盛德終於終事曰不書喪子之禮終於小斂也凡傳曰某在
日小子大事在祭大子有疾
司歷曰日在某日大子
日與侯伯公卿行之左氏善公得應因記其事以
[illegible]

周王稱天王者十五稱王者八稱天子者一傳無異說。

左氏釋例上 卷二 八

非例也二者天子之通稱也天子至尊不可貶責故春秋無貶王之例而失禮亂紀之舉或貶王使以示義焉隱元年天王使宰咺來歸惠公仲子之賵傳曰緩且子氏未薨故名也不應名而名貶在也是以責王也王臣下交發傳言賜齊侯命及策命晉侯皆命為侯伯故公又非其比也成八年天子使召伯來賜公命比或者仍是合謚之時而後用之為榮故不復議其緩爾齊晉衛之錫命不書不出乞謚傳雖不發凡言例而尋繹經傳可得而知也王之公卿書爵祭伯凡伯是也大夫稱字南季榮叔是也元士中士稱名劉及石尚是也下士稱人公會王人下士稱人是也其或書祭公稱字榮宮而言之此正例也所以知其然者宰咺以錫命恥於家宰改稱交次又不稱使也大夫在殯新王未得行其

大夫二人。案大下大夫四人。此字未知何字也。賈疏謂名
則法當書字。是大夫無字之例矣。然春秋之世。王之卿士
有無字者。如七年陳生伯歸之爲。未知書緯。此爲何據。
侯之卿。爲周上卿。良書設爲虎賁氏用刑大罔多有
爵者。又無刑殺。此卿亦無貴賤。亦書字。但不可越字。
宗伯、宗人、大史、內史亦書。曾復不可舍。尚書書字。冀十五
爵。皆是上士。皆子爵。書曰。蔡不行非命也。則是其名。
對之則卿亦有書字之理。王臣之見經者衆矣。祭伯凡
伯毛伯召伯單伯。皆書字。祭公書字。周公書字。但不可越字。
榮叔家父王季子共伯木必無爵。各無明合。故依周之
四五命入王使仍於下來聘。皆書字。使宰咺來歸惠
降不名其父名。名曰爲之。知書字。
普通本倒作名字。其父也。
時始也。故名肥。而名之何。
皆不名。子於父母。不名。
則倒言。以
人
姑兵權也。
晉士蔿曰。木工命故不

春秋之盟會侯伐魯陳鄭許莒滕薛杞曹邾小邾淮夷會也魯也從本國之辭自書其事於文官無也若微者往會不書名於經則會上無字而日所爲之事亦已莊十五年會齊侯宋公陳侯衛侯鄭伯會于鄄是也若大夫往會諸侯雖也不書人不與而書侯相會則仲序列前侯雖伯主亦止序諸侯之上僅不言何事會某某也莊十五年齊侯宋公陳侯衛侯鄭伯會于鄄是也若大夫往會諸侯雖攻在伯國猶序大夫於諸侯之下文十四年公會宋公陳侯衛侯鄭伯許男曹伯晉趙盾同盟于新城是也若王臣在會不問尊卑必序王臣於列國之上僖八年公會王人齊侯宋公衛侯許男曹伯陳世子款九年公會宰周公齊侯宋子衛侯鄭伯許男曹伯晉大夫同盟于葵丘是也若王臣微者則不序秋之常法史氏之書文仲尼爲具舍於書法因不革者蓋春秋之國以大小強弱爲序莊十四年以前和侯會盟之國十有六時無伯主未有成列參常在爲上唯甲十六年齊桓主盟而陳以小國亦退序其下史據實書之以見事之所自起非國君退讓之比也然而大夫不先正卿臣子不先諸侯故文十七年

裏二十七年陳皆在衛下公孫敖會也魯也從本國之辭自書其事於文官無也若微者往會不書名於經則會上無字而日所爲之事亦已莊十五年會齊侯宋公陳侯衛侯鄭伯會于鄄是也若大夫往會諸侯雖攻在伯國猶序大夫於諸侯之下文十四年公會宋公陳侯衛侯鄭伯許男曹伯晉趙盾同盟于新城是也若王臣在會不問尊卑必序王臣於列國之上僖八年公會王人齊侯宋公衛侯許男曹伯陳世子款九年公會宰周公齊侯宋子衛侯鄭伯許男曹伯晉大夫同盟于葵丘是也若王臣微者則不序秋之常法史氏之書文仲尼爲具舍於書法因不革者蓋春秋之國以大小強弱爲序莊十四年以前和侯會盟之國十有六時無伯主未有成列參常在爲上唯甲十六年齊桓主盟而陳以小國亦退序其下史據實書之以見事之所自起非國君退讓之比也然而大夫不先正卿臣子不先諸侯故文十七年

公孫敖會齊侯于防孔奐井疋鼎也僖二十八年公孫壽孔奐井疋鼎也僖二十八年公孫壽如會晉侯于溫是也若微者往會不書人不與而書侯相會則仲序列前侯雖伯主亦止序諸侯之上僅不言何事會某某也莊十五年齊侯宋公陳侯衛侯鄭伯會于鄄是也若大夫往會諸侯雖攻在伯國猶序大夫於諸侯之下文十四年公會宋公陳侯衛侯鄭伯許男曹伯晉趙盾同盟于新城是也若王臣在會不問尊卑必序王臣於列國之上僖八年公會王人齊侯宋公衛侯許男曹伯陳世子款九年公會宰周公齊侯宋子衛侯鄭伯許男曹伯晉大夫同盟于葵丘是也若王臣微者則不序秋之常法史氏之書文仲尼爲具舍於書法因不革者蓋春秋之國以大小強弱爲序莊十四年以前和侯會盟之國十有六時無伯主未有成列參常在爲上唯甲十六年齊桓主盟而陳以小國亦退序其下史據實書之以見事之所自起非國君退讓之比也然而大夫不先正卿臣子不先諸侯故文十七年

以王師伐之與會臨潁潰而用王兵之例此仲尼特示新意以垂後世者故凡發微者皆以明之也會鄧以明之也會鄧地者地主永其事和上日年公會鄧伯于鄧也信十九年諸大夫楚大師于齊皆其人楚人齊人各主其事之類也信十四年諸侯城緣陵傳曰不書其人有闕也文十五年公會諸侯盟于宋宋亦主之而書日者宋為見圍無緣于時臨也名見上之例公羊會外盟先序齊陽而後會公是公羊以會外盟先序齊陽而後會公是公羊以會外盟先序齊陽而後會公是公羊以

之舊傳稱衛之於晉不得與天國則莒邾滕薛固楚微矣
聖人作經不得不據時宜而從之不能上同周官也書侯
必有命卿命卿者其君正將命之於朝宮室車服酌儗皆
如其命數若有事於會盟侵伐必列名書爵於經魯乎齊
楚宋衛鄭陳蔡所當時僭大國不
得列會者甚衆及其列會上無通於天子下無傳成
列唯是諸侯書人故會盟侵伐之役書公子首見經其
餘以卑亡見者邾莒我書公孫敖會等數人而已知合制者
少也邾莒無其爵爭夷邾黑肱來奔傳皆曰井邾紀裂繻逆

女傳曰諸侯君薨是此等微國亦皆有卿特以稱謚不得
見經祀降爲夷況其臣乎楚之始見書各書國名而已漸
而書人矣漸而有書臣矣爭成二年盟蜀之役卿不書名
爲民始得與中國準矣如是也亦止書國名後乃漸有
稱字稱名稱人稱子稱孫稱其邑稱其族稱氏稱名稱字稱爵稱人稱國稱人稱其邑也稱氏稱族稱子稱孫稱字稱名稱人稱國稱人稱爵稱字稱名

之出入必稱族者族爲君之所命卿行必奉命於君君將薨雖承時君之命其言必稱先君以爲禮辭恒三年公子晉如齊逆女傳曰修先君之好故曰公子晉況乎公子遂如齊逆女傳曰尊君命也成十四年叔孫僑如如齊逆女傳曰稱族尊君命也發例以明於與公子之同凡此非褒也於昏禮至爰其義以善稱族之常尚亦有有所尊崇而固以去族者遂以夫人婦姜至自齊傳曰尊夫人也僑如以夫人婦姜氏至自齊傳曰尊夫人也昭十四年意如至自晉傳曰大夫與夫人敵貴外也名也崇大同凡此非盡記之罪也又一國也內大於同內卿大於同卿即非記亦同其例文二年晉人宋人陳人鄭人伐秦傳曰卿不書非卿也書名罪己辱也二十四年公至自晉傳曰尊晉也因不敢貶故尊秦也書之常例無異外卿不書非卿也書名罪己辱也二十四年公至自晉傳曰尊晉也因不敢貶故尊秦也書之常例無異外

大夫其實卿也經不書卿略并無卿稱人之爲貶乎僖二年荀息請以屈產之乘與垂棘之璧假道於虞以伐虢虞公貪寶而許之夏晉侯復假道於虞以伐虢宮之奇諫不聽遂起師滅虢還師滅虞執虞公及其大夫井伯以媵秦穆姬傳曰以媵秦穆姬之常例也二十六年會于扈傳曰尊王命也扈之會北宮括不書于扈書于伐秦譏也二十六年會于澶淵宋災故傳曰澶淵會以成不書後也二十年會于澶淵宋災故傳曰澶淵會以成不書後也二十四年會吳于向會伐秦不書備也向之會亦泰傳曰秦伯使西乞術來聘且言將伐晉報其不與己同盟也宣十二年晉士會帥師滅赤狄甲氏及留吁鐸辰傳曰書帥重其事也甲氏留吁鐸辰三國名也滅必書重也書帥重其事也晉五年書作中夾以牟娄及防年盟于蟜必書重也書帥重其事也晉五年書作中夾以牟娄及防

是卿之總名亦大夫也何以知外卿稱人之爲貶乎僖二十九年鄫子會盟于邾泉傳曰卿不書罪之也文九年救鄭傳曰卿不書救不足也宣十二年晉士會帥師滅赤狄甲氏及留吁鐸辰

來奔傳曰賤而書名重地也此皆不當名而名故傳各發例以明之也卿之書字書子書官皆不斥其名褒之也莊二十五年陳侯使女叔來聘傳曰嘉之故不名閔元年季子來歸傳曰嘉之也齊仲孫來傳曰貴之也此稱字之褒也閔二年高子來盟傳曰尊卑難而不名此稱子之褒也文八年宋司城來奔傳曰司城來奔以官氏也此稱官之褒也文十五年宋司馬華孫來盟傳曰其官貴而不名亦各發義以明之又一例也去族爲內卿之貶然外臣亦多不書族者尊按春秋書氏族之稱甚多若欲乱之於外赴則患有身自來者到不可通因有木賜族之說以無駭爲北面復有有族不書者亦不可通也祝君亦書族者門州吁無知公羊曰當國也穀梁曰祝而孔之也然商人亦祝君取邾婁儀父子宋督之甲者也然宋督身爲大宰胡爲亦不稱族若以爲未賜族傳中明有華父督南宮長萬之文豈是無族也殺大夫不書族二得臣宜申若以爲貶則自有國詩之例且楚公子側成熊等六七人皆僭氏族何獨於二人貶也欲以爲例則有如是之異欲以爲無例而孔氏發例者何獨然明著似非獨趙此也斯蓋非典籍舊

文不義義之所起刊而正之義無所關則仍故策而已或有因舊不義者宜十年齊崔氏出奔衛傳曰崔氏非其罪也且告以族不以名若為文明從其本建矣昭二十一年傳曰或求名而不得或欲蓋而名章是以春秋書齊豹曰盜三叛人名以懲不義數惡無禮其書忠也例此新例定非舊法司馬華孫之稱亦無他比是皆大例也乃知傳之所發皆仲尼之變例非史文而書或不發則仍史文而書

有邊長謂之儲君在王後者謂世子亦曰太子王世子不名僖五年會王世子于首止是矣書伐世子于鹹書伐世子于首止是矣書伐世子稱名桓九年曹伯使其世子射姑來朝是矣閒桓世子稱人十五年邾人來朝是矣大人之弟在王曰王子在侯曰公子在大夫曰某人書之於策所以彔而異之耳而庶人不書之於策所以彔而賤之也故成相愛之義也母弟之見經者子孫之分名不必大子之母弟也尊在父也即母弟亦然之分不得言大子之弟也級於公也若大子爲若雖母弟

左氏辨例上 卷二

但其弟年來聘十四年鄭伯使其弟語來盟成十年衛侯弟黑背帥師侵鄭皆母弟也然亦有不稱弟者何也凡稱弟皆母弟也若夫齊好之事則仍舊文以首惡書弟書名罪輕於段之害兄故貶其弟也若夫齊好之事則仍舊文以首惡書弟書名罪不得稱弟而書弟得稱公子傳史原其幽遠昔非以此示例不必定加刑止也兄弟而相殺告則稱弟以示義仲之見以昔舉非卿蠻夷之例起新也襄二十年天王殺其弟佞夫而官兄文去弟而官兄又去弟稱鄭伯譏失教也襄二十年天王殺其弟佞夫而官兄文去弟而官兄又去弟稱鄭伯懷殘害之心天王縱舍臣子不得言殺

其弟段大傳曰罪在上也鄭伯懷殘害之心天王縱舍臣子不得言殺以殺弟顯稱二兄以爲首惡段失弟之道而已既并國之常事最著

晉烈例

納幣三　逆十一　送二　親六　歲四　卒二　入一　求婚　致女

內女來三　內女來歸二

夫人如　會內女

夫人歸寧

夫人會齊侯于讙

文二年公子遂如齊納幣

晉侯使元妃以奉藥來視公疾也

醫之得書于經也

期親迎是也納徵有玄纁束帛儀禮云請之納幣禮侯皆
醴以上皆準之不得止有納幣逆女二事然二事書而
徐不書者二事應使卿也成八年宋公使華元來聘傳曰
聘共魯也聘諸上禮所謂下達者華元以卿而書然經用
當聘之文實非當聘之事而不謂處蓋非所應使矣是宋公
使公孫壽來納幣傳曰禮也是納幣當使卿也上皆記迎
禽侯亦當親迎第二十四年公如齊逆女是也若有故
則使卿代之隱二年記衆仲來逆女傳曰卿爲君逆也文
四年逆婦姜于齊傳曰卿不行親迎使卿逆而上公臨之也八年
祭公來逆王后于紀傳曰處也公爲天子二公故言
合禮不言卿舉重罷行也隱十九年劉夏逆王后于齊傳
曰宰渠帥從單伯公逆王后家爲卿位於公子公命於
使同姓之書侯爲子今與王后家爲卿位於公子公命於
魯魯十分也天子家卑於諸侯亦必使同姓之書侯爲上
今與天家爲卿准元年單伯逆王姬是也若天則尤遠

於魯以待大家之通。王姬至魯必爲館以處之。秋築王姬之館于外。傳曰爲外禮也。魯齊仇讎。非不放逺王命且在諒闇故于外行婚禮之正也。逆加則令魯爲主。魯但遣使往逆。命已成不復請。逆者歸京師而已。和九年紀季姜歸于京師。傳曰。凡諸侯之女行。唯王后書。故于后之書亦卿。報自來者。紀梁孀之類是也。若國君無母。臣無所稟命。

不得不稱君命。宋公薨。書葬。是也。此各據事以書。非例也。婦人既字。歸宗則稱女。既嫁。雖反。其本國。猶稱本國。故卿稟君母之命而歸。則稱婦人之命。又不可通於鄰國。若內女卿爲君逆。亦如之。內外皆然。莊公丁鄧。紀侯去國而死。叔姬歸焉。紀季以酅入于齊。而後歸之。全節守義。故繫之紀。而以初嫁爲文。僖十五年。季姬歸于鄫。書不言來。寧公主之而來。故因鄫以見魯。此不稱女。氏。從其本稱。不書而用逆。嫁之例。若井伯逆王姬。歸晉紀季以酅入于齊。傳曰不稱女

而歸及之王后且不親送況列國乎魯夫人翬至大夫銑賢以見以明臣子之義宗婦亦見通前之視莊二十四年大夫宗婦覲用幣傳曰非禮也男贄大者不過雉鶩鳥女贄不過棗栗腶脩今男女同贄是無別也然則亂之常也乱爭祀伯姬來歸也宋大夫凡九女所以廣嗣子也大夫則爵不更娶以整婦姒之義也若當時無人則爵命尚賤故有寡在室與之監參身不二適人倫為夫婦之義也若當時無人則爵命尚賤故有寡在室與之監參身不二適人倫為夫

骨肉至親以息隙於兩姓服必周內姓雖有絕女於天子備百姓於內君備百姓不百百姓是無異姓之媵矣九年晉人來媵井陘可知也女嫁三月使大夫隨加聘問以致婦禮之敬女存謚序勤用舊昏姻之好在內則書其事在外則用聘文而已成九年季孫行父如宋致女恒三年齊侯使其弟年來聘僖元年公會杞伯姬于洮傳曰非事也大子非展義不通守請侯非民牧不來卿非君命不越竟面聚家之喪如不得書衆參皆

公孫嬰齊如莒是也文子既嫁而歸問父母之寧否謂之歸寧父母既沒歸使卿聘其兄弟傳稱楚司馬子反聘于秦為大夫寧處也是矣婦人犯七出之條見絕於夫而歸父母之家謂之出也文九年夫人姜氏如齊齊侯使高固逆之高固入齊而歸子叔姬傳曰出也文九年夫人姜氏如齊齊侯使高固逆之高固入齊而歸子叔姬傳曰出也文十八年夫人姜氏歸于齊仲遂卒于垂傳曰內不言出此其言出何為諱與出同文也文十五年齊人來歸子叔姬傳曰王故也此亦出而歸文在上齊以王命迫魯是以異文爾婦人逐送不出門兄弟不踰閾故禮有寧無會外事非所與也而春秋實有其事無傷可知故皆直以明其失莊二十七年公會杞伯姬于洮傳曰非事也大子非展義不通守請侯非民牧不來卿非君命不越竟面聚家之喪如不得書衆參皆以殺之罪二年大人姜氏會齊侯于防傳曰齊志也文妻比年與齊侯會與曰會或曰享或曰如師既非禮之所及小君之行不得

不書故經明記其事傳於齊地曰書濺於魯地曰痺志各舉兩端即實而以見其餘也十九年夫人姜氏如莒莒非交好之國不待貶而明矣卅八年公與夫人姜氏遂如齊年公及夫人姜氏會齊侯于暘殺男女無別非禮之甚故不書首春秋直書以深譏也

朝聘例

王使來聘

公如京師一

公朝王所二

大夫如京師五

公如晉二十一

公如齊十

公如楚二

大夫如列國五十六國事而如者不數

列國來聘二十一

列國來朝四十四內書末者四

外朝如四

聘者使卿致命於天子小國朝於大國天子亦然而諸侯之自相朝何也曰聘大而朝小也聘也殷相勞也世相勤也是諸侯之自相朝之皆所以習禮考義且相親以篤其好也朝以尊小事大是小國等人子其君春秋之世強弱衆寡彼來朝或往朝之皆爲世相勤也凡諸侯即位卿往聘焉即位之初通其好也此曰即位而卿出聘襄元年又曰即位大國聘焉是新君初立復有交聘之法一如朝聘例

一世一聘而已朋年之一聘又可類推也自霸主威
政因時制宜非役則汰之故了大叔公文父之勤也其餘
不煩諸侯令諸侯之義魯聘五歲而朝吉以五年朝往
來大致更制從簡聘所以說好假也輔主未能創制改物蕭
叔從或違是以
德音朝聘無復定準僖公又從而更命之襄八年傳曰會
于邢丘以命朝聘之數是亦上同文義而周禮不行久
矣內之朝聘於列國皆書曰如如者書其始事未知其終
事否也故朝一也則有至河乃復者聘一也則有至黃乃
復不至而復奔喪者文十四年傳曰如京師者文十四年傳曰如其始事也僖二
十八年及公朝于王所冬公朝于王所而
後書故不言如也外之為於侯同
已朝已聘文事大事文不書故
子者八而朝聘於列國者九十魯之
則總書朝聘二
人為人事朝是文者文十四年傳曰如京師者文十四年傳曰如其始事也僖二

合諸侯之前會。
尊王。相信之道也。若會盟於方岳。必由天子之命。春秋
王政不行。故諸侯自相會盟。會而不盟者。相與言曰會。
往載書而後書曰盟。齊桓以前會盟之國十有五。桓特政
參。各從所好。自北杏以後。桓主為會盟之首。而
列國從之。其列序亦唯霸主是命而已。五等之爵。公侯

尊列國之卿。當小國之君。故在會卿不敵公侯而可以
敵伯子男。僖二十九年。會王人晉人宋人齊人陳人蔡人
秦人盟于翟泉。傅曰。公會十子。虎首弧。未公。除國貴
卿不會公侯。會伯子男可也。此其例也。十子虎下盟列國
以貶大夫。與諸卿上敵公侯。聯傷義。魯侯謂盟大子夫
故汶不書公。又皆稱人。所以知其然者。正貴卿。不應去
公。又不宜尼王子虎。襄二十六年。公會晉人鄭良霄宋人
曹人于漷。傅曰。趙武二不書尊公也。蓋先宋不失所也。卿
會公侯皆稱名。以尊卑為序。故晉侯謂盟大子夫人。
是矣。不然。各文見義。必事事發例。哉。王子虎。翟泉之盟
可以書之。寅大典也。諸侯會盟。所以共奠王室。天子使臣

臨之爾故往往同會為不同盟以者侯不服盟于國也悉

二十八年公會某某盟于某十傳曰二月子虎盟者侯于王

庭官七年公會某某盟于蒲十傳曰子虎盟者侯于王

之以服不甚衆十一年公會晉侯及吳子于黃池傳曰公

會晉公皆定公吳夫子黃池秋七月盟吳晉實先此

一年不為服吳之者且汲也倘有王室不告命

太服也入年于沛鄧乞盟然傳言請服是鄧猶未列會

也文十五年宿缺入蔡冬盟于亳傳曰承下故也

來服蔡傳言郁缺入蔡以城下之盟而還是終已先服也

此皆不於盟服與是以不用卓

唯翟泉諸侯新城王室無處子虎無故到盟是以服之春

秋王者之會盟十餘事感依是而無排突一旦而獨同服與

之點也假神明以要不信故能侯而同在或之同盟十

六公羊曰同者同欲也愛惡同欲殺衆曰聚同而外之也二盟

雖近是同服與之處尤多直十六年丁酉門曰鄧侯

十七年丁卯曹伯廬卒于師曰諸侯會于扈謀救衛也

衛侯出奔故書會以謀救與扈同心二盟同欲公十九年同盟于蔑其他

傳曰尋成之盟也十八年丁酉宋伐鄭圍新城傳曰諸侯

皆非服與而相同盟者同心故

同心謀救與扈同心二盟同欲其他

如晉侯之會而大夫盟于大國同行同盟亦同

大來聚而因與盟者非事在文其會不

有言其事者。褒三十年會于溴梁、宋災故、傳曰、先之也。宋人不克自責而出會、來財諸侯又無所賜、若但貶卿、猶人則與於無功之類、故則繫其故、以先宋仲尼特褒其文、通桓二年會于稷、以成宋亂、傳曰、爲賂故、立華氏也、取鄆大會之急、褒取鄆之文、若宋亂果成而取賂非鄆者、實爲魯諱所謂就而成章是已、且文亦連言所會之事、若會于虛戾鄭之類、非如宋災故之丁寧其辭也、遇者卑大之期、各簡其禮、若道路之逢遇、非如會之預謀、閑地克期聚集故有未及會期而遇者、隱四年、公及宋公遇于清之類是也、有皆須相見而遇者、莊二十年、公及齊侯遇于魯濟、是也、曲禮云、未及期相見曰遇、相見於郊地曰會、正指此類而或謂用周禮冬見曰遇者非矣、申約言以相命而不成曰爽、桓三年、齊侯衛侯胥命于蒲、傳曰、不見也、春秋之有命止此一事、豈他遂爲哉、莊二十一年、公及齊侯平陰、傳曰、不言會、于弭、盟事亦有之、特以不告故不書爾、和而不盟曰平、先有不令始鞏慈修好、諸平皆舉國言平、總言二國和平之義、故不書公卿、其或曰人、與東門襄仲盟于承筐、也、穀梁曰、人衆辭、平謂君上下欲之也、然則我不稱人者、豈國君一人之志而臣民皆不欲乎、其或地矣、宣十七年、宋人及楚人平、傳曰、爲邾文公卒、爲邾之亂、而平之、是以不言盟也、定八年及鄭平、下乃云以之事、非爲盟也、定十二年之間、盟會屢書、諸侯之志、與周禮大宗伯以賓禮親邦國、而以盟會發四方之志、天子巡守、諸侯朝覲、則設方明、是會盟者、天子之權也、春秋十二年之間、諸侯別有盟而遇者、隱四年、公及宋公遇于清之類是、

此爲春秋無義戰、春秋豈有義會盟哉、

左氏春例中

祭肥例

郊九

雩一

冬一

祫一

大事

有事

從肥

作主一

立宮

考宮一

丹楹刻桷各一

桓五年秋大零傳曰書不時也凡祀啓蟄而郊龍見而雩

龜灼而卜日三卜不從則牛死亦如之

左氏春例中

祭肥例

郊九

雩一

冬一

祫一

大事

有事

從肥

作主一

立宮

考宮一

丹楹刻桷各一

桓五年秋大零傳曰書不時也凡祀啓蟄而郊龍見而雩

龜灼而卜日三卜不從則牛死亦如之

郊。故禮稱魯侯孟春乘大路以郊。十有二廟。日月之帝。祀帝于郊。配以后稷。於是南郊之禮。為魯常祀。每歲一。夏四月四卜郊。不從。乃猶三望。傳曰。不郊猶三望。非禮也。望郊之細也。不郊。亦無望可也。猶不卜郊。郊而卜牲與日。既得吉日。改卜牲。若未卜日。猶謂之牛。而已。牛死。廢郊。亦為非禮。故僖卅一年。夏四月。四卜郊。不從。乃不郊。猶三望。傳曰

年十月上辛有事大廟此四大用雪之徵也桓十四年秋八月壬申御廩災乙亥嘗公子亦不害也御廩以藏粢盛災其旱不及貢故嘉穀不害不登記典用書以示此先時而過書也御廩災從火焉記也雹也時已自成熟之火從雹記雹閉戶熟而已乃發焉直而失時故向書以繼不其歲爾四者皆之常也不書失時違禮乃書以傷怠慢不以成焉

以尹氏之殺榮叔周公救得后辟祭伯一年再致新王大廟廟之正室也天子七廟文二年大事于大廟閔公薨于路寢僖公升自阼階即位于西階之上故書以成之非禮也僖公升自阼階即位于西階之上故書以成之非禮也僖公升自阼階即位于西階之上故書以成之非禮也

経089-083

長至三
墨一
復六

公行例
發凡第
五

但一年公羊自唐伊土告于魯也凡公行告于宗廟及行
飲至舍奉弔會葬勞還也皆相會往來稱地叙事也自參以
上則稱人也朱衛會地叙事也凡公行者統朝會盟伐而言
也孝子之於親也出必告反必面事死如事生故出必告
朝反必至會于則有司書川告川書歸反必如之蓋出入皆以
聞告也但出則書告反則書飲至飲至者嘉其行
遂行反則書飲至之禮也見已既飲置酒更勞於策以連紀功謂之策勳
襄十一年公至自晉傳曰加慰于晉勞于廟禮也是已舍
爵乃策勳矣而有廟知飲至亦在廟也告廟飲至策勳其
事一舉而已舍爵策勳皆即于廟也故二事共一傳
告廟也昭二十六年公至自齊傳曰既入以飲至之禮
告廟反舍皆即寢而公有疾居于鄆此以寢告而書也
公如公行有疾則稱如或從之
公在外稱公有疾侯之事本歸而
卷十七年公至自會傳曰既入以飲至之禮
以公有疾故書以會宣八年公至自會

180 680经

路免謂不書盟然猶書至知必不以此告別矣傳於桓
篤者告至之常於宮公見書過之疏於僖公開辟諱之義
舉此以包他行也書至者諸侯之盟必在會後別有書會不書
盟者以盟告而為之初必以會徵諸侯公行以會告
矣及告會畢乃盟亦書於經有不以盟告也公與
一國特知會當必有至人二民相疏莫肯為主會事不成
或但書地定六年公至自夾谷是矣自三
盟以上會事已成故遂書會而書公至自會者定矣以國
全者二十有七以侯伐圍救至者二十以會至者二十有
六以地至者六而乾侯非會禱僖二十八年公會某某于
溫蓬圍許公至自圍許襄十年公會某某于柤遂偏陽
公至自會一事相類而至文異諸如此類事勢相懸或以
始告或以終告無他義也公羊曰得意致會不得意致伐
豎牛盟叔孫昭子事實殊不盡然定十二年公至自圍成
宗廟言公所在故繫有公在之書襄二十九年公在楚傳
不朝正于廟也每月必告而正月慶首嘉禮尤重故
以正月之政者公在外禰朝正之禮最多非有急
事皆告緩率日後於公遠出踰年之
尤書者存一事以

公之孫也舉謚以別以哲廟故經書公在自二十五年始
出居鄆復居乾侯累年在外面經不書逾後乃書何也三
十年公在乾侯傳曰不先書鄆與乾侯非公且復過也三
十一年公在乾侯傳曰言不能外內也三十二年公在乾
侯傳曰言不能出入也前此既以異公之文不能用其人也前此既以異公之
文而遂書之豈何恤故不厚已之若猶在國三十年以
後出第七公復過謬矣是以經舟震必書傳舟破互言
其事以昭舉書之義亦聖人所不得已也終則二十九年
以前舊史必盡書公在仲尼削其前而存其後即成仲尼
之新意諸所削起書寫新者類如此

告赴例

春秋書列國之事從告赴也周之大事曰會盟曰朝聘曰
征伐曰滅取曰弈建曰死喪曰弒殺曰災異內則告廟書
策外則告赴鄰國必自告赴史乃承而書之告赴者所以
重人事辭急慢昭生卒鄰國報恤之意也若各有國史大
事記之自廢興錄詳記本末雖采雜小事不必皆書約文
者乃發凡以言例發例於周公之典禮存者於列
書之策書告赴不書也隱十一年傳曰鄭伯以虢師伐我宋
大敗宋師宋不告命我有命告則書不然則
不書凡師出臧否亦如之類是也書曰不告敗勝不告克不書
十年文十四年傳曰與于孫蘧事改不
書文十四年傳曰周公閱與于孫蘧事改不
赴凡為兵不言不書
發凡以名告赴之也
事來告則書不告則否
又曰王室亂違周難以
例往往自魯發之義亦
違面書者或告辭不順
所不書即以為例者是
為新以昭大義也襄十
其書經則曰衛侯出奔
之類是因其赴告而
有傳師及郤氏出奔衛傳曰崔杼奔
衛書曰晉郤氏非其罪也書告以族不以名舊法當告以名
今告以族通合無罪之義如此之類是因告以示法也文

十四年九月齊公子商人弒其君舍傳曰齊人弒其君舍何以不書葬告喪故書以九月隱二年二月庚戌大王崩傳曰壬戌平王崩赴以庚戌故書之襄二十八年十有二月甲寅大王崩未來赴亦未書葬也十二月乙丑公即位以甲寅告故書之以發過也桓五年秋九月丙申公子慶父帥師入邾傳曰再赴也僖五年傳曰晉侯使士萬來聘且告難故書之以重其事也僖十一年傳曰晉侯使以千乘之

鼠來告及者經傳倒錯與大不同盟而赴以名同盟而不赴以名如此之類雖失史意遠有所從遵舊之以示勸戒也征伐會盟之大事君親與其事則皆所書策不得都因之告若列國師出相加克滅相救崩薨禍福之事非告則無由知即或知之例亦不書文二年楚人滅夔成六年楚人滅舒蓼昭二十四年楚滅陳滅蔡是也非不見但非遣使相告本故策書史策者所以防謬誤不審當其慢也例不赴禍福不告然則鄰國相命凶事當赴之告其實對言則別散言則通他事不可言赴而因事稱告昭七年傳曰衛齊惡告喪

子周不文稱告與赴奚於魯國有家反福則爲福成元年傳曰王人來告喪師有告也僖二十四年傳曰王叔奔晉不書不告入也使殺懷公于高梁不書亦不告也襄十年傳曰王叔奔晉不書不告不告也哀元年傳曰吳入越不書

災不告慶越不告吊也左氏皮幣申明二凡之意以見諸侯有會盟之事皆以不告故謂天王十二而不書葬者二王也隱元年傳曰費伯帥師城郎不書帥者公也桓之弟

伊尼之書法復舉凡以申之知亦采舊章以爲新意而揔
惡隱惡與并周公之典體焉　定之神法同文七年公
會大夫盟于扈像曰公後至故不書凡會諸
侯至不書其國蓋不敬也十五年諸侯
[illegible]
[illegible]
[illegible]

之類是也大夫將帥軍師旅五年稿師入郛之類是也大夫將而不書帥則稱人隱二年魯人入向之類是也此則以然者何也周禮軍二千五百人為旅用兵多少其數無常不必大事百人為旅師旅者衆也魯之經其衆少故不書旅師者衆也魯侯伯之軍五軍二軍乘其衆也定四年衛北宮結帥師侵曹衛侯將不言帥師將不言帥旅衆其帥從可知者不言帥師將不言帥旅衆其帥從可知者不言帥師將不言帥旅衆其帥從可知者

宣七年公弁齊侯伐萊傳曰不與謀也凡師出與謀曰及
不與謀曰會會及皆參與之詞會主於及及主於會故
會或先或後及則必先後者以其事之緩急為文一者
皆會而主之也公弁會而不及者盟主之命上行乎
下非己設之因非所及使士燮來聘叔孫僑如會晉
士匄乞師之文也成八年晉侯使郤犨來聘與謀亦惡言會也將有
侵伐而事急於兵于大之于小小之于大皆
書曰乞若公弁得之當之與謀之因與謀必彼此皆
出伯令即成二年傳晉欒黶來乞師四國
及晉并謀南北結書會及之義也僖二十六年公以楚師
侵齊汶陽之田乞師之日凡師已有名之日以此經事以之例也小
國而用大國之師或匹敵相用或已則已欲為則在事制

其命進退者已故變會及之文自書曰以若伯主之令又
非例所及矣莊二年公次于滑傳曰凡師一宿為舍再宿
為信過信為次此經書次之例也兵前卸重老而實財故
舍次行師三日以上則屯其次舍之與信經存不書也兵
求自加所次則書之以不進退莊二年公次于滑六年
而次于聶之組是也既書兵所加則不書次以害行非

為虛文者是也既書兵所加又書大者。
義有取於大信。子產於昭十五年盟于北杠。遂
大于匡。是也。公羊曰。其大於爭前。大以成事也。僖元年
大于齊。乾侯之盟。公不與。而書大於事後者。事成而大也
愛之。十一年救晉大于鹹之類是矣。隨其
事實非義例也。公羊曰。狗為先言大而後言救。君也。何為
乞師而後言大。先定君命也。此皆臆度。不得其實。大之
為例。但記卿行。非言實也。晉北鄙伐首止者。善其事
其善其大也。而於大之一字生義。則希文以上三凡師
左氏蒐例 中 卷三 二十五
明皆為師發例。非卿出則不在此例也。若公會成于虢之
會公及邾儀父盟于蔑之類。以參伐與歸之以大字。乾
侯之大。似此之類。不可枚舉。不必悉為牽
合也。遂者兩事之辭。春秋若曰。某君之出。及此。皆書曰遂
記事之官。非例所加。僖四年。侯伯征楚。遂伐楚。桓八年。祭
公來。遂逆王后于紀。僖十一年。公子遂如京師。遂如晉。桓
十八年。公會齊侯于濼。公與夫人姜氏遂如齊。之類

九年。公子系卒。陳侯之弟完及齊侯宋公盟

圍曰十圍

救、十

追、

戍三

六

、、、

公追戎于濟西仲口不言其來盡之也蓋竟無備戎
來不知故虛不稱其侵伐二十六年齊人侵我西鄙公追
齊師至酅弗及備文貝書是無可奈何矣圍邑者亦皆書圍某
邑八年師及齊師圍郯六年楚人圍許之類是也圍邑
取邑者亦然昭十三年晉人圍郯郯不降周書存亡之
法人都以名通者不降之國亞二十二年城小邾傳稱爲
管仲也而不繫之齊魯二年虞師晉師滅下陽其邑也而
不繫之楚之例是知春秋有大師通名之例矣隱六年宋人
取長葛長爲不警之邑者前年宋人伐鄭圍長葛鄭邑可
知亂從其文日人衆之師也若但稱人則不見其邑於其
國者同仲尼稱小邾子名以見義又非正法之常也莒人
伐我東鄙圍台臧文仲帥師入莒以救台莒人不設備
而入之故曰帥師入莒以其不設備而入之故曰帥師入莒
復而敗之曰取某邑者常事曰入當此之時莒人不設備
入之而敗之曰敗之而已故入不限受敵之多少取勝復仗不待成
列甲戌邾人不設備爲吏北竹公敗宋師于

元年晉侯殺其世子申生及楚人戰于城濮楚師敗績傳稱
晉侯有計謀楚無所施成敗決于志力於是書戰師徒撓
敗若岸沮山崩壞其功績於是書敗績其或未至成敗各
隨其實而已

二年晉荀息帥師假道于虞以伐虢滅下陽傳曰虞公貪
而好寶荀息以屈產之乘與垂棘之璧假道焉以伐虢宮
之奇諫虞公不聽遂起師虞公救虢宮之奇以其族行曰
虞不臘矣在此舉也晉不更舉矣其後二年晉侯復假道
于虞以伐虢宮之奇諫不聽其族行曰虞不臘矣在今矣
是再舉滅虢虞隨而亡

三年晉侯及秦伯戰于韓獲晉侯以歸傳曰晉侯使郤乞
告瑕且召慶鄭慶鄭曰弃信背鄰患孰恤之必速悔之乃
不召瑕陰飴甥會秦伯盟曰晉國有難不能恤也又不能
事君而即讎敵以憂我寡君寡君之歸其能與我乎秦伯
曰晉侯之歸也不我好也其民能無貳乎鄭甥曰吾儕小
人皆懼失其田疇而憎其讎敵若得其君將甘心焉其能
事君以德我乎秦伯曰晉侯之歸也不我好也其君能無
動乎鄭甥曰雖動不憖矣秦伯曰若之何對曰小人恥失
其田疇而憎其讎敵若得其君將甘心焉其能事君以德
我乎君子恥失其所而憎其讎敵若得其所將致死焉其
能事君以德我乎秦伯曰晉侯之歸也不我好也其君子
能無貳乎鄭甥曰吾儕皆小人唯利是視不知其他若得
其利將忘其讎敵而事其君君子則不然思其終以德其
讎敵報其施以禮其讎敵懼其威以刑其讎敵畏其罪以
威其讎敵服其心以仁其讎敵安其性以義其讎敵利其
用以信其讎敵親其親以睦其讎敵合其好以禮其讎敵
固其國以政其讎敵正其德以權其讎敵經其義以勝其
讎敵制其死以生其讎敵是以有死而無二志其誰不為
用命以報讎敵若得其君將何所不至秦伯曰晉侯之歸
也不我好也其君子能無貳乎鄭甥曰吾儕小人皆懼失
其田疇而憎其讎敵若得其君將甘心焉其能事君以德
我乎君子則不然思其終以德其讎敵報其施以禮其讎
敵懼其威以刑其讎敵畏其罪以威其讎敵服其心以仁
其讎敵安其性以義其讎敵利其用以信其讎敵親其親
以睦其讎敵合其好以禮其讎敵固其國以政其讎敵正
其德以權其讎敵經其義以勝其讎敵制其死以生其讎
敵是以有死而無二志其誰不為用命以報讎敵若得其
君將何所不至秦伯曰晉侯之歸也不我好也其君子能
無貳乎鄭甥曰吾儕小人皆懼失其田疇而憎其讎敵若
得其君將甘心焉其能事君以德我乎君子則不然思其
終以德其讎敵報其施以禮其讎敵懼其威以刑其讎敵
畏其罪以威其讎敵服其心以仁其讎敵安其性以義其
讎敵利其用以信其讎敵親其親以睦其讎敵合其好以
禮其讎敵固其國以政其讎敵正其德以權其讎敵經其
義以勝其讎敵制其死以生其讎敵是以有死而無二志
其誰不為用命以報讎敵若得其君將何所不至秦伯曰
晉侯之歸也不我好也其君子能無貳乎鄭甥曰吾儕小
人皆懼失其田疇而憎其讎敵若得其君將甘心焉其能
事君以德我乎君子則不然思其終以德其讎敵報其施
以禮其讎敵懼其威以刑其讎敵畏其罪以威其讎敵服
其心以仁其讎敵安其性以義其讎敵利其用以信其讎
敵親其親以睦其讎敵合其好以禮其讎敵固其國以政
其讎敵正其德以權其讎敵經其義以勝其讎敵制其死
以生其讎敵是以有死而無二志其誰不為用命以報讎
敵若得其君將何所不至秦伯曰晉侯之歸也不我好也
其君子能無貳乎鄭甥曰吾儕小人皆懼失其田疇而憎
其讎敵若得其君將甘心焉其能事君以德我乎君子則
不然思其終以德其讎敵報其施以禮其讎敵懼其威以
刑其讎敵畏其罪以威其讎敵服其心以仁其讎敵安其
性以義其讎敵利其用以信其讎敵親其親以睦其讎敵
合其好以禮其讎敵固其國以政其讎敵正其德以權其
讎敵經其義以勝其讎敵制其死以生其讎敵是以有死
而無二志其誰不為用命以報讎敵若得其君將何所不
至秦伯曰晉侯之歸也不我好也其君子能無貳乎鄭甥
曰吾儕小人皆懼失其田疇而憎其讎敵若得其君將甘
心焉其能事君以德我乎君子則不然思其終以德其讎
敵報其施以禮其讎敵懼其威以刑其讎敵畏其罪以威
其讎敵服其心以仁其讎敵安其性以義其讎敵利其用
以信其讎敵親其親以睦其讎敵合其好以禮其讎敵固
其國以政其讎敵正其德以權其讎敵經其義以勝其讎
敵制其死以生其讎敵是以有死而無二志其誰不為用
命以報讎敵若得其君將何所不至秦伯曰晉侯之歸也
不我好也其君子能無貳乎鄭甥曰吾儕小人皆懼失其
田疇而憎其讎敵若得其君將甘心焉其能事君以德我
乎君子則不然思其終以德其讎敵報其施以禮其讎敵
懼其威以刑其讎敵畏其罪以威其讎敵服其心以仁其
讎敵安其性以義其讎敵利其用以信其讎敵親其親以
睦其讎敵合其好以禮其讎敵固其國以政其讎敵正其
德以權其讎敵經其義以勝其讎敵制其死以生其讎敵
是以有死而無二志其誰不為用命以報讎敵若得其君
將何所不至秦伯曰晉侯之歸也不我好也其君子能無
貳乎鄭甥曰吾儕小人皆懼失其田疇而憎其讎敵若得
其君將甘心焉其能事君以德我乎君子則不然思其終
以德其讎敵報其施以禮其讎敵懼其威以刑其讎敵畏
其罪以威其讎敵服其心以仁其讎敵安其性以義其讎
敵利其用以信其讎敵親其親以睦其讎敵合其好以禮
其讎敵固其國以政其讎敵正其德以權其讎敵經其義
以勝其讎敵制其死以生其讎敵是以有死而無二志其
誰不為用命以報讎敵若得其君將何所不至秦伯曰晉
侯之歸也不我好也其君子能無貳乎鄭甥曰吾儕小人
皆懼失其田疇而憎其讎敵若得其君將甘心焉其能事
君以德我乎君子則不然思其終以德其讎敵報其施以
禮其讎敵懼其威以刑其讎敵畏其罪以威其讎敵服其
心以仁其讎敵安其性以義其讎敵利其用以信其讎敵
親其親以睦其讎敵合其好以禮其讎敵固其國以政其
讎敵正其德以權其讎敵經其義以勝其讎敵制其死以
生其讎敵是以有死而無二志其誰不為用命以報讎敵
若得其君將何所不至秦伯曰晉侯之歸也不我好也其
君子能無貳乎鄭甥曰吾儕小人皆懼失其田疇而憎其
讎敵若得其君將甘心焉其能事君以德我乎君子則不
然思其終以德其讎敵報其施以禮其讎敵懼其威以刑
其讎敵畏其罪以威其讎敵服其心以仁其讎敵安其性
以義其讎敵利其用以信其讎敵親其親以睦其讎敵合
其好以禮其讎敵固其國以政其讎敵正其德以權其讎
敵經其義以勝其讎敵制其死以生其讎敵是以有死而
無二志其誰不為用命以報讎敵若得其君將何所不至
秦伯曰晉侯之歸也不我好也其君子能無貳乎鄭甥曰
吾儕小人皆懼失其田疇而憎其讎敵若得其君將甘心
焉其能事君以德我乎君子則不然思其終以德其讎敵
報其施以禮其讎敵懼其威以刑其讎敵畏其罪以威其
讎敵服其心以仁其讎敵安其性以義其讎敵利其用以
信其讎敵親其親以睦其讎敵合其好以禮其讎敵固其
國以政其讎敵正其德以權其讎敵經其義以勝其讎敵
制其死以生其讎敵是以有死而無二志其誰不為用命
以報讎敵若得其君將何所不至秦伯曰晉侯之歸也不
我好也其君子能無貳乎鄭甥曰吾儕小人皆懼失其田
疇而憎其讎敵若得其君將甘心焉其能事君以德我乎
君子則不然思其終以德其讎敵報其施以禮其讎敵懼
其威以刑其讎敵畏其罪以威其讎敵服其心以仁其讎
敵安其性以義其讎敵利其用以信其讎敵親其親以睦
其讎敵合其好以禮其讎敵固其國以政其讎敵正其德
以權其讎敵經其義以勝其讎敵制其死以生其讎敵是
以有死而無二志其誰不為用命以報讎敵若得其君將
何所不至秦伯曰晉侯之歸也不我好也其君子能無貳
乎鄭甥曰吾儕小人皆懼失其田疇而憎其讎敵若得其
君將甘心焉其能事君以德我乎君子則不然思其終以
德其讎敵報其施以禮其讎敵懼其威以刑其讎敵畏其
罪以威其讎敵服其心以仁其讎敵安其性以義其讎敵
利其用以信其讎敵親其親以睦其讎敵合其好以禮其
讎敵固其國以政其讎敵正其德以權其讎敵經其義以
勝其讎敵制其死以生其讎敵是以有死而無二志其誰
不為用命以報讎敵若得其君將何所不至秦伯曰晉侯
之歸也不我好也其君子能無貳乎鄭甥曰吾儕小人皆
懼失其田疇而憎其讎敵若得其君將甘心焉其能事君
以德我乎君子則不然思其終以德其讎敵報其施以禮
其讎敵懼其威以刑其讎敵畏其罪以威其讎敵服其心
以仁其讎敵安其性以義其讎敵利其用以信其讎敵親
其親以睦其讎敵合其好以禮其讎敵固其國以政其讎
敵正其德以權其讎敵經其義以勝其讎敵制其死以生
其讎敵是以有死而無二志其誰不為用命以報讎敵若
得其君將何所不至秦伯曰晉侯之歸也不我好也其君
子能無貳乎鄭甥曰吾儕小人皆懼失其田疇而憎其讎
敵若得其君將甘心焉其能事君以德我乎君子則不然
思其終以德其讎敵報其施以禮其讎敵懼其威以刑其
讎敵畏其罪以威其讎敵服其心以仁其讎敵安其性以
義其讎敵利其用以信其讎敵親其親以睦其讎敵合其
好以禮其讎敵固其國以政其讎敵正其德以權其讎敵
經其義以勝其讎敵制其死以生其讎敵是以有死而無
二志其誰不為用命以報讎敵若得其君將何所不至秦
伯曰晉侯之歸也不我好也其君子能無貳乎鄭甥曰吾
儕小人皆懼失其田疇而憎其讎敵若得其君將甘心焉
其能事君以德我乎君子則不然思其終以德其讎敵報
其施以禮其讎敵懼其威以刑其讎敵畏其罪以威其讎
敵服其心以仁其讎敵安其性以義其讎敵利其用以信
其讎敵親其親以睦其讎敵合其好以禮其讎敵固其國
以政其讎敵正其德以權其讎敵經其義以勝其讎敵制
其死以生其讎敵是以有死而無二志其誰不為用命以
報讎敵若得其君將何所不至秦伯曰晉侯之歸也不我
好也其君子能無貳乎鄭甥曰吾儕小人皆懼失其田疇
而憎其讎敵若得其君將甘心焉其能事君以德我乎君
子則不然思其終以德其讎敵報其施以禮其讎敵懼其
威以刑其讎敵畏其罪以威其讎敵服其心以仁其讎敵
安其性以義其讎敵利其用以信其讎敵親其親以睦其
讎敵合其好以禮其讎敵固其國以政其讎敵正其德以
權其讎敵經其義以勝其讎敵制其死以生其讎敵是以
有死而無二志其誰不為用命以報讎敵若得其君將何
所不至秦伯曰晉侯之歸也不我好也其君子能無貳乎
鄭甥曰吾儕小人皆懼失其田疇而憎其讎敵若得其君
將甘心焉其能事君以德我乎君子則不然思其終以德
其讎敵報其施以禮其讎敵懼其威以刑其讎敵畏其罪
以威其讎敵服其心以仁其讎敵安其性以義其讎敵利
其用以信其讎敵親其親以睦其讎敵合其好以禮其讎
敵固其國以政其讎敵正其德以權其讎敵經其義以勝
其讎敵制其死以生其讎敵是以有死而無二志其誰不
為用命以報讎敵若得其君將何所不至秦伯曰晉侯之
歸也不我好也其君子能無貳乎鄭甥曰吾儕小人皆懼
失其田疇而憎其讎敵若得其君將甘心焉其能事君以
德我乎君子則不然思其終以德其讎敵報其施以禮其
讎敵懼其威以刑其讎敵畏其罪以威其讎敵服其心以
仁其讎敵安其性以義其讎敵利其用以信其讎敵親其
親以睦其讎敵合其好以禮其讎敵固其國以政其讎敵
正其德以權其讎敵經其義以勝其讎敵制其死以生其
讎敵是以有死而無二志其誰不為用命以報讎敵若得
其君將何所不至秦伯曰晉侯之歸也不我好也其君子
能無貳乎鄭甥曰吾儕小人皆懼失其田疇而憎其讎敵
若得其君將甘心焉其能事君以德我乎君子則不然思
其終以德其讎敵報其施以禮其讎敵懼其威以刑其讎
敵畏其罪以威其讎敵服其心以仁其讎敵安其性以義
其讎敵利其用以信其讎敵親其親以睦其讎敵合其好
以禮其讎敵固其國以政其讎敵正其德以權其讎敵經
其義以勝其讎敵制其死以生其讎敵是以有死而無二
志其誰不為用命以報讎敵若得其君將何所不至秦伯
曰晉侯之歸也不我好也其君子能無貳乎鄭甥曰吾儕
小人皆懼失其田疇而憎其讎敵若得其君將甘心焉其
能事君以德我乎君子則不然思其終以德其讎敵報其
施以禮其讎敵懼其威以刑其讎敵畏其罪以威其讎敵
服其心以仁其讎敵安其性以義其讎敵利其用以信其
讎敵親其親以睦其讎敵合其好以禮其讎敵固其國以
政其讎敵正其德以權其讎敵經其義以勝其讎敵制其
死以生其讎敵是以有死而無二志其誰不為用命以報
讎敵若得其君將何所不至秦伯曰晉侯之歸也不我好
也其君子能無貳乎鄭甥曰吾儕小人皆懼失其田疇而
憎其讎敵若得其君將甘心焉其能事君以德我乎君子
則不然思其終以德其讎敵報其施以禮其讎敵懼其威
以刑其讎敵畏其罪以威其讎敵服其心以仁其讎敵安
其性以義其讎敵利其用以信其讎敵親其親以睦其讎
敵合其好以禮其讎敵固其國以政其讎敵正其德以權
其讎敵經其義以勝其讎敵制其死以生其讎敵是以有
死而無二志其誰不為用命以報讎敵若得其君將何所
不至秦伯曰晉侯之歸也不我好也其君子能無貳乎鄭
甥曰吾儕小人皆懼失其田疇而憎其讎敵若得其君將
甘心焉其能事君以德我乎君子則不然思其終以德其
讎敵報其施以禮其讎敵懼其威以刑其讎敵畏其罪以
威其讎敵服其心以仁其讎敵安其性以義其讎敵利其
用以信其讎敵親其親以睦其讎敵合其好以禮其讎敵
固其國以政其讎敵正其德以權其讎敵經其義以勝其
讎敵制其死以生其讎敵是以有死而無二志其誰不為
用命以報讎敵若得其君將何所不至秦伯曰晉侯之歸
也不我好也其君子能無貳乎鄭甥曰吾儕小人皆懼失
其田疇而憎其讎敵若得其君將甘心焉其能事君以德
我乎君子則不然思其終以德其讎敵報其施以禮其讎
敵懼其威以刑其讎敵畏其罪以威其讎敵服其心以仁
其讎敵安其性以義其讎敵利其用以信其讎敵親其親
以睦其讎敵合其好以禮其讎敵固其國以政其讎敵正
其德以權其讎敵經其義以勝其讎敵制其死以生其讎
敵是以有死而無二志其誰不為用命以報讎敵若得其
君將何所不至秦伯曰晉侯之歸也不我好也其君子能
無貳乎鄭甥曰吾儕小人皆懼失其田疇而憎其讎敵若
得其君將甘心焉其能事君以德我乎君子則不然思其
終以德其讎敵報其施以禮其讎敵懼其威以刑其讎敵
畏其罪以威其讎敵服其心以仁其讎敵安其性以義其
讎敵利其用以信其讎敵親其親以睦其讎敵合其好以
禮其讎敵固其國以政其讎敵正其德以權其讎敵經其
義以勝其讎敵制其死以生其讎敵是以有死而無二志
其誰不為用命以報讎敵若得其君將何所不至秦伯曰
晉侯之歸也不我好也其君子能無貳乎鄭甥曰吾儕小
人皆懼失其田疇而憎其讎敵若得其君將甘心焉其能
事君以德我乎君子則不然思其終以德其讎敵報其施
以禮其讎敵懼其威以刑其讎敵畏其罪以威其讎敵服
其心以仁其讎敵安其性以義其讎敵利其用以信其讎
敵親其親以睦其讎敵合其好以禮其讎敵固其國以政
其讎敵正其德以權其讎敵經其義以勝其讎敵制其死
以生其讎敵是以有死而無二志其誰不為用命以報讎
敵若得其君將何所不至秦伯曰晉侯之歸也不我好也
其君子能無貳乎鄭甥曰吾儕小人皆懼失其田疇而憎
其讎敵若得其君將甘心焉其能事君以德我乎君子則
不然思其終以德其讎敵報其施以禮其讎敵懼其威以
刑其讎敵畏其罪以威其讎敵服其心以仁其讎敵安其
性以義其讎敵利其用以信其讎敵親其親以睦其讎敵
合其好以禮其讎敵固其國以政其讎敵正其德以權其
讎敵經其義以勝其讎敵制其死以生其讎敵是以有死
而無二志其誰不為用命以報讎敵若得其君將何所不
至秦伯曰晉侯之歸也不我好也其君子能無貳乎鄭甥
曰吾儕小人皆懼失其田疇而憎其讎敵若得其君將甘
心焉其能事君以德我乎君子則不然思其終以德其讎
敵報其施以禮其讎敵懼其威以刑其讎敵畏其罪以威
其讎敵服其心以仁其讎敵安其性以義其讎敵利其用
以信其讎敵親其親以睦其讎敵合其好以禮其讎敵固
其國以政其讎敵正其德以權其讎敵經其義以勝其讎
敵制其死以生其讎敵是以有死而無二志其誰不為用
命以報讎敵若得其君將何所不至秦伯曰晉侯之歸也
不我好也其君子能無貳乎鄭甥曰吾儕小人皆懼失其
田疇而憎其讎敵若得其君將甘心焉其能事君以德我
乎君子則不然思其終以德其讎敵報其施以禮其讎敵
懼其威以刑其讎敵畏其罪以威其讎敵服其心以仁其
讎敵安其性以義其讎敵利其用以信其讎敵親其親以
睦其讎敵合其好以禮其讎敵固其國以政其讎敵正其
德以權其讎敵經其義以勝其讎敵制其死以生其讎敵
是以有死而無二志其誰不為用命以報讎敵若得其君
將何所不至秦伯曰晉侯之歸也不我好也其君子能無
貳乎鄭甥曰吾儕小人皆懼失其田疇而憎其讎敵若得
其君將甘心焉其能事君以德我乎君子則不然思其終
以德其讎敵報其施以禮其讎敵懼其威以刑其讎敵畏
其罪以威其讎敵服其心以仁其讎敵安其性以義其讎
敵利其用以信其讎敵親其親以睦其讎敵合其好以禮
其讎敵固其國以政其讎敵正其德以權其讎敵經其義
以勝其讎敵制其死以生其讎敵是以有死而無二志其
誰不為用命以報讎敵若得其君將何所不至秦伯曰晉
侯之歸也不我好也其君子能無貳乎鄭甥曰吾儕小人
皆懼失其田疇而憎其讎敵若得其君將甘心焉其能事
君以德我乎君子則不然思其終以德其讎敵報其施以
禮其讎敵懼其威以刑其讎敵畏其罪以威其讎敵服其
心以仁其讎敵安其性以義其讎敵利其用以信其讎敵
親其親以睦其讎敵合其好以禮其讎敵固其國以政其
讎敵正其德以權其讎敵經其義以勝其讎敵制其死以
生其讎敵是以有死而無二志其誰不為用命以報讎敵
若得其君將何所不至秦伯曰晉侯之歸也不我好也其
君子能無貳乎鄭甥曰吾儕小人皆懼失其田疇而憎其
讎敵若得其君將甘心焉其能事君以德我乎君子則不
然思其終以德其讎敵報其施以禮其讎敵懼其威以刑
其讎敵畏其罪以威其讎敵服其心以仁其讎敵安其性
以義其讎敵利其用以信其讎敵親其親以睦其讎敵合
其好以禮其讎敵固其國以政其讎敵正其德以權其讎
敵經其義以勝其讎敵制其死以生其讎敵是以有死而
無二志其誰不為用命以報讎敵若得其君將何所不至
秦伯曰晉侯之歸也不我好也其君子能無貳乎鄭甥曰
吾儕小人皆懼失其田疇而憎其讎敵若得其君將甘心
焉其能事君以德我乎君子則不然思其終以德其讎敵
報其施以禮其讎敵懼其威以刑其讎敵畏其罪以威其
讎敵服其心以仁其讎敵安其性以義其讎敵利其用以
信其讎敵親其親以睦其讎敵合其好以禮其讎敵固其
國以政其讎敵正其德以權其讎敵經其義以勝其讎敵
制其死以生其讎敵是以有死而無二志其誰不為用命
以報讎敵若得其君將何所不至秦伯曰晉侯之歸也不
我好也其君子能無貳乎鄭甥曰吾儕小人皆懼失其田
疇而憎其讎敵若得其君將甘心焉其能事君以德我乎
君子則不然思其終以德其讎敵報其施以禮其讎敵懼
其威以刑其讎敵畏其罪以威其讎敵服其心以仁其讎
敵安其性以義其讎敵利其用以信其讎敵親其親以睦
其讎敵合其好以禮其讎敵固其國以政其讎敵正其德
以權其讎敵經其義以勝其讎敵制其死以生其讎敵是
以有死而無二志其誰不為用命以報讎敵若得其君將
何所不至秦伯曰晉侯之歸也不我好也其君子能無貳
乎鄭甥曰吾儕小人皆懼失其田疇而憎其讎敵若得其
君將甘心焉其能事君以德我乎君子則不然思其終以
德其讎敵報其施以禮其讎敵懼其威以刑其讎敵畏其
罪以威其讎敵服其心以仁其讎敵安其性以義其讎敵
利其用以信其讎敵親其親以睦其讎敵合其好以禮其
讎敵固其國以政其讎敵正其德以權其讎敵經其義以
勝其讎敵制其死以生其讎敵是以有死而無二志其誰
不為用命以報讎敵若得其君將何所不至秦伯曰晉侯
之歸也不我好也其君子能無貳乎鄭甥曰吾儕小人皆
懼失其田疇而憎其讎敵若得其君將甘心焉其能事君
以德我乎君子則不然思其終以德其讎敵報其施以禮
其讎敵懼其威以刑其讎敵畏其罪以威其讎敵服其心
以仁其讎敵安其性以義其讎敵利其用以信其讎敵親
其親以睦其讎敵合其好以禮其讎敵固其國以政其讎
敵正其德以權其讎敵經其義以勝其讎敵制其死以生
其讎敵是以有死而無二志其誰不為用命以報讎敵若
得其君將何所不至秦伯曰晉侯之歸也不我好也其君
子能無貳乎鄭甥曰吾儕小人皆懼失其田疇而憎其讎
敵若得其君將甘心焉其能事君以德我乎君子則不然
思其終以德其讎敵報其施以禮其讎敵懼其威以刑其
讎敵畏其罪以威其讎敵服其心以仁其讎敵安其性以
義其讎敵利其用以信其讎敵親其親以睦其讎敵合其
好以禮其讎敵固其國以政其讎敵正其德以權其讎敵
經其義以勝其讎敵制其死以生其讎敵是以有死而無
二志其誰不為用命以報讎敵若得其君將何所不至秦
伯曰晉侯之歸也不我好也其君子能無貳乎鄭甥曰吾
儕小人皆懼失其田疇而憎其讎敵若得其君將甘心焉
其能事君以德我乎君子則不然思其終以德其讎敵報
其施以禮其讎敵懼其威以刑其讎敵畏其罪以威其讎
敵服其心以仁其讎敵安其性以義其讎敵利其用以信
其讎敵親其親以睦其讎敵合其好以禮其讎敵固其國
以政其讎敵正其德以權其讎敵經其義以勝其讎敵制
其死以生其讎敵是以有死而無二志其誰不為用命以
報讎敵若得其君將何所不至秦伯曰晉侯之歸也不我
好也其君子能無貳乎鄭甥曰吾儕小人皆懼失其田疇
而憎其讎敵若得其君將甘心焉其能事君以德我乎君
子則不然思其終以德其讎敵報其施以禮其讎敵懼其
威以刑其讎敵畏其罪以威其讎敵服其心以仁其讎敵
安其性以義其讎敵利其用以信其讎敵親其親以睦其
讎敵合其好以禮其讎敵固其國以政其讎敵正其德以
權其讎敵經其義以勝其讎敵制其死以生其讎敵是以
有死而無二志其誰不為用命以報讎敵若得其君將何
所不至秦伯曰晉侯之歸也不我好也其君子能無貳乎
鄭甥曰吾儕小人皆懼失其田疇而憎其讎敵若得其君
將甘心焉其能事君以德我乎君子則不然思其終以德
其讎敵報其施以禮其讎敵懼其威以刑其讎敵畏其罪
以威其讎敵服其心以仁其讎敵安其性以義其讎敵利
其用以信其讎敵親其親以睦其讎敵合其好以禮其讎
敵固其國以政其讎敵正其德以權其讎敵經其義以勝
其讎敵制其死以生其讎敵是以有死而無二志其誰不
為用命以報讎敵若得其君將何所不至秦伯曰晉侯之
歸也不我好也其君子能無貳乎鄭甥曰吾儕小人皆懼
失其田疇而憎其讎敵若得其君將甘心焉其能事君以
德我乎君子則不然思其終以德其讎敵報其施以禮其
讎敵懼其威以刑其讎敵畏其罪以威其讎敵服其心以
仁其讎敵安其性以義其讎敵利其用以信其讎敵親其
親以睦其讎敵合其好以禮其讎敵固其國以政其讎敵
正其德以權其讎敵經其義以勝其讎敵制其死以生其
讎敵是以有死而無二志其誰不為用命以報讎敵若得
其君將何所不至秦伯曰晉侯之歸也不我好也其君子
能無貳乎鄭甥曰吾儕小人皆懼失其田疇而憎其讎敵
若得其君將甘心焉其能事君以德我乎君子則不然思
其終以德其讎敵報其施以禮其讎敵懼其威以刑其讎
敵畏其罪以威其讎敵服其心以仁其讎敵安其性以義
其讎敵利其用以信其讎敵親其親以睦其讎敵合其好
以禮其讎敵固其國以政其讎敵正其德以權其讎敵經
其義以勝其讎敵制其死以生其讎敵是以有死而無二
志其誰不為用命以報讎敵若得其君將何所不至秦伯
曰晉侯之歸也不我好也其君子能無貳乎鄭甥曰吾儕
小人皆懼失其田疇而憎其讎敵若得其君將甘心焉其
能事君以德我乎君子則不然思其終以德其讎敵報其
施以禮其讎敵懼其威以刑其讎敵畏其罪以威其讎敵
服其心以仁其讎敵安其性以義其讎敵利其用以信其
讎敵親其親以睦其讎敵合其好以禮其讎敵固其國以
政其讎敵正其德以權其讎敵經其義以勝其讎敵制其
死以生其讎敵是以有死而無二志其誰不為用命以報
讎敵若得其君將何所不至秦伯曰晉侯之歸也不我好
也其君子能無貳乎鄭甥曰吾儕小人皆懼失其田疇而
憎其讎敵若得其君將甘心焉其能事君以德我乎君子
則不然思其終以德其讎敵報其施以禮其讎敵懼其威
以刑其讎敵畏其罪以威其讎敵服其心以仁其讎敵安
其性以義其讎敵利其用以信其讎敵親其親以睦其讎
敵合其好以禮其讎敵固其國以政其讎敵正其德以權
其讎敵經其義以勝其讎敵制其死以生其讎敵是以有
死而無二志其誰不為用命以報讎敵若得其君將何所
不至秦伯曰晉侯之歸也不我好也其君子能無貳乎鄭
甥曰吾儕小人皆懼失其田疇而憎其讎敵若得其君將
甘心焉其能事君以德我乎君子則不然思其終以德其
讎敵報其施以禮其讎敵懼其威以刑其讎敵畏其罪以
威其讎敵服其心以仁其讎敵安其性以義其讎敵利其
用以信其讎敵親其親以睦其讎敵合其好以禮其讎敵
固其國以政其讎敵正其德以權其讎敵經其義以勝其
讎敵制其死以生其讎敵是以有死而無二志其誰不為
用命以報讎敵若得其君將何所不至秦伯曰晉侯之歸
也不我好也其君子能無貳乎鄭甥曰吾儕小人皆懼失
其田疇而憎其讎敵若得其君將甘心焉其能事君以德
我乎君子則不然思其終以德其讎敵報其施以禮其讎
敵懼其威以刑其讎敵畏其罪以威其讎敵服其心以仁
其讎敵安其性以義其讎敵利其用以信其讎敵親其親
以睦其讎敵合其好以禮其讎敵固其國以政其讎敵正
其德以權其讎敵經其義以勝其讎敵制其死以生其讎
敵是以有死而無二志其誰不為用命以報讎敵若得其
君將何所不至秦伯曰晉侯之歸也不我好也其君子能
無貳乎鄭甥曰吾儕小人皆懼失其田疇而憎其讎敵若
得其君將甘心焉其能事君以德我乎君子則不然思其
終以德其讎敵報其施以禮其讎敵懼其威以刑其讎敵
畏其罪以威其讎敵服其心以仁其讎敵安其性以義其
讎敵利其用以信其讎敵親其親以睦其讎敵合其好以
禮其讎敵固其國以政其讎敵正其德以權其讎敵經其
義以勝其讎敵制其死以生其讎敵是以有死而無二志
其誰不為用命以報讎敵若得其君將何所不至秦伯曰
晉侯之歸也不我好也其君子能無貳乎鄭甥曰吾儕小
人皆懼失其田疇而憎其讎敵若得其君將甘心焉其能
事君以德我乎君子則不然思其終以德其讎敵報其施
以禮其讎敵懼其威以刑其讎敵畏其罪以威其讎敵服
其心以仁其讎敵安其性以義其讎敵利其用以信其讎
敵親其親以睦其讎敵合其好以禮其讎敵固其國以政
其讎敵正其德以權其讎敵經其義以勝其讎敵制其死
以生其讎敵是以有死而無二志其誰不為用命以報讎
敵若得其君將何所不至秦伯曰晉侯之歸也不我好也
其君子能無貳乎鄭甥曰吾儕小人皆懼失其田疇而憎
其讎敵若得其君將甘心焉其能事君以德我乎君子則
不然思其終以德其讎敵報其施以禮其讎敵懼其威以
刑其讎敵畏其罪以威其讎敵服其心以仁其讎敵安其
性以義其讎敵利其用以信其讎敵親其親以睦其讎敵
合其好以禮其讎敵固其國以政其讎敵正其德以權其
讎敵經其義以勝其讎敵制其死以生其讎敵是以有死
而無二志其誰不為用命以報讎敵若得其君將何所不
至秦伯曰晉侯之歸也不我好也其君子能無貳乎鄭甥
曰吾儕小人皆懼失其田疇而憎其讎敵若得其君將甘
心焉其能事君以德我乎君子則不然思其終以德其讎
敵報其施以禮其讎敵懼其威以刑其讎敵畏其罪以威
其讎敵服其心以仁其讎敵安其性以義其讎敵利其用
以信其讎敵親其親以睦其讎敵合其好以禮其讎敵固
其國以政其讎敵正其德以權其讎敵經其義以勝其讎
敵制其死以生其讎敵是以有死而無二志其誰不為用
命以報讎敵若得其君將何所不至秦伯曰晉侯之歸也
不我好也其君子能無貳乎鄭甥曰吾儕小人皆懼失其
田疇而憎其讎敵若得其君將甘心焉其能事君以德我
乎君子則不然思其終以德其讎敵報其施以禮其讎敵
懼其威以刑其讎敵畏其罪以威其讎敵服其心以仁其
讎敵安其性以義其讎敵利其用以信其讎敵親其親以
睦其讎敵合其好以禮其讎敵固其國以政其讎敵正其
德以權其讎敵經其義以勝其讎敵制其死以生其讎敵
是以有死而無二志其誰不為用命以報讎敵若得其君
將何所不至秦伯曰晉侯之歸也不我好也其君子能無
貳乎鄭甥曰吾儕小人皆懼失其田疇而憎其讎敵若得
其君將甘心焉其能事君以德我乎君子則不然思其終
以德其讎敵報其施以禮其讎敵懼其威以刑其讎敵畏
其罪以威其讎敵服其心以仁其讎敵安其性以義其讎
敵利其用以信其讎敵親其親以睦其讎敵合其好以禮
其讎敵固其國以政其讎敵正其德以權其讎敵經其義
以勝其讎敵制其死以生其讎敵是以有死而無二志其
誰不為用命以報讎敵若得其君將何所不至秦伯曰晉
侯之歸也不我好也其君子能無貳乎鄭甥曰吾儕小人
皆懼失其田疇而憎其讎敵若得其君將甘心焉其能事
君以德我乎君子則不然思其終以德其讎敵報其施以
禮其讎敵懼其威以刑其讎敵畏其罪以威其讎敵服其
心以仁其讎敵安其性以義其讎敵利其用以信其讎敵
親其親以睦其讎敵合其好以禮其讎敵固其國以政其
讎敵正其德以權其讎敵經其義以勝其讎敵制其死以
生其讎敵是以有死而無二志其誰不為用命以報讎敵
若得其君將何所不至秦伯曰晉侯之歸也不我好也其
君子能無貳乎鄭甥曰吾儕小人皆懼失其田疇而憎其
讎敵若得其君將甘心焉其能事君以德我乎君子則不
然思其終以德其讎敵報其施以禮其讎敵懼其威以刑
其讎敵畏其罪以威其讎敵服其心以仁其讎敵安其性
以義其讎敵利其用以信其讎敵親其親以睦其讎敵合
其好以禮其讎敵固其國以政其讎敵正其德以權其讎
敵經其義以勝其讎敵制其死以生其讎敵是以有死而
無二志其誰不為用命以報讎敵若得其君將何所不至
秦伯曰晉侯之歸也不我好也其君子能無貳乎鄭甥曰
吾儕小人皆懼失其田疇而憎其讎敵若得其君將甘心
焉其能事君以德我乎君子則不然思其終以德其讎敵
報其施以禮其讎敵懼其威以刑其讎敵畏其罪以威其
讎敵服其心以仁其讎敵安其性以義其讎敵利其用以
信其讎敵親其親以睦其讎敵合其好以禮其讎敵固其
國以政其讎敵正其德以權其讎敵經其義以勝其讎敵
制其死以生其讎敵是以有死而無二志其誰不為用命
以報讎敵若得其君將何所不至秦伯曰晉侯之歸也不
我好也其君子能無貳乎鄭甥曰吾儕小人皆懼失其田
疇而憎其讎敵若得其君將甘心焉其能事君以德我乎
君子則不然思其終以德其讎敵報其施以禮其讎敵懼
其威以刑其讎敵畏其罪以威其讎敵服其心以仁其讎
敵安其性以義其讎敵利其用以信其讎敵親其親以睦
其讎敵合其好以禮其讎敵固其國以政其讎敵正其德
以權其讎敵經其義以勝其讎敵制其死以生其讎敵是
以有死而無二志其誰不為用命以報讎敵若得其君將
何所不至秦伯曰晉侯之歸也不我好也其君子能無貳
乎鄭甥曰吾儕小人皆懼失其田疇而憎其讎敵若得其
君將甘心焉其能事君以德我乎君子則不然思其終以
德其讎敵報其施以禮其讎敵懼其威以刑其讎敵畏其
罪以威其讎敵服其心以仁其讎敵安其性以義其讎敵
利其用以信其讎敵親其親以睦其讎敵合其好以禮其
讎敵固其國以政其讎敵正其德以權其讎敵經其義以
勝其讎敵制其死以生其讎敵是以有死而無二志其誰
不為用命以報讎敵若得其君將何所不至秦伯曰晉侯
之歸也不我好也其君子能無貳乎鄭甥曰吾儕小人皆
懼失其田疇而憎其讎敵若得其君將甘心焉其能事君
以德我乎君子則不然思其終以德其讎敵報其施以禮
其讎敵懼其威以刑其讎敵畏其罪以威其讎敵服其心
以仁其讎敵安其性以義其讎敵利其用以信其讎敵親
其親以睦其讎敵合其好以禮其讎敵固其國以政其讎
敵正其德以權其讎敵經其義以勝其讎敵制其死以生
其讎敵是以有死而無二志其誰不為用命以報讎敵若
得其君將何所不至秦伯曰晉侯之歸也不我好也其君
子能無貳乎鄭甥曰吾儕小人皆懼失其田疇而憎其讎
敵若得其君將甘心焉其能事君以德我乎君子則不然
思其終以德其讎敵報其施以禮其讎敵懼其威以刑其
讎敵畏其罪以威其讎敵服其心以仁其讎敵安其性以
義其讎敵利其用以信其讎敵親其親以睦其讎敵合其
好以禮其讎敵固其國以政其讎敵正其德以權其讎敵
經其義以勝其讎敵制其死以生其讎敵是以有死而無
二志其誰不為用命以報讎敵若得其君將何所不至秦
伯曰晉侯之歸也不我好也其君子能無貳乎鄭甥曰吾
儕小人皆懼失其田疇而憎其讎敵若得其君將甘心焉
其能事君以德我乎君子則不然思其

至期戰公後不及期。故衛與諸侯具其成敗。故衛書。諸國而不言地。是以爲內書。於人也曰伐曰襲。

衛卒名。是所以別於人也。曰伐曰襲。

之師。不亦偏乎。宋在春秋爲宇都之首。

晉滅二

莒在一

獲白五

得一

歸捷二

編作一

戊十五年晉侯執曹伯歸于京師。曹人請以公子負芻爲君。不道於其民。故書侯。計而執之。周曰某人執某侯。不書名。或否。非例所加。而例唯在于執者之所。稱人有執而不稱侯。我有階故不言伐。惡其無禮。亦以彼爲民主。若乃縣於民人。衆怨歸焉。爲民主者。乃縣於民人。衆怨歸焉。時之文稱人以執。信有罪。信無罪。易也。貪璧馬而忘忠謀。同於貪貨。及民賤。人以執。是已倒乎。爲不義而忘不久。

晉侯執曹伯。是也。書地。人以執者。在

之。是只有陣。是圍承虛實。以別得失。

公以伐宋宋無德而事盟諸侯所疾故不書楚洗而怨見
窮固其執之文以惡之是又一例爾行人以通兩國之情
在者飛矢在上走驛在下成九年傳已兵交使在其間可
也是其例也若乃遽怒快意使人營者豺狼水食而
已豈於是凱容行人以罪亡者行人六件發其十一真十一
牢楚人既囚行人而使人追昭八年楚
人既囚行人子貢臨殺之傳已罪不在行人也二十二年
當人既殺行人衆遂之傳曰衆人也固民容以顯行人
之事固子敬命以示非
左氏傳例中　卷三　三十五
則餘三人皆隨例而知矣濤塗簡崇之罪在其身鄭詹
死節後僞以慕其君此宜稱行人而不稱是爲祭仲之罪
矣雖王使不在行人之例無論有罪無罪諸侯不得而執
是以不稱行人婦人亦無拘執之義文十四年齊人執單
伯桓公人執子叔姬所執皆非可執直書之而義不可見
執者討罪之名無論執者執臣法當貶丁京師諸侯不
得湔洽殺立天子治之元元年晉人執宋仲幾于京師執
於天子之例以歸久乃歸之京師彼但書所執不書所
歸若夫或執以歸或歸諸侯皆非其急復故之舍之殺
之用之皆非其事文諸如此類傳雖不發例顯言而
發自明也殺獲之名若死日臧大夫生死皆日獲二十
三年吳敗頓胡沈蔡陳許之師子蒯子羽沈子逞滅
獲陳夏徵舒書君臣之辭也此其例也因君社稷之主與
或沒宗廟共其存亡者也雨身死於國君存亦書曰
滅頓子沈子之類傳曰若死矣是也書以發傷死者難
數而不見舍故不書滅也至大閽亡君若不離國舍若以歸
左氏傳例中　卷三　三十六
亦皆書滅但彼滅文在下爾此滅文在上此滅之入之
閽君而被舍在外則曰以歸在內則曰以來莊十年荊敗
蔡師于莘以蔡侯獻舞歸京七年入鄧以鄧子益來是也
僖十五年晉侯及秦伯戰于韓獲晉侯背賂無親復
陳侯下秦人獲之經不書以歸而謂之獲敗從臣下之例
也何以知大夫生死皆曰獲乎宣二年戰乎大棘獲宋華
元傳稱華元逃歸是生獲矣哀十一年戰于艾陵齊師敗
績獲齊國書傳稱歸國子之元是死獲矣然則獲者大夫
之名而加之晉侯豈不謂敗焉敗之所稱豈得舉爲例乎

公羊曰君死於位曰薨生得曰獲不盡然矣定九年得寶玉大弓傳曰書曰得器用也凡獲器用曰得得用焉曰獲物之成器可爲人用貢玉大弓是也用器物以有獲若齊高固獲俘焉戰獲俘焉卽大夫之被獲者是也軍獲之俘而獻於上嚮之獻捷三十一年齊侯來獻戎捷傳曰非禮嚮者嘉獲亦嘉也道俘已非禮況又夫館獻乎兩者皆獻矣僖二十一年楚人使宜申來獻捷宋捷非囚虜之功其左氏辨例中

盡已明不言宋者主書戰宋省文可知公羊曰不言戰予宋爲襄公鼻也殺傷相當不異兩軍宋已不與楚爭宋也襄在北面彼其無乃蛇足之說與

滅取例

滅國二十九

大去一

十一

六國四

三國二

降二

文十五年晉郤缺帥師伐蔡滅申入蔡傳曰凡勝國曰滅之獲大城焉曰入之亡有先入者也入例一十一

取邾傳曰易也實十一年取邾傳曰凡書取者易也用大師焉曰滅焉城曰入取例四十八

桑故曰取凡克邑不用命乃屠曰取滅例凡四十九

書伐例凡四

書侵例凡二

書入例凡四

書圍例凡二

書及例凡二

書會例凡二

書盟例凡二

書戰例凡二

書敗例凡二

書救例凡二

書次例凡二

書城例凡二

書築例凡二

書修例凡二

書作例凡二

書新例凡二

書復例凡二

書還例凡二

書歸例凡二

書來例凡二

書如例凡二

書至例凡二

書朝例凡二

書奔例凡二

書出例凡二

書納例凡二

書立例凡二

書殺例凡二

書執例凡二

書獲例凡二

之與只例而已大抵略敘經文之義以絕其辭稍有其上通習之勝國
則通只或爲文名或師重力雖貴人都得而非行旅以入
爲客自己無自而不通也不包庇必下人是故
君子無所不包庇必下人是故
君子無所不包庇必下人是故
君子無所

已上田晉。亦地。也文曰。義。適乎。立文之宜而已。書曰之書來歸。或歸之于彌。告于史成文。呼錄內事。無義例。也。定十二年、叔孫州仇帥師。墮。季孫斯仲孫何忌帥師。墮。郈。都。邑。郈。侯國。墮其城邑。都。邑。郈。侯國。墮之權。臣。家之權。臣。專命。墮。毀。墮。費。邑。費。侯國。墮其城邑。費。侯國。墮之。孔子不欲。仲。帥。登。臺。假而後克。下後上。皆是。以。外。

重書其事。以示三家之貪小無。例也。文三年、秦人伐晉。傳。歸。取。玉官及。郊。襄二十一年、齊侯伐。衛。遂伐。晉。傳稱取朝。歌。晉侯不書。取。朝。歌。晉。邑。齊人侵。取。軍。要。伐取。南鄙者。侵。邑。伐。不書。取。此伐。取。亦。邑。伐。國。圍。邑者或。書。或。否。

非例。加。惡。從。告。例。也。從。告。例。謂。從。其。國。而。赴。告。其。邑。以。赴。歸。其。名。日。以。歸。其。名。日。弁。裴。廣。曰。弁。裴。是。十。年。齊。侯。衛。侯。鄭。伯。于。咸。諱。例。于。會。也。若。不。以。歸。文。不。言。會。益。

其。邑。死。父。就。事。書。書。其。邑。以。惡。仲。尼。因。之。傳。無。書。日。故。書。之。文。之。忘。之。徵。已。先。見。文。以。日。廣。文。非。取。者。之。

之。僖十九年、大。其。國。傳。稱。以。歸。與。季。社。提。有。在。後。

不反之辭。明史據實而書。仲尼因之。傳無。書日故書之文。

書來歸。歸。我。歸。之子彌。告。再。史成文。呼。錄內事。無義例。

也。定十二年、叔孫州仇帥師。墮。季孫斯仲孫何忌帥師。

衛侯毀滅那。傳曰。同姓也。故。其例也。滅國已非。而親。

親相殘。爲惡尤甚。故。其名。一。之也。僖五年、晉人執虞公。

方。不。與。虞之例。且。晉人。貪。取。工。是以。免於滅。

同姓之譏。十六年、大。其。國。之。也。不。與。其。例也。滅國已非。而親。

是以無貶褒六年、齊侯滅萊。萊。夷。人。告。不。會。齊。命。齊侯。遷。

萊于。郎。不。絕。其。世。故。亦。無。褒。貶。以。帝。地。爲例。故。其。國。

舉。絕。亦。止。曰。入。僖二十二年、

有。其。地。也。圍。邑。伐。入。書。宋。公。入。曹。據傳。皆。滅。國。

取。地。而。告。不。書。滅。何。也。滅。起。之。君。臣。盡。死。亭。桓。公。

而。書。入。皆。入。皆。有。罪。如。宋。伐。曹。入。曹。伸。尼。因。之。傳。無。書。日。故。書。之。文。

宜。以。滅。書。滅。非。本。惡。不。以。入。書。入。雖。而。無之。怒。而。復。反。

救者多矣。何。故。不。譏。至。亂。日。

何。諱。乎。同。姓。之。滅。力。能。

苑狩例
苑五
狩四
治兵一
大閱一
蒐一
矢魚一
觀社

左氏舊例下

周君大司馬之職曰中春教振旅遂以蒐田中夏教茇舍遂以苗田中冬教大閱遂以狩田中秋教治兵遂以獮田中春教振旅仲曰春蒐夏苗秋獮冬狩皆立識取之名以爲策書之法然而與策有其號周官不備其文唐樂祖伐自論侯出聖人之於爭國攘地未見有善文也齊襄偏紀而公羊大其復讎陽門其亦不思而已矣

則四時講武之外復二年而大舉亦猶常祀之外復有禴祭傳教戰迎於習教殺故繼之以田獵田獵患其盡物故約之以三驅農隙而舉非黷武也鳥獸之肉以登於俎皮革齒牙骨角毛羽以登於府井禽瓦也田獵既有常時復有常地天子必於王畿諸侯必於封內擇山澤不毛之野近國之閑處而焉之傳稱蔡侯原國秦之具則是其類矣春秋二百四十二年魯之蒐苗獮狩必且甚多苟非失時違背蓋也桓四年春正月公狩于郎傳曰書時順也三代異

正朔而夏數焉得天是以政令治教猶用夏時春秋之正月實周建之仲冬故傳以得時為義然而猶書者郎非狩鬼而狩之故書地以示譏若于菑丁紐比蒲昌關同有井鬼之褒矣何以知書地之為譏五年春公矢魚于棠自非棄也旣非棄也遠地也則非禮也是知書地者譏辭矣諸蒐教而行如是者特書公以數之于蔑遠竟而與徵者狩必為遊戲之事若如棠觀魚之類爾但郎蔑猶行狩禮故以狩書也公之朝于邾國也但書公如某而不書其事以為國之常事故不書之莊二十三年公如齊觀社傳曰非禮也舉重于乘而經特不言六年此者非關褒貶之要亦仍舊史為可畧爾教戰以習

戎備欲就尊屬之處以示威命禮必告廟而行莊八年春王三正月甲午治兵傳曰治兵于廟禮也是已治兵不於仲秋而無事者申明號令將以固邦國也廟雖非因徧而舉偏以合徧獨宜亦如備難之戒不復以時律之者桓六年秋八月壬午大閱亦以罷勞之故是以無取非其類與桓七年春二月己亥焚咸丘書雉火田為狩必且甚多苟非失時違背天子不合閑諸侯不掩羣且不取而乃焚澤況咸丘又非鬼乎春秋鬼閑治兵皆不書公定十四年秋大蒐于比蒲邾子來會公公實親在而經不書何也諸蒐之不書公非皆公不臨之也國之大事曰祀與戎非一人之私事故例不書公乃急慢之非四年冬公及齊人狩于禚意亦如是者特書公以數之非因不書公而書之也桓三年公如齊觀社傳曰非禮也舉重于乘而經特不言六年齊大公之法而觀公如某而不書其事以為國之常事故不書之莊二十三年公如齊觀社傳曰非禮也舉重于乘而經特不言六年齊大公之法而觀此者非關褒貶之要亦仍舊史為可畧爾教戰以習

亦齊鬼神實聚民於社既共晉國有求之事而盛兌以覩
失禮之舉故傳曰若衆必書書而不法後嗣何觀有書觀
社其戚深矣哀十四年春西狩獲麟傳曰大野實得
國之狩地汶不書地虞人修其常職故不言狩者春而狩
又非失時然而終書者則以獲麟故也麟者仁獸王之
嘉瑞也明王不作出而遇獲仲尼傷周道之不興遂因
之魯應故因脩史而作春秋褒貶以明中興之教所感
百起因以爲終於是絕筆於獲麟焉僖二十八年冬天王
狩于河陽傳曰晉侯召王以諸侯見且使王狩仲尼曰以
臣召君不可以訓故書曰天王狩于河陽言非其地也且
明德也周室之衰久矣晉侯爲會以尊天子而自嫌與大
不敢入朝於是召王由狩因盟侯此其忠誠著也但書
史血召王既以彰天子之弱又以明晉侯之失不如名
分爲重寧使若王自爲出狩因以起克尊天地之
忽小而大王之尊自在且隱其召王之罪以明晉侯也傳
稱書曰故書之類昔仲尼之新意而河陽之狩趙盾之弒
或省之異皆處凡變例以起大義危疑之理故又數稱聖
人修春秋之博非聖人孰能修之

莊二十九年冬十有二月戊午朔日有食之晉時也凡土功
城二十三
築邑一
築臺二
作三
毀一
築宮一
築室一
某囿三
築者二

命得時與否皆在所書矣姑引城論之桓十六年冬城向
傳曰書時也先二十九年冬十有二月城諸及防傳曰書
時也文十二年冬十有二月城小子采行父帥師城諸及鄆傳
曰書時也宣八年冬築平陽傳曰書時也成九年冬十有
二月城中城傳曰書時也昭七年夏城郎傳曰書時也
中丘傳曰書不時也九年夏城郎傳曰書不時也此皆以
失時書也土功之時本盡此節以為農事既閒得用力後
者實不特農雖天象本至亦無所礙襄十三年冬城防傳
曰書事時也是已苟或築實非時自知不可而緩以告癈

既以病民復慢其經因在告而書以示其實定十五年
冬城漆傳曰書不時也是已土功既有凡例而或之為
與不時傳復屢發者自也各狀之急或有一義無事每
因農隙舉博因於亂發創例稱凡是則凡邑則非筆之例若
始之暨也是殷南門雉門南觀之書新修舊館咸謂之築無大小之異名
築謂興館咸謂之築無大小之異名之宜也二十九年春新延廄傳曰書不時也凡

日起土曰邑邑曰築都曰城此別城築之名也周禮四縣
為鄙四井為邑此里邑之制大約都大邑小是以君子采行父帥師城諸及鄆傳
之稱城不書有人書者城築是矣本為都於其都以家
眾書築傳因於亂發創例稱凡是則非筆之例若城向
築館咸謂之築無大小之異名矣城門館之屋築牆
始之暨也是殷南門雉門南觀之書新修舊傳之餘也是則
其亡名之宜也二十九年春新延廄傳曰書不時也凡

馬曰中高出曰闕大者其分自闕分有兩觀故曰觀
春分出教秋分入教此門其也今各象
宮馬節之者皆然不得言不時名意
為作南門傳曰書不時也凡為門皆書之
土功之時若門之道橋之啓成事觀漏之塞皆官民之閒
閒不廢日而已又須遣農時而修之不得用土功之餘
今有公無故修南門非營巢之急務傳嫌城門或壞

於闕囚之急故譏其不時因筮起從時之例也由此例以推之一切急務皆可從時莊元年秋築王姬之館于外王女下嫁不得不築也文十六年秋晉泉鞏出爲奴繇妻以下不得不築也定元年冬浚洙畏齊之難不得不浚也皆非以災大害之變皆不言作蓋皆從時修之重在慶賞政不所自當以上功之限爲宜傳是以於城都築囿新廄皆書作今歷三時而後作是以別書若大不急之務直視之

元年春築王姬之館于外

門之下各言得失用以顯明義例也昭九年冬築郎囿傳曰書時也成十八年秋築鹿囿傳曰書不時也定十三年夏築蛇淵囿亦如其不時也定十一年春築臺于郎傳曰書不時也

築臺于薛秋築臺于秦傳不言日自明也皆之役民者二十六而踰者之六月不與農事也

爲役而失時者有之

二時弗不獲一時之息此緒之所以悉書哉

災異例

星孛

彗星不見尾如雨

星不見其所

大雨雹

震電

雨木冰

無冰

雪霜不殺草李梅實

雨霜殺菽

大雨雪

大水九

不雨七

大旱

螽

多日不殺有霜無冰各

凶三

越天子把膳修省不堪雄偉俊傑故曰以前書益隱九年二月癸酉大雨震電庚辰大雨雪俾甘罪但宜用幣于此而已今則改前用牲有司失辭故雖不失常月猶以前書也非二十九月庚午剪甘草食之最用牲丁卯久時違慢可依例而損矣字彙人干犯天子刑戮之文一四年秋七月有星孛于北斗亦謂之彗傳稱除其布新亦云除舊雖不言食而其妖變甚著故曰大昭于北斗傳稱日人昭于北斗之文一四年冬有星孛于大辰傳稱大辰伐星也於是乎火有災為隱忠也天變震其一日大旱自然之妖章顯其事以感動人君之人有致亦何深與霜雪實參各有兌為女則為冬與而雨木冰諸如此類

孟皆以時失書災蓋二十九年秋大雨也雨雪下地雨雪俱下地雨雪以為災書昭四年冬大雨雪也是月大雨震電庚辰大雨雪俾甘罪但宜用幣于此而已今則改前用牲有司失辭故雖不失常月猶以前書也非二十九月庚午剪甘草食之最用牲丁卯久時違慢可依例而損矣字彙人干犯天子刑戮之文一四年秋七月有星孛于北斗亦謂之彗傳稱除其布新亦云除舊雖不言食而其妖變甚著故曰大昭于北斗傳稱日人昭于北斗之文一四年冬有星孛于大辰傳稱大辰伐星也於是乎火有災為隱忠也天變震其一日大旱自然之妖章顯其事以感動人君之人有致亦何深與霜雪實參各有兌為女則為冬與而雨木冰諸如此類

殺物雨雪無冰冬與而雨木冰諸如此類孟皆以時失書災蓋二十九年秋大雨也雨雪下地雨雪俱下地雨雪以為災書昭四年冬大雨雪也是月大雨震電庚辰大雨雪俾甘罪但宜用幣于此而已今則改前用牲有司失辭故雖不失常月猶以前書也非二十九月庚午剪甘草食之最用牲丁卯久時違慢可依例而損矣字彙人干犯天子刑戮之文一四年秋七月有星孛于北斗亦謂之彗傳稱除其布新亦云除舊雖不言食而其妖變甚著故曰大昭于北斗傳稱日人昭于北斗之文一四年冬有星孛于大辰傳稱大辰伐星也於是乎火有災為隱忠也天變震其一日大旱自然之妖章顯其事以感動人君之人有致亦何深與霜雪實參各有兌為女則為冬與而雨木冰諸如此類

殺物雨雪無冰冬與而雨木冰諸如此類孟皆以時失書災蓋二十九年秋大雨也雨雪下地雨雪俱下地雨雪以為災書昭四年冬大雨雪也是月大雨震電庚辰大雨雪俾甘罪但宜用幣于此而已今則改前用牲有司失辭故雖不失常月猶以前書也非二十九月庚午剪甘草食之最用牲丁卯久時違慢可依例而損矣字彙人干犯天子刑戮之文一四年秋七月有星孛于北斗亦謂之彗傳稱除其布新亦云除舊雖不言食而其妖變甚著故曰大昭于北斗傳稱日人昭于北斗之文一四年冬有星孛于大辰傳稱大辰伐星也於是乎火有災為隱忠也天變震其一日大旱自然之妖章顯其事以感動人君之人有致亦何深與霜雪實參各有兌為女則為冬與而雨木冰諸如此類

殺物雨雪無冰冬與而雨木冰諸如此類孟皆以時失書災蓋二十九年秋大雨也雨雪下地雨雪俱下地雨雪以為災書昭四年冬大雨雪也是月大雨震電庚辰大雨雪俾甘罪但宜用幣于此而已今則改前用牲有司失辭故雖不失常月猶以前書也非二十九月庚午剪甘草食之最用牲丁卯久時違慢可依例而損矣字彙人干犯天子刑戮之文一四年秋七月有星孛于北斗亦謂之彗傳稱除其布新亦云除舊雖不言食而其妖變甚著故曰大昭于北斗傳稱日人昭于北斗之文一四年冬有星孛于大辰傳稱大辰伐星也於是乎火有災為隱忠也天變震其一日大旱自然之妖章顯其事以感動人君之人有致亦何深與霜雪實參各有兌為女則為冬與而雨木冰諸如此類

殺物雨雪無冰冬與而雨木冰諸如此類孟皆以時失書災蓋二十九年秋大雨也雨雪下地雨雪俱下地雨雪以為災書昭四年冬大雨雪也是月大雨震電庚辰大雨雪俾甘罪但宜用幣于此而已今則改前用牲有司失辭故雖不失常月猶以前書也非二十九月庚午剪甘草食之最用牲丁卯久時違慢可依例而損矣字彙人干犯天子刑戮之文一四年秋七月有星孛于北斗亦謂之彗傳稱除其布新亦云除舊雖不言食而其妖變甚著故曰大昭于北斗傳稱日人昭于北斗之文一四年冬有星孛于大辰傳稱大辰伐星也於是乎火有災為隱忠也天變震其一日大旱自然之妖章顯其事以感動人君之人有致亦何深與霜雪實參各有兌為女則為冬與而雨木冰諸如此類

殺物雨雪無冰冬與而雨木冰諸如此類孟皆以時失書災蓋二十九年秋大雨也雨雪下地雨雪俱下地雨雪以為災書昭四年冬大雨雪也是月大雨震電庚辰大雨雪俾甘罪但宜用幣于此而已今則改前用牲有司失辭故雖不失常月猶以前書也非二十九月庚午剪甘草食之最用牲丁卯久時違慢可依例而損矣字彙人干犯天子刑戮之文一四年秋七月有星孛于北斗亦謂之彗傳稱除其布新亦云除舊雖不言食而其妖變甚著故曰大昭于北斗傳稱日人昭于北斗之文一四年冬有星孛于大辰傳稱大辰伐星也於是乎火有災為隱忠也天變震其一日大旱自然之妖章顯其事以感動人君之人有致亦何深與霜雪實參各有兌為女則為冬與而雨木冰諸如此類

殺物雨雪無冰冬與而雨木冰諸如此類孟皆以時失書災蓋二十九年秋大雨也雨雪下地雨雪俱下地雨雪以為災書昭四年冬大雨雪也是月大雨震電庚辰大雨雪俾甘罪但宜用幣于此而已今則改前用牲有司失辭故雖不失常月猶以前書也非二十九月庚午剪甘草食之最用牲丁卯久時違慢可依例而損矣字彙人干犯天子刑戮之文一四年秋七月有星孛于北斗亦謂之彗傳稱除其布新亦云除舊雖不言食而其妖變甚著故曰大昭于北斗傳稱日人昭于北斗之文一四年冬有星孛于大辰傳稱大辰伐星也於是乎火有災為隱忠也天變震其一日大旱自然之妖章顯其事以感動人君之人有致亦何深與霜雪實參各有兌為女則為冬與而雨木冰諸如此類

殺物雨雪無冰冬與而雨木冰諸如此類孟皆以時失書災蓋二十九年秋大雨也雨雪下地雨雪俱下地雨雪以為災書昭四年冬大雨雪也是月大雨震電庚辰大雨雪俾甘罪但宜用幣于此而已今則改前用牲有司失辭故雖不失常月猶以前書也非二十九月庚午剪甘草食之最用牲丁卯久時違慢可依例而損矣字彙人干犯天子刑戮之文一四年秋七月有星孛于北斗亦謂之彗傳稱除其布新亦云除舊雖不言食而其妖變甚著故曰大昭于北斗傳稱日人昭于北斗之文一四年冬有星孛于大辰傳稱大辰伐星也於是乎火有災為隱忠也天變震其一日大旱自然之妖章顯其事以感動人君之人有致亦何深與霜雪實參各有兌為女則為冬與而雨木冰諸如此類

殺物雨雪無冰冬與而雨木冰諸如此類孟皆以時失書災蓋二十九年秋大雨也雨雪下地雨雪俱下地雨雪以為災書昭四年冬大雨雪也是月大雨震電庚辰大雨雪俾甘罪但宜用幣于此而已今則改前用牲有司失辭故雖不失常月猶以前書也非二十九月庚午剪甘草食之最用牲丁卯久時違慢可依例而損矣字彙人干犯天子刑戮之文一四年秋七月有星孛于北斗亦謂之彗傳稱除其布新亦云除舊雖不言食而其妖變甚著故曰大昭于北斗傳稱日人昭于北斗之文一四年冬有星孛于大辰傳稱大辰伐星也於是乎火有災為隱忠也天變震其一日大旱自然之妖章顯其事以感動人君之人有致亦何深與霜雪實參各有兌為女則為冬與而雨木冰諸如此類

殺物雨雪無冰冬與而雨木冰諸如此類孟皆以時失書災蓋二十九年秋大雨也雨雪下地雨雪俱下地雨雪以為災書昭四年冬大雨雪也是月大雨震電庚辰大雨雪俾甘罪但宜用幣于此而已今則改前用牲有司失辭故雖不失常月猶以前書也非二十九月庚午剪甘草食之最用牲丁卯久時違慢可依例而損矣字彙人干犯天子刑戮之文一四年秋七月有星孛于北斗亦謂之彗傳稱除其布新亦云除舊雖不言食而其妖變甚著故曰大昭于北斗傳稱日人昭于北斗之文一四年冬有星孛于大辰傳稱大辰伐星也於是乎火有災為隱忠也天變震其一日大旱自然之妖章顯其事以感動人君之人有致亦何深與霜雪實參各有兌為女則為冬與而雨木冰諸如此類

惡許氏雅非日月之災不敢而稱復以大水並歲而天災咸失常焉傳是以顯舉周公之典禮也大旱即不雨而經何以或書不雨連書不雨或書旱乎雩一年冬十月不雨二年春王正月不雨夏四月不雨六月雨傳曰自十月不雨至于明年春大旱書旱而不書災旱而不書災也春秋之法雩而得雨書大雩者旱而得雨書旱雩者是災雩而不得雨書旱雩二十一年冬大旱宣七年秋大旱是災旱而不為災書不雨此年及莊十一年文二年十年十二年是災旱之不雨每時並舉百月又書得雨之月文之不雨而書於既雨之後總計前之不雨而書之豁不復書雨事從可知若是者蓋前既具其儀例後遂從其省文名其不於四時之所生爲災書旱書雨者謂雨也知雨不雨下

雨文不憂雨也無志乎民也春秋記大災雨穀梁曰人事之文若一時不雨當以何災書之也蓋隱元年傳曰有星不為災亦不書桓十八年秋有蜚傳曰何災也一十九年秋有蜚傳曰何災也一十九年秋凡例以明者物皆然惟食有志多農害稼皆以為災而書雖災害人蓋合沙射影嫌非害稼故於此各發傳也文二年秋雨螽亦若旱與不雨之有深淺

昔僖二十一年夏大旱傳稱銕師者害此不是以徵與此道家言害皆以所災所害曰之案山川崩竭爲民名害山崩川竭害民之甚者也昭二十五年有鸜鵒來巢傳曰書所無也此爲穴居者書之不在物災之例

宋災書災之不在物災之例

宋災書災之不在物災之例

宋災書災

再臣奔六
外臣子弟奔四十七
以地來奔三
放三
叛五
潰四
逃二

僖二十四年天王出居于鄭傳曰天子無出辭曰天王出居于鄭辟母弟之難也成十二年周公出奔晉傳曰凡自外入曰出凡自內出曰奔

奔辭下

非天王之居也據事而書不得不然若執例以求合盈庭之言寧可盡通哉之書晉公之孫經書晉公者二詳內事也卷二十五年傳曰書曰公孫于陽州外侯晉公子黑臀也將求於人則先下之凡之喪物也公生例為齊國滅而君齊者皆不言出內子實無所出亦非例也書之大夫逆送于門受罪無免曰放弃放情有優劣故為君舍其罪義亦通變卷四

免奔馳而去斯為突奔突奔放之書各從其實優劣自見裹二十九年齊高止出奔北燕傳曰放其大夫高止于北燕書曰出奔罪高止也實放也書出從史辭不盡書曰也當十年傳曰凡諸侯之大夫奔他國皆名氏以貶之惟不名氏為例不純大夫逆送于門受罪無免曰放奔放情有優劣故為君舍其罪義亦通變卷四

齊高發帥師伐我北鄙圍桃高子容帥師救桃壬午及齊師戰于郊我師敗績高發以桃丘之甲入我門閉門而殺之書曰

年伐沈潰傳曰凡民逃其上曰潰在上曰逃衆保下城城保下德交相保愒以衛社稷苟無困患一朝而散如之潰矣國君面逃師旅盟誓其典籍車服羣臣不如其謀社稷不保其安此與上大夫之逃無異是以在衆爲罪在上爲逃以別上下之名也公羊曰潰邑曰叛大夫曰奔民散而去叛者衆矣其稱潰人叛大夫爲之也傳言衆氏以陳叛何必於邑是潰二十九年鄭伯突出奔櫟公羊曰邑不言出之也明復歸亦因逆也凡去其國逃言君臣子弟之例國之也明復歸亦因逆也凡去其國逃言君臣子弟之例是其紛紛載籍五年盟于首止鄭伯逃歸不盟襄七年會于鄢陵鄭伯逃歸不會二十九年鄭詹自齊逃歸入于櫟以叛大夫有位而復之則稱復歸莊九年齊小白入于齊右此之類無位者也僖二十八年衛侯鄭自楚復歸于衛若此之類有位者也諸侯納之有位無位皆稱之歸成十四年衛侯出奔齊甯喜立公子黔牢而逆衛侯衛侯先使賂孫林父甯喜林父自晉歸于衛若此之類有位者也襄二十三年莒紀公生季佗及紇與石塗而逃季佗復歸于莒紀公不在國之文以表其至魯復本其事以責於經然而非例所去矣例之潰逃蓋指一國一軍一邑而言若公子慶父帥師入于魯及乾侯而反季子亦入于魯故稱來歸閔元年季子來歸是也莊六年

成十八年宋魚石復入于彭城傳曰書曰復入凡去其四入有二復入二歸入二納七立二

復入例

復入二

納七

立二

復入有二歸入有二納七立二

復入例

復入二

納七

立二

復入有二歸入有二納七立二

復入例

復入二

納七

立二

復入有二歸入有

衛侯朔入于衛五國遣抗王命以納衛朔朔憑有逆衆之
犯以國逆告故不書歸而書入成十五年宋華元自晉
于宋元實國逆欲挾晉以自助以外納告故不書復歸而
書歸春秋因之以示貶也定十三年晉趙鞅
晉昭十二年楚公子比自晉歸于楚趙鞅以外納告故不
比係陳蔡之餘並非
彭陳蔡有復國之辭晉知首楚而能制也僖二十八年晉
伯無復歸于曹晉人執之而猶存曹人爵之而猶逆
公羊相十五年許叔入于許本出竟今始就國辟下
左氏解例 卷四 二十四

之故用國逆之文皆時史因舊典以起時事之情也僖
諸侯納之曰歸而經實有書納者僖二十五年楚人曹
納頓子于頓皆此之流皆有興師見納之事不系衛而自
明是以但言其納不言其歸春秋諸侯之外納有二一者
言其告請秦季之類是矣二者興師送入如于之類是矣
者所納之君別在他國而代其本國今之得入衛朝之
雖是矣言歸則知爲納亦不待言從納者之告
則皆納從歸者之告則歸因事之宜皆非義例之所當
也僖二十年衛侯鄭歸于衛成十六年晉伯歸自京師

左氏解例 卷四 二十五

許入于鄭鄭人殺良霄獨量無兵入始爲忠非以惡入既
不得稱復入入即見殺又非謀逆而出奔許自
外而入之常辭僖昭二十二年王
城二十六年天王入于成周此
王其國則非王朝之制且自周往出奔入鄭與亦
不及是也論納直書納之事本無分於善易故曰納
若內弗受也此說非也閻陳而納頓子頓必欲之宣十一
年楚子入陳納公孫寧儀行父于陳二子雖逆道楚匡國
或討君弊上下交驩傳稱有禮謙復難之昭十二年齊高

葬葬例

天王崩九

葬天王五

王葴奉一

公薨十一

葬我君九

子奉三

諸侯薨一百二十四

葬諸侯八十七

王臣奉二

葬王臣一

內臣奉三十一

歸內臣喪一

外外大夫一

大夫喪十

君小君九

內妃奉三

葬夫人一

王姬奉一

內女奉七

葬內女三

來逆內女喪一

葬奉一

葬合祔二

歸禭一

來賻一

曲沃曰天子曰崩諸侯曰薨大夫曰卒士曰不祿庶人曰死古之制也上庶不得書於策春秋唯記王侯內大夫而已魯史自書公薨若鄰國亦同告薨則與己君無別故器外書卒用別內以自異焉五等之爵在臣子皆卑公在春秋於諸侯猶公書薨於列國傳辟書卒從內策也列國卑盟則卑盒稱公從彼告之文也書葬之例當以路寢為正成十八年公薨于路寢傳曰正也二十年公薨于小寢傳曰卑也二十二年公薨于虒祁傳曰不正也公薨所在不同故宜成二公皆已正例而言文

之于臺下襄之于楚宮定之于高寢皆非道矣桓之于舟亦失其所文傳不言可知也公薨所者所以証內事諱凶變隱閔　君與遭弒逆史策所書薨而不言地若言地則國惡彰是以隱不言地也春秋承告而書且疑於弒子此類是也同盟而赴名者降於赴同盟而不赴名者降於赴同盟而赴名者降於赴同盟而不赴名者降於赴同盟而不赴名者降於赴同盟而不

也昭二年、滕子原卒、傳曰、同盟故書名、杞與成同盟而卒於藤、與襄同盟而卒於昭、與先君盟者小赴以名、傳故爰例以明之、隱八年、蔡侯考父卒、知與惠公同盟矣、昭二十一年、薛伯穀卒、傳曰、同盟故書赴、例緩發、今是又重書者、薛人春秋是始書名、傳不嫌重言以申之也、盟而以國地者、地主亦列其數、雖大夫出盟亦稱己君、以尊卑明故、衛甯莊身盟之例、以赴盡二十一年、鄭伯突卒、十六年、與魯人盟、離也、成四年、鄭伯堅卒、二年、公與鄭人盟、弱也、昭七年、齊侯惡卒、九年、叔孫豹與齊豎盟、襄也、元年、秋、宋人盟于宿、宿喬逃于君、即不出、能無人、大同盟爭而宿罪之本、不名、如是同盟而不赴、亦名之、衛侯之同盟之喪、赴則弔之、臨弔之、也、因有親親、臨于周廟、禮也、凡書公之所臨、小害、與、而、皆、是、發、例、者、矣、始書、臨、于、周、廟、禮、也、凡、書、公、之、所、臨、小、害、與、而、皆、是、發、例、者、矣、始

定期、周其遠近、為葬、用、適、乎、畢、賜之帷、帳、車、馬、葬、傳曰、同盟故書名、杞與成同盟而卒於藤、與襄同盟而卒於昭、與先君盟者小赴以名、傳故爰例以明之、隱八年、蔡侯考父卒、知與惠公同盟矣、昭二十一年、薛伯穀卒、傳曰、同盟故書赴、例緩發、今是又重書者、薛人春秋是始書名、傳不嫌重言以申之也、盟而以國地者、地主亦列其數、雖大夫出盟亦稱己君、以尊卑明故、衛甯莊身盟之例、以赴盡二十一年、鄭伯突卒、十六年、與魯人盟、離也、成四年、鄭伯堅卒、二年、公與鄭人盟、弱也、昭七年、齊侯惡卒、九年、叔孫豹與齊豎盟、襄也、元年、秋、宋人盟于宿、宿喬逃于君、即不出、能無人、大同盟爭而宿罪之本、不名、如是同盟而不赴、亦名之、衛侯之同盟之喪、赴則弔之、臨弔之、也、因有親親、臨于周廟、禮也、凡書公之所臨、小害、與、而、皆、是、發、例、者、矣、始書、臨、于、周、廟、禮、也、凡、書、公、之、所、臨、小、害、與、而、皆、是、發、例、者、矣、始

同盟之國、今皇甫嵩、張遘、敢於尊、不及尸、然、并、力、疾、事、苟有、能為、害也、以無忠、舊、如、景、監、不及尸、然、并、力、疾、事、苟有、能為、害也、以無忠、舊、如、景、監、

因事之宜、爾、昭六年、杞伯益姑卒、傳曰、不書葬、不成喪也、杞、有市田之怨、尋不廢喪、紀、天、子、未、葬、王、世、不、當、之有、事、也、盛內諸侯、為、于、之有、事、也、盛內諸侯、為、于、

叔、不得外交、是以、卒、不、出、門、

王子虎卒、傳曰、來赴弔如、同、盟、是、以、同、盟之、例、來、赴、弔、如、

王命、具、棺、也、彼、臣、不、敢、僭、起、周、之、

稱天子、當、臣、畧、不、稱、周、赴、尚、書、之、聰、明、士、臣、與、

此、例、同、也、外、則、制、爵、之、書、本、書、異、內、類、推、矣、昭、十、五、年、傳、

初、王、太、子、壽、卒、王、殺、如、葬、王、太、子、之、禮、卒、而、王、后、大、子、不、書、葬、

不赴爾許侯做其王喪爭贈含襚一無可關隱三年天王
崩武氏子來求賻不歸賵致含來求又不合葬故不書
葬天子之不周矣在魯小爲不共特書以交譏之內夫
人之喪王爵三等則共赴於同盟既葬反哭於寢奉主歸祔於
廟不言葬不書所爲公故曰君氏卒君氏薛子爲隱公主義一時之禮也
以別眾妾蓋隱公至義一時之禮也夫人薨不反哭則不書葬蓋薨者夫人之死
亦必外赴王朝諸侯若來會葬亦如人君之赴者是
可當也赴祔俱廢以是爲不成喪則不得用夫人之禮定十
五年姒氏卒傳曰夫人不祔於姑不稱夫人之謚也是其例矣反哭于寢京之尤祔祭之
最切既葬而不反哭是謂不念其親殆其不葬無異則亦
不必書葬哀十二年孟子卒傳曰死不赴故不稱夫人不
反哭故不言葬小君定二年成風薨不稱夫人不
子爲君其母遂爲夫人既葬則身加於臣子而內
外之禮皆如人矣襄四年大夫數其死辱我小君定姒
按禮所厚貴之義不成李孫憚而作
四二十年傳曰先王之制諸侯之喪士弔大夫送葬此古
制也及其衰也禮遁乎亟文襄因而神之故僖三年傳

舍且曰葬我小君成風引僖公名卒於會葬按傳以含賵書
葬爲志此非妾爲夫人之證與隱三年君氏卒傳曰尊卑
也不赴於諸侯不反哭於寢不祔於姑故不稱夫
人故不言葬不書所爲公故曰君氏卒君氏薛子爲隱公主義
夫人之喪王爵三等公侯諸侯不貳王君之喪故不敢備禮
於其母又不敢稱子其以辟正夫人仲子之號經書君氏
以別眾妾蓋隱公至義一時之禮也夫人與君同體其處
亦必外赴王朝諸侯若來會葬亦如人君之赴者是
可當也赴祔俱廢以是爲不成喪則不得用夫人之禮定十
五年姒氏卒傳曰夫人不祔於姑不稱夫人之謚也是其例矣反哭于寢京之尤祔祭之
最切既葬而不反哭是謂不念其親殆其不葬無異則亦
不必書葬哀十二年孟子卒傳曰死不赴故不稱夫人不
反哭故不言葬小君定二年成風薨不稱夫人不
子爲君其母遂爲夫人既葬則身加於臣子而內
外之禮皆如人矣襄四年大夫數其死辱我小君定姒
按禮所厚貴之義不成李孫憚而作
四二十年傳曰先王之制諸侯之喪士弔大夫送葬此古
制也及其衰也禮遁乎亟文襄因而神之故僖三年傳

君爰丈夫乎卿其葬事丈夫士乎大夫葬此在文襄前
爲不預諸侯然而已過古制矣文六年公子遂如晉葬襄
公葬共葬故名兵見葬僖不書葬昭六年葬蔡景公傳曰
大夫如蔡葬景公也此疑傳禮禮而二例顯以示
古制二以小足國書葬書人在會不以會葬卿則
不書其人左氏之從文以見大例也如此襄二十一年滕
子來會葬定十五年邾子來奔喪葉子來會葬皆子來會葬且不
使卿況諸侯爲之過禮未甚不言可知成十年衛葬簡
公景公送葬魯人辱之終是以諱而不書也喪葬之一期天

子七月諸侯五月傳既已發例矣不及期而葬謂之不懷
過期而葬謂之緩慢其月數合死葬之月而通言之經於
葬從實而錄是非自明文八年八月大主葬九年二月葬
襄王是天子七月也成十八年八月公薨于路寢十二月
葬我君成公傳曰書順也是十一月迺葬之月猶先
時也諸侯記卒記葬有天子存不得必其時也穀梁曰天
子志葬故也危不得葬也又曰失德不葬弒君不葬滅國
不葬大會葬有制典史所書蓋記內事余例舍近而書遠
王葬諸侯之葬槨以五月爲期而大小之國禮則異制受

而等二公爲上等、侯伯次等子男下等僖四年許男新臣卒傳曰書穆公卒于師葬之以侯禮也凡諸侯卒于朝會加一等死王事加二等於是有以衰級而爲男爵加一等而葬以侯襄十八年曹伯負芻卒于師定四年曹伯歸生卒于會彼皆伯爵即當加一等而葬以公傳既發凡例之所由起類而知曹書于師史文詳略互舉義例之所在也內臣之卒唯以卿禮終者得書于經雖及采生見絕傳死不書卒蓋不得以卿終也卿之書卒又假日以見義隱元年冬十有二月公子益師卒傳曰公不與小斂故

不書日春秋不以日月爲例而於卿卒用之者事之得失先未足以褒貶人君又非死者之罪無嫌可寄其文而人臣等爵死日似可以畧故特以之示例焉君之卿位是爲股肱股肱盛衰何常如之存亡用舍成敗興廢繫焉而不與小斂大斂與終歸厚之道也初終而不與小斂恐喪事矣仍先修經特小斬意創日以顯其事明卿卒譚以成將來襄五年冬十有二月辛未季孫行父卒傳稱大夫入斂公在位也公與小斂經書日之證也文十四年秋九月甲申公孫敖卒于齊十五年夏齊人歸公孫敖之喪傳曰齊人歸公孫敖之喪而請曰請以成人恩錄其卒文十二年子叔嬰卒傳曰

孫故之喪爲孟氏也故也敖絕欲棄命卿位已絕感于叔父且逆其喪敖公族祭仁孝備記歸喪恩實加隆雖不與斂書日可矣莊三十二年秋七月癸巳公子牙卒成十七年冬十有一月壬申公孫嬰齊卒于貍脤昭二十五年冬十月戊辰叔孫婼卒二十九年夏四月庚子叔詣卒此數者或公有疾或公在外或卒不在國然而猶書日者非不欲與小斂實則不能君子不責人以所不得是以不倒也大夫卒于竟內例不書地定五年六月丙申季孫意如卒傳稱卒于房而寢不書房是矣若卒于外則竟須書地

子齊卒于貍脤之類是也卿不書葬何也葬者臣子之事非盡家所及是以不得見經外卿不書卒何也襄十九年傳稱公孫敖卒于齊原仲傳曰非卿也葬之禮公卑大夫尊敖之葬無書經之例莊二十七年公子友如陳葬原仲傳曰非卿也卿非君命不越竟卒友私交會葬其事以顯非禮寧爲原仲之葬書哉故一內之貶兩爲諸侯夫人者皆卒書葬恩成於敵體是以與書侯國例襄二十年宋伯姬卒傳曰書卒書葬恩成於敵體是也伯爲夫人諱或逆棄反在姬卒叔弓如宋葬宋共姬是也伯爲夫人諱或逆棄反在父母之室猶以成人恩錄其卒文十二年子叔嬰卒傳曰

不言杞絕也書叔姬言歸女也成八年杞叔姬卒傳曰來歸自杞故書九年杞伯來逆叔姬之喪以歸傳曰諱之也杞叔姬爲杞故也逆叔姬爲我也女子未嫁不書其卒嫁而來歸爲杞書之杞叔姬是矣宜十六年鄀伯姬來奔其後不書其卒或者更嫁矣衛杞叔姬之喪衛侯使孔達故也繫之杞子叔姬已絕喪不復歸故不繫之杞此雨叔姬之別也婦人許嫁面笄猶如丈夫之冠雖未醮人即待以成人之禮書卒以示其殤但不稱國而已僖九年伯姬卒是矣鄫逆并請侯而嫁於列國之大夫宜從外大夫之比生

記其來死畧其卒蓋以微不足書齊高叔姬是矣列國夫人之卒非內女不錄莊二年齊王姬卒此非內女而書者王姬下嫁使魯爲主是以比於內女之例而書之〔一〕百弓云齊書王姬之喪魯非其主也四年齊侯崩王臣有皆記卒葬崩侯有時不記卒葬蓋以微不足書齊高叔姬是矣列國夫人之卒非內女不錄莊二年齊王姬卒此非內女而書者王姬下嫁使魯爲主是以比於內女之例而書之〔一〕百弓云齊書王姬之喪魯非其主也四年齊侯崩王臣有皆記卒葬崩侯有時不記卒葬蓋以微不足書齊高叔姬是矣列國夫人之卒非內女不錄或錄或置或詳或畧而知當日之例鄫子逆殺焉而且天王有時不記

崩王臣有皆記卒葬侯有時不記卒葬并臣有時記事公羣有時不記事并臣有時記事之喪故特舉其事論之矣

刺殺例

刺二

殺大夫二十七

殺不稱大夫二

自外殺二

而下相殺二
殺子弟六
殺君及大夫三
益殺二
莊二十二年、書殺大夫、
討者。稱國者衆人也。名者非罪以釋死者之名。明死者有罪。因所共
討也。國者而殺子弟。若死者無罪。則兩書以譏殺者之惡。
僖五年、晉侯殺其世子申生。襄三十年、天王殺其弟佞夫、
皆曰、罪在王也。此殺是已。傳言陳殺大子御寇。而經書公
子。何也。古者時殺大夫。各以罪狀。宜告諸侯。
讀重刑殺。用慈不義。有殺事生。傳乘來告。德乳也。書簡。
告辭簡。雖不同。

左氏傳例下　卷四

公子者。卿之貴稱。其常矣。何定罪不見。作而經書公子
之。何也。古者時殺大夫。各以罪狀。宜告諸侯。
國討公子告也。大夫不書。其子不書。其孫以

之故書曰楚殺其大夫公子申五年楚殺其大夫公子
大傳曰貶也十九年齊殺其大夫高厚傳曰從告於告也
鄭殺其大夫公子嘉傳曰專也二十年蔡殺其大夫公子
變傳曰不與民同欲也昭十二年楚殺其大夫慶復不去
曰懷寵也時如此盡死於君或死於國例或死於討人
悉用國討書名之文傳曰重人書法也成十
八年齊殺其大夫國佐傳曰集命也書名之文傳本
疾淫亂而殺處免齊以是時之疑於罪不及死故傳引以
二罪指之宣九年陳殺其大夫洩冶傳稱孔子曰民之多

僻無自立君其洩冶之謂乎邦之無道危行言孫而直諫
於淫亂之朝是以君子不許此則違例起義故特舉聖言
以明之也成十五年宋殺其大夫山傳曰言背其族也湯
山宋之公族還出公室故言背其族以深其罪襄二十三年
皆人殺欒盈傳曰不言大夫言自外也二十年鄭人殺良
霄傳曰不稱大夫言自外人也二皆自外犯君非復大夫
故不書大夫以絕其爵此二者又國討之變文也經書其
者皆謂非身所有是以君子辭去名明非國討之文也春

唯兩下相殺特不言其黨死者非殺者所有工札子殺伯
毛是矣有二年宋督弒其君及其大夫及其大夫孔父孔父
其據書論文謂督弒其君及君之大夫也化牧甸思同此
義也二子共君同罹可哀矣然以無稱官之義復不去
名以示之不直皆不免於稱名名是者何也孔父內不能
治門門奔取民怨身死而禍及君化牧不治過賤無患可
棄者息從君於晉期在復言二子罪有取死之道也二子
之罪以經書文襄宣十一年楚人殺陳夏徵舒自外而殺
其君殺其君故但書名氏傳言楚子面經書人人者衆辭討

賊之文也襄二十七年崔杼其大夫高厚傳稱齊人殺其
人自討其臣故仍書其大夫高厚大夫崔杼書名氏照八年殺陳孔奐是其
書名氏照八年殺陳孔奐是其類矣諸書大夫而實卿
司馬司寇之類與官卑文公之例書同非褒而書
書曰司馬掌邦政以死故書以官名之此大夫殺
書為褒公子卬無罪故不書名又稱官以貴之此大夫殺
之而經書人者大夫尊與君等既非兩下之比大夫不得
專誅當歸國討是以於上稱人於下去名明非國討之文也春

秋以名氏見之和者大都其爲弟若卿唯公子爲亂見殺不在此例○莊九年齊人取子糾殺之時十四年書殺其公子意恢糾實齊人來告使督殺之時史惡齊人爲來告卿非不忍其親是以書名○自家而莫甚乎骨肉相殘春秋於公子慶父取牟取郜取防皆貶而書名不必據於爲卿也○閔八年陳侯之弟招殺其君之子免而代之招也○招與公子遂爲亂殺偃師而立公子留及楚人殺子儀師入子留出奔招乃歸罪於遂而徙之楚師來討召免死罪以放子越然則是招爲從罪也○史必書遇爲首惡仲尼特以爲罪在招而書之世子猶爲人臣故從兩下相殺之例招雖爲亂而未嘗推刃於見君其罪固宜於叔段矣二十年盜殺衛侯之兄生○仲曰或不名曰不得或欲蓋而名章從不得書惡制善之旨乎內殺大夫其書曰刺僖二十八年公子買戍衛不卒戍刺之畏晉殺戍而以不卒戍告楚恐不爲遠近所信故顯書其罪于策成十六年刺公子偃此爲內事而書其時者唯公子爲亂見殺不在此例○莊九年齊人取子糾殺之時十四年書殺其公子意恢糾實齊人來告使督殺之時史惡齊人爲來告卿非不忍其親是以書名○自家而莫甚乎骨肉相殘春秋於公子慶父取牟取郜取防皆貶而書名不必據於爲卿也○閔八年陳侯之弟招殺其君之子免而代之招也○招與公子遂爲亂殺偃師而立公子留及楚人殺子儀師入子留出奔招乃歸罪於遂而徙之楚師來討召免死罪以放子越然則是招爲從罪也○史必書遇爲首惡仲尼特以爲罪在招而書之世子猶爲人臣故從兩下相殺之例招雖爲亂而未嘗推刃於見君其罪固宜於叔段矣二十年盜殺衛侯之兄生○仲曰或不名曰不得或欲蓋而名章從不得書惡制善之旨乎內殺大夫其書曰刺僖二十八年公子買戍衛不卒戍刺之畏晉殺戍而以不卒戍告楚恐不爲遠近所信故顯書其罪于策成十六年刺公

子偃此爲內事而書其時者唯公子爲亂見殺不在此例○莊九年齊人取子糾殺之時十四年書殺其公子意恢糾實齊人來告使督殺之時史惡齊人爲來告卿非不忍其親是以書名○自家而莫甚乎骨肉相殘春秋於公子慶父取牟取郜取防皆貶而書名不必據於爲卿也○閔八年陳侯之弟招殺其君之子免而代之招也○招與公子遂爲亂殺偃師而立公子留及楚人殺子儀師入子留出奔招乃歸罪於遂而徙之楚師來討召免死罪以放子越然則是招爲從罪也○史必書遇爲首惡仲尼特以爲罪在招而書之世子猶爲人臣故從兩下相殺之例招雖爲亂而未嘗推刃於見君其罪固宜於叔段矣二十年盜殺衛侯之兄生○仲曰或不名曰不得或欲蓋而名章從不得書惡制善之旨乎內殺大夫其書曰刺僖二十八年公子買戍衛不卒戍刺之畏晉殺戍而以不卒戍告楚恐不爲遠近所信故顯書其罪于策成十六年刺公

子偃此爲內事而書其時者唯公子爲亂見殺不在此例○莊九年齊人取子糾殺之時十四年書殺其公子意恢糾實齊人來告使督殺之時史惡齊人爲來告卿非不忍其親是以書名○自家而莫甚乎骨肉相殘春秋於公子慶父取牟取郜取防皆貶而書名不必據於爲卿也○閔八年陳侯之弟招殺其君之子免而代之招也○招與公子遂爲亂殺偃師而立公子留及楚人殺子儀師入子留出奔招乃歸罪於遂而徙之楚師來討召免死罪以放子越然則是招爲從罪也○史必書遇爲首惡仲尼特以爲罪在招而書之世子猶爲人臣故從兩下相殺之例招雖爲亂而未嘗推刃於見君其罪固宜於叔段矣二十年盜殺衛侯之兄生○仲曰或不名曰不得或欲蓋而名章從不得書惡制善之旨乎內殺大夫其書曰刺僖二十八年公子買戍衛不卒戍刺之畏晉殺戍而以不卒戍告楚恐不爲遠近所信故顯書其罪于策成十六年刺公

子偃此爲內事而書其時者唯公子爲亂見殺不在此例○莊九年齊人取子糾殺之時十四年書殺其公子意恢糾實齊人來告使督殺之時史惡齊人爲來告卿非不忍其親是以書名○自家而莫甚乎骨肉相殘春秋於公子慶父取牟取郜取防皆貶而書名不必據於爲卿也○閔八年陳侯之弟招殺其君之子免而代之招也○招與公子遂爲亂殺偃師而立公子留及楚人殺子儀師入子留出奔招乃歸罪於遂而徙之楚師來討召免死罪以放子越然則是招爲從罪也○史必書遇爲首惡仲尼特以爲罪在招而書之世子猶爲人臣故從兩下相殺之例招雖爲亂而未嘗推刃於見君其罪固宜於叔段矣二十年盜殺衛侯之兄生○仲曰或不名曰不得或欲蓋而名章從不得書惡制善之旨乎內殺大夫其書曰刺僖二十八年公子買戍衛不卒戍刺之畏晉殺戍而以不卒戍告楚恐不爲遠近所信故顯書其罪于策成十六年刺公

子偃此爲內事而書其時者唯公子爲亂見殺不在此例○莊九年齊人取子糾殺之時十四年書殺其公子意恢糾實齊人來告使督殺之時史惡齊人爲來告卿非不忍其親是以書名○自家而莫甚乎骨肉相殘春秋於公子慶父取牟取郜取防皆貶而書名不必據於爲卿也○閔八年陳侯之弟招殺其君之子免而代之招也○招與公子遂爲亂殺偃師而立公子留及楚人殺子儀師入子留出奔招乃歸罪於遂而徙之楚師來討召免死罪以放子越然則是招爲從罪也○史必書遇爲首惡仲尼特以爲罪在招而書之世子猶爲人臣故從兩下相殺之例招雖爲亂而未嘗推刃於見君其罪固宜於叔段矣二十年盜殺衛侯之兄生○仲曰或不名曰不得或欲蓋而名章從不得書惡制善之旨乎內殺大夫其書曰刺僖二十八年公子買戍衛不卒戍刺之畏晉殺戍而以不卒戍告楚恐不爲遠近所信故顯書其罪于策成十六年刺公

子偃此爲內事而書其時者唯公子爲亂見殺不在此例○莊九年齊人取子糾殺之時十四年書殺其公子意恢糾實齊人來告使督殺之時史惡齊人爲來告卿非不忍其親是以書名○自家而莫甚乎骨肉相殘春秋於公子慶父取牟取郜取防皆貶而書名不必據於爲卿也○閔八年陳侯之弟招殺其君之子免而代之招也○招與公子遂爲亂殺偃師而立公子留及楚人殺子儀師入子留出奔招乃歸罪於遂而徙之楚師來討召免死罪以放子越然則是招爲從罪也○史必書遇爲首惡仲尼特以爲罪在招而書之世子猶爲人臣故從兩下相殺之例招雖爲亂而未嘗推刃於見君其罪固宜於叔段矣二十年盜殺衛侯之兄生○仲曰或不名曰不得或欲蓋而名章從不得書惡制善之旨乎內殺大夫其書曰刺僖二十八年公子買戍衛不卒戍刺之畏晉殺戍而以不卒戍告楚恐不爲遠近所信故顯書其罪于策成十六年刺公

子偃此爲內事而書其時者唯公子爲亂見殺不在此例○莊九年齊人取子糾殺之時十四年書殺其公子意恢糾實齊人來告使督殺之時史惡齊人爲來告卿非不忍其親是以書名○自家而莫甚乎骨肉相殘春秋於公子慶父取牟取郜取防皆貶而書名不必據於爲卿也○閔八年陳侯之弟招殺其君之子免而代之招也○招與公子遂爲亂殺偃師而立公子留及楚人殺子儀師入子留出奔招乃歸罪於遂而徙之楚師來討召免死罪以放子越然則是招爲從罪也○史必書遇爲首惡仲尼特以爲罪在招而書之世子猶爲人臣故從兩下相殺之例招雖爲亂而未嘗推刃於見君其罪固宜於叔段矣二十年盜殺衛侯之兄生○仲曰或不名曰不得或欲蓋而名章從不得書惡制善之旨乎內殺大夫其書曰刺僖二十八年公子買戍衛不卒戍刺之畏晉殺戍而以不卒戍告楚恐不爲遠近所信故顯書其罪于策成十六年刺公

子偃此爲內事而書其時者唯公子爲亂見殺不在此例○莊九年齊人取子糾殺之時十四年書殺其公子意恢糾實齊人來告使督殺之時史惡齊人爲來告卿非不忍其親是以書名○自家而莫甚乎骨肉相殘春秋於公子慶父取牟取郜取防皆貶而書名不必據於爲卿也○閔八年陳侯之弟招殺其君之子免而代之招也○招與公子遂爲亂殺偃師而立公子留及楚人殺子儀師入子留出奔招乃歸罪於遂而徙之楚師來討召免死罪以放子越然則是招爲從罪也○史必書遇爲首惡仲尼特以爲罪在招而書之世子猶爲人臣故從兩下相殺之例招雖爲亂而未嘗推刃於見君其罪固宜於叔段矣二十年盜殺衛侯之兄生○仲曰或不名曰不得或欲蓋而名章從不得書惡制善之旨乎內殺大夫其書曰刺僖二十八年公子買戍衛不卒戍刺之畏晉殺戍而以不卒戍告楚恐不爲遠近所信故顯書其罪于策成十六年刺公

自卑成君奉之
外殺木成君三
閻弒
盜殺一
戕一
自外殺四
宣十八年公孫敖帥師奔莒傳曰忌自虐其君曰弒自外
曰弒弒皆闇殺之此內外之異名也臣子之於君也當
親而尊之畏而愛之而敢肆志不義加諸元首一朝一
夕之故也其由來者漸矣雖有積重之勢遞相放效
然而趙盾之弒晉靈惡名也凡書奉墓之例國君宜重門
阨用戒不虞而輕近奉客寇起倉卒救討之戒二者因
事古文傳發凡言例以明周公興事之旨法亦如此
名實敘臣故書曰罪忠及民明名也
於是昭卿稱人深加貶絕曰是知
不容誅矣宋君夷之弒也公子宋實爲其首大惡
而從之僅不足以禦亂遂爲首惡比自
書歸于楚弒其君夷于乾谿比自之以死若
齊人陳乞弒其君荼弒君者皆大逆無道人人所欲共絕也若君非無道而臣下專
迎圖書弒者之名以爲首惡以示來世終爲不義而不可
赦也歸生之俾爲臣弒例也文十六年宋人弒其君杵臼
傳曰君無道也爲君弒例也襄二十六年衛甯弒其君
剽傳曰言罪之在前氏也受父命而納魯君疑於無罪故
復發志以明之三十一年莒人弒其君密州傳曰言非之
在位日深今乃父子故申言其義以見君父之同左
氏之反覆宋例也類如此夫君雖不君臣不可以不臣君

四無可弒之理稱君之法亦唯例見其義後之爲君
者寧敬臣哉書曰罪惡及民明名也凡書奉墓之例國君宜重門
於是昭卿稱人深加貶絕曰是知
不容誅矣宋君夷之弒也公子宋實爲其首大惡
而從之僅不足以禦亂遂爲首惡比自
書歸于楚弒其君夷于乾谿比自之以死若
齊人陳乞弒其君荼弒君者皆大逆無道人人所欲共絕也若君非無道而臣下專
迎圖書弒者之名以爲首惡以示來世終爲不義而不可
赦也歸生之俾爲臣弒例也文十六年宋人弒其君杵臼
傳曰君無道也爲君弒例也襄二十六年衛甯弒其君
剽傳曰言罪之在前氏也受父命而納魯君疑於無罪故
復發志以明之三十一年莒人弒其君密州傳曰言非之
在位日深今乃父子故申言其義以見君父之同左
氏之反覆宋例也類如此夫君雖不君臣不可以不臣君

四無可弒之理稱君之法亦唯例見其義後之爲君
者寧敬臣哉書曰罪惡及民明名也凡書奉墓之例國君宜重門
於是昭卿稱人深加貶絕曰是知
不容誅矣宋君夷之弒也公子宋實爲其首大惡
而從之僅不足以禦亂遂爲首惡比自
書歸于楚弒其君夷于乾谿比自之以死若
齊人陳乞弒其君荼弒君者皆大逆無道人人所欲共絕也若君非無道而臣下專
迎圖書弒者之名以爲首惡以示來世終爲不義而不可
赦也歸生之俾爲臣弒例也文十六年宋人弒其君杵臼
傳曰君無道也爲君弒例也襄二十六年衛甯弒其君
剽傳曰言罪之在前氏也受父命而納魯君疑於無罪故
復發志以明之三十一年莒人弒其君密州傳曰言非之
在位日深今乃父子故申言其義以見君父之同左
氏之反覆宋例也類如此夫君雖不君臣不可以不臣君

惟老皆以下免罪者以春秋明書以爲弒主義在無可逃罰若
年晉趙盾弒其君夷皐仲尼爲法受惡曰趙盾非弒君者
和此論盾曰我不殺人人自殺之盾不受其罪
反不討賊之罪在己自是以解之
年晉世子申弒其君獻公不君於例宜書仲尼
年世子申弒其君買者醫不三世翎不服其藥止孝
踰月葬國君逾年即位喪不踰月葬果進藥罪何於弒傳曰書曰弒其
君君子曰盡心力以事君舍藥可也是止應加弒矣二
君必是齊侯已葬經猶難不忍其事而以卓子推之而可
文十四年齊公子商人弒其君舍舍未踰年而書卓子
之故弒彼殺書齊與於諸侯之會者與以成君惡
侯不受命先君而篡立得與於諸侯之會者與以成君惡
左氏凡例下　卷四　四十九

年楚子虔誘蔡侯般而殺之十一月葬蔡侯
侯則罰之本列於會不得書葬今書葬是不
日殺其實隱四年衛人殺州吁濮其地
年定公子宋公子比出奔楚公子比自楚入殺公子
而葬以卑稱君此列國之臣也於本國之內
名委貢一日事之即君
亦不應書下相殺之例而與弒君同稱州吁專殺
之也是矣文公已葬而子遏讀子書奉則仲遂之
以明其罪楚比亦弒君者然乘疾而

意也隱閒書弒多發子莊書奉傳但言其事而不發明其義與書史原有異辭時之法伸尼因而不改也書弒不書葬隱而更元簡累進彼志在於惡國無異君則無所用貶之意並存之而已

書襄七年齊自弒其君光十六年楚子虔陽生奉書弒而以奉歸葬之是書弒不書葬之義

書葬者葬禮既成而以奉歸葬之是書葬不書弒之義

書葬之法聖人亦不必盡革也書葬者葬之名而名故未成禮不言葬兩君相殺見下及下二書弒不言葬之名故未成禮不言葬非在閒見殺故又不言戰非戰隱見殺故又不言

左氏傳 卷四

名衆潰師奔收罪歸鄭國二者皆史閒事或從赴告得是以不顯義例也定五年歸粟于蔡閒二年鄭棄其師奔玩無備故以計取之見上書名者蔡人潰敗奔上多死蔡人潰敗楚子而稱周於無罪書自都也相六年

以名赴據史閒書名以絕之也襄二十九年閒弒吳子餘祭襄四年篇末有一公唯非其君故不言弒其君

閒下殺非主故不復出之

可知為衆之書弒書弒書其名氏多參傳無義例然則事之一亦不書故經但書子閒而已穀梁曰殺故志之文為然哀六年齊陳乞弒其君荼是也例唯有稱君冒也

史爲不法已修之經而志義則聖人必削之矣是豈可以說經哉莊二十二年歸大告赦有罪也大告且非小民可知易云赦過宥罪書云肆眚災肆故湯漸聚故以新其心過棄有時而用之井制所常經是以書穀梁曰爲嫌天子之公生不敢正其母嘗死而忽是其葬且天子豈矣宰能制天下之葬不書故穀梁之言未足信矣襄十一年作三軍昭五年舍中軍記軍制之變私家之貳也魯不二軍蓋爲之公有事則三家更帥季氏欲專其民人乃作三軍三家各有其一季氏盡征之孟氏收其半而餘歸公室以孫臣共子弟以父兄爲公臣也仍用二軍而四分公室季氏擇一分子各一分自己如是則三家僉事公室僉公子公孫二軍二卿也古者上卿下卿合中軍復在也穀梁曰諸侯一軍三軍非正也舍中軍貴復正也公羊以一軍爲正不知大國禮宜三軍自春秋以來畏大國之役而用二軍及公室弱而二家盛乃屢變軍制以專其權作之舍之新

論合制與否要皆假改制之名以利其私也何復古之哉稱擾官十五年初稅畝成元年作丘甲襄十二年用田賦公田之法十取其一借民力而治之故曰之藉宣公履其畝而稅之欲復收其十一則爲什二矣竟不遵若所以豐財而多取之可乎四井爲邑四丘爲甸丘出馬一匹牛三頭甸出馬四匹牛十二頭長轂一乘甲七十二人古之制也成公使丘出甲則以何所賦者次之丘矣丘賦之法因其田疇私財通出牛二馬二故傳曰丘亦足矣季孫欲令一丘之民既出家貲之賦復出田畝之賦故穀之書法以爲不用孔子之言而專用之史官是以顯書各有其一季氏盡征之孟氏收其半而餘歸公室以孫臣共子弟之半而餘歸公室以孫臣共子弟以父兄爲公臣也仍用二軍而四分公室季氏擇一分子各一分自己如是則三家僉事公室僉公子公孫二軍二卿也古者上卿下卿合中軍復在也穀梁曰諸侯一軍三軍非正也舍中軍貴復正也公羊以一軍爲正不知大國禮宜三軍自春秋以來畏大國之役而用二軍及公室弱而二家盛乃屢變軍制以專其權作之舍之新

之禮經所不能及仲尼之變例所不須用經是以有孤文
書義也故爲之例以發其義也如此

凡例五十周公之舊典一經之通憲也書不書稱不稱
言示言先書遵書之例也故八十有五仲尼
之新意一事之變例也故不異於凡五
十其別四十有九經有例而傳無凡者多矣又不止五
十也觀侯日周公制上室以尸天下備物典策以命伯
舅所稱典策者仲尼之成法矣韓宣適晉見易象與

魯春秋曰周禮盡在魯矣所謂春秋舊仲周公之禮經
文故懸七年傳例曰謂之尼稱十一年傳例曰不書于
策首發二凡特舉其大略文以明策之所書必是禮經禮經
者何觀侯所謂典策韓宣所謂易象魯春秋所謂周禮也左氏爲傳歸取
周典而正之乃善惡顯義周典可書而褒貶微文周典
復不可悉據聖人焉得不有自出之義乎侵伐有例而
齊衛來戰滅取有例而梁伯自亡齊侯以族崔杼不妨
一書氏道狐載筆尼弟不嫌王罰不加忠臣可官而不可名天
王可狩而不可名於是知聖人之修經也有依凡之例
有違凡之例有發凡例之例有二百
年之例有一時一事特起之例有大所共見之例有
衆危疑聖心獨斷之例左氏所以組稱二百八十

之變例杜氏知其爲作尼之新意也游夏不能贊一辭
左氏好惡與聖人同故獨能窺其大義彼公穀子夏門
人紛紛乎說大都毋食之學其能合於聖經者十不得
一二雖以若之爲猶倒也　以左氏爲主猶附武庫之木
擊天下之兵向吉之學宜乎窮不及舌

左氏辨例下終

左傳事緯前書目錄
卷五
左傳圖文
帝派圖
世系圖
天官圖
地輿圖
列國年表
晉楚戰宮表

帝派圖

封建自古不自周始也左氏剪述頗德余稽本傳列為譜
系以爰鳴呼盛之不愛何有於虞漢諸姬姜
姓則忽諸東蒙之主衆惑越伯莫亡非闕
賜出諸凌楷特總紀周衰用述七派以識大凡云爾

太皞伏羲氏派

伏羲氏——風姓——宅陳——胡公——滿——須句
——任——宿男
——顓臾

經089-130

帝嚳氏

帝堯

帝摯

帝舜

商契

昭明

相土

昌若

曹圉

冥

振

微

報乙

報丙

主壬

主癸

天乙

太丁

外丙

仲壬

太甲

沃丁

小甲

雍己

太戊

中丁

外壬

河亶甲

祖乙

祖辛

沃甲

祖丁

南庚

陽甲

盤庚

小辛

小乙

武丁

祖庚

祖甲

廩辛

康丁

武乙

文丁

帝乙

帝辛

微子啓

仲衍

中衍

季衍

飛廉

惡來

商帝系圖

顓頊氏

帝嚳

帝堯

帝摯

帝舜

商契

昭明

相土

昌若

曹圉

冥

振

微

報乙

報丙

主壬

主癸

天乙

太丁

外丙

仲壬

太甲

沃丁

小甲

雍己

太戊

中丁

外壬

河亶甲

祖乙

祖辛

沃甲

祖丁

南庚

陽甲

盤庚

小辛

小乙

武丁

祖庚

祖甲

廩辛

康丁

武乙

文丁

帝乙

帝辛

微子啓

仲衍

中衍

季衍

飛廉

惡來

商帝系圖

顓頊氏

帝嚳

帝堯

帝摯

帝舜

商契

昭明

相土

昌若

曹圉

冥

振

微

報乙

報丙

主壬

主癸

天乙

太丁

外丙

仲壬

太甲

沃丁

小甲

雍己

太戊

中丁

外壬

河亶甲

祖乙

祖辛

沃甲

祖丁

南庚

陽甲

盤庚

小辛

小乙

武丁

祖庚

祖甲

廩辛

康丁

武乙

文丁

帝乙

帝辛

微子啓

仲衍

中衍

季衍

飛廉

惡來

商帝系圖

顓頊氏

帝嚳

帝堯

帝摯

帝舜

商契

昭明

相土

昌若

曹圉

冥

振

微

報乙

報丙

主壬

主癸

天乙

太丁

外丙

仲壬

太甲

沃丁

小甲

雍己

太戊

中丁

外壬

河亶甲

祖乙

祖辛

沃甲

祖丁

南庚

陽甲

盤庚

小辛

小乙

武丁

祖庚

祖甲

廩辛

康丁

武乙

文丁

帝乙

帝辛

微子啓

仲衍

中衍

季衍

飛廉

惡來

與帝之不系於虞殷者也鄭氏譜之詳矣歲暮讀陽
湖以成柴物立故吏傳而與堂稷並言之而自成天下之
人功者子孫未嘗不追。
國之號矣不然、堯而使
殺之弊命自唐虞而
傳其從孫何得謂之禪授且以五

羣公十二公之元年列帝堯十九諸其世系於傳中昭然
可見者也觀其公子支庶與卿大夫之世家未之盡詳故
茲備錄焉其間姓諱在本國之中其終者別列本國之
後至如王朝之周召非不世家而子孫者下國者以傳中或
因文勢不能盡識其世及也魯之臧出自孝齊之崔出自
丁管之黎出自靖邱出自臧而不附在本國者其所自出
去東遷已遠也畧其大繁而記其尤著世本一書可無問
矣

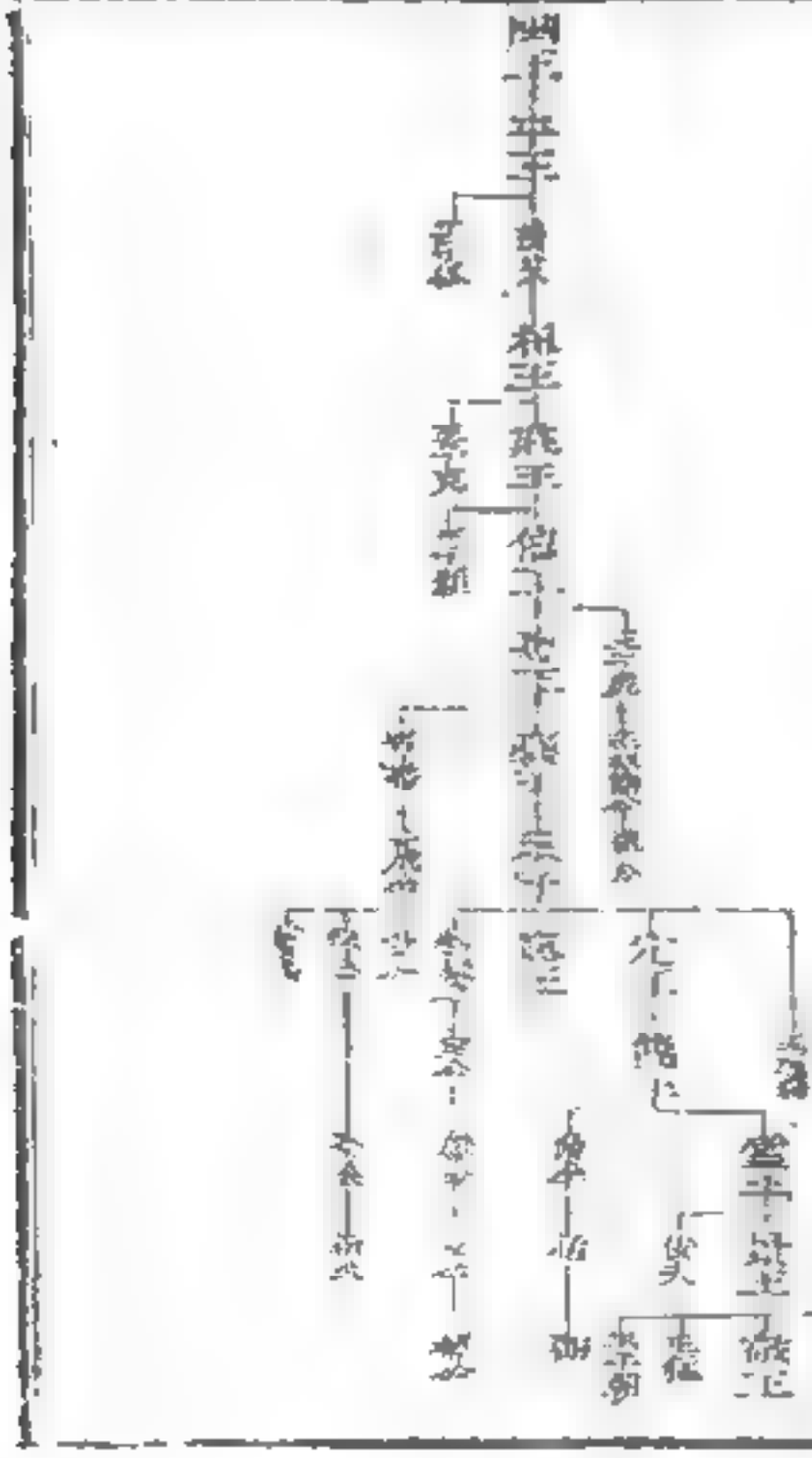

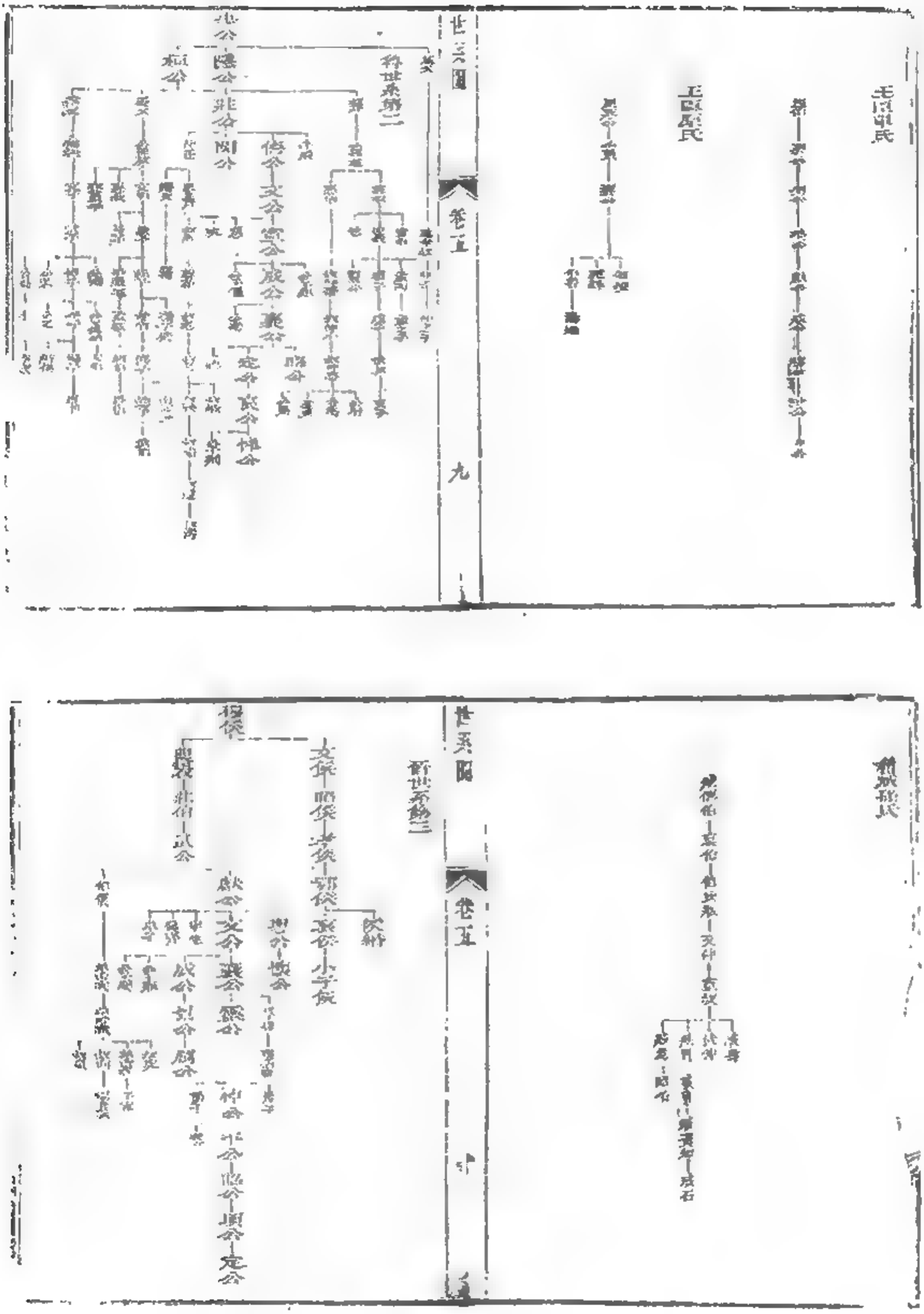
毛氏世系
王氏世系
第五圖
第五
九
程侯世系
第六圖
第六
十

晉大夫胥氏

胥臣—胥甲—胥弧

晉大夫先氏

先軫—先且居

晉大夫狐氏

狐偃—狐射姑—狐毛

晉大夫郤氏

郤芮—郤缺—郤克

晉大夫祁氏

祁奚—祁午

晉大夫羊舌氏

羊舌肸—羊舌鮒—伯華

晉大夫韓氏

韓萬—韓武子—韓厥

晉大夫趙氏

趙衰—趙盾—趙朔

晉大夫魏氏

魏犨—魏顆—魏絳

晉大夫智氏

荀林父—荀首—荀罃

晉大夫范氏

士會—士燮—士匄

晉大夫中行氏

荀吳—荀寅

晉卿欒氏

欒書—欒黶—欒盈

晉卿郤氏

郤至—郤錡

晉卿胥氏

胥童

晉卿祁氏

祁勝

晉卿羊舌氏

羊舌赤

晉卿韓氏

韓起—韓須

晉卿趙氏

趙武—趙成—趙鞅

晉卿魏氏

魏舒—魏曼多

晉卿智氏

智盈

晉卿范氏

范鞅

晉卿中行氏

荀躒

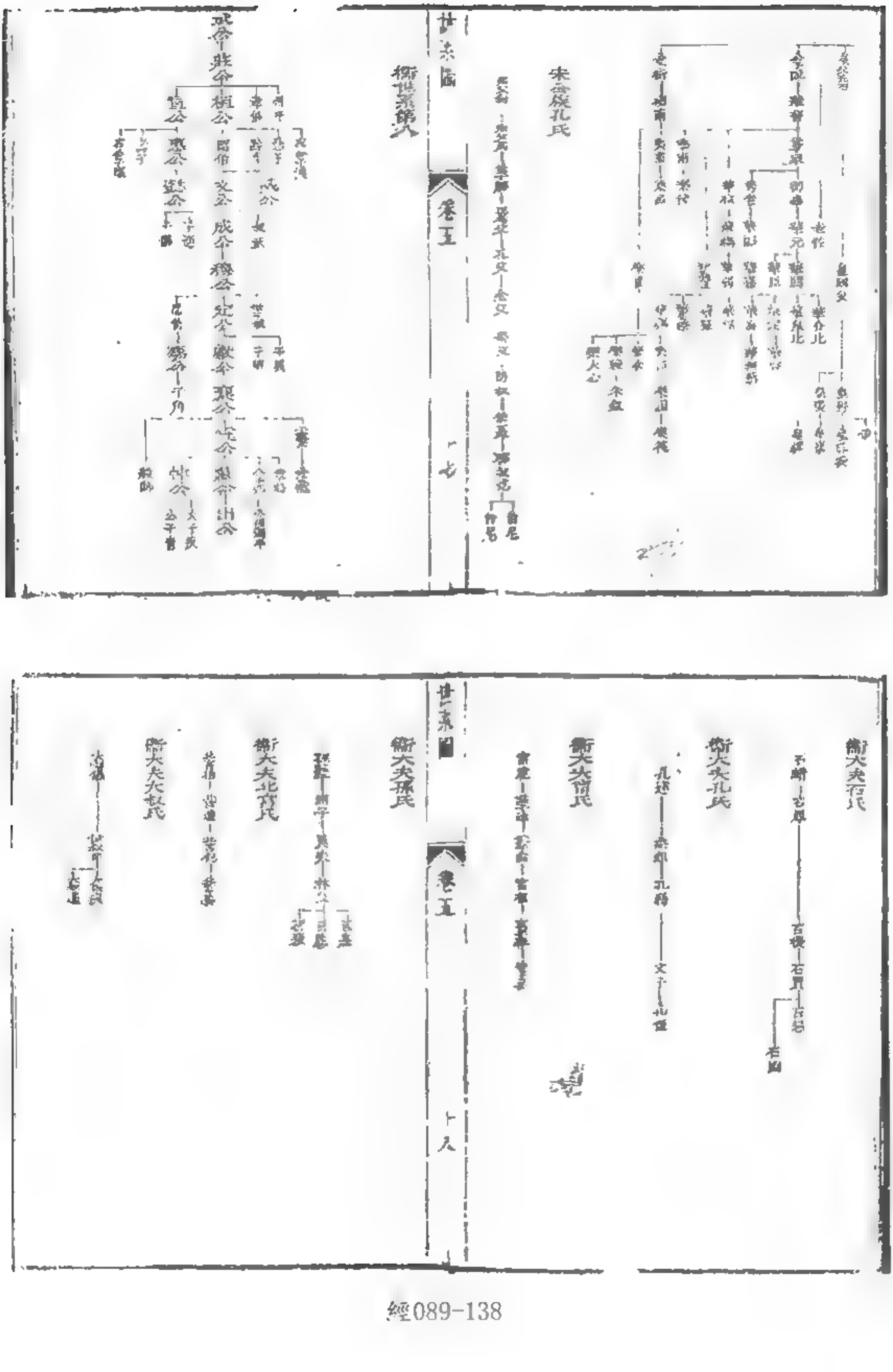

經089-139

郎狄米——小都子——松令郎

彼夫坐宇飛流瑞珥再蛻之占既有事家矣乃左氏所記
梓慎裨竈之流各能察天行而識因吉凶星變而驗災祥
其術皆自證據第學者昧於所問即甘石以下之書猶滋
聚訟況其上此者乎吾將就本朝所及分布於圖中而星
官近遠度數崖狄成可按圖而索當無申梓慎裨竈之惑
焉耳

日食三十六事十四在朔二十二在晦

隱三年春王二月己巳日有食之

桓三年秋七月壬辰朔日有食之既

十有七年冬十月朔日有食之

莊十有八年春王二月日有食之

二十有五年六月辛未朔日有食之亦用社于社

二十有六年冬十有二月癸亥朔日有食之

三十年秋九月庚午朔日有食之亦用社于社

昭五年秋九月戊申朔日有食之

十有二年春王三月庚午日有食之
十有五年夏五月日有食之
文元年春二月癸亥日有食之
十有五年夏六月辛丑朔日有食之鼓用牲于社
宣八年秋七月甲子日有食之既
十年夏四月丙辰日有食之
十有七年夏六月癸卯日有食之
成十有六年夏六月丙寅朔日有食之
十有七年冬十有二月丁巳朔日有食之

襄十有四年春二月乙未朔日有食之
十有五年秋八月庚申朔日有食之
二十年冬十月丙辰朔日有食之
二十有一年秋九月庚戌朔日有食之
冬十月庚辰朔日有食之
二十有三年春王二月癸酉朔日有食之
二十有四年秋七月甲子朔日有食之既
八月癸巳朔日有食之
十有七年冬十有二月乙亥朔日有食之

昭七年夏四月甲辰朔日有食之
十有五年夏六月丁巳朔日有食之
十有七年夏六月甲戌朔日有食之
二十有一年秋七月壬午朔日有食之
二十有二年冬十有二月癸酉朔日有食之
二十有四年夏五月乙未朔日有食之
三十有一年冬十有二月辛亥朔日有食之
定五年春王三月辛亥朔日有食之
十有二年冬十有一月丙寅朔日有食之

十有五年秋八月庚辰朔日有食之
哀十有四年春王西狩獲麟
文十有四年秋七月有孛星入于北斗
昭十有七年冬有星孛于大辰
哀十有三年冬十有一月有星孛于東方
十有四年冬有星孛
星隕隕石各一
十有七年夏四月辛亥朝星不見夜中星隕如雨

僖十有六年春王正月戎申朔隕石于宋五

地輿圖

稽古敦厓代崇封建禹列九土爰有侯服塗山之會執玉
帛者萬國逮夏之衰諸侯倡亂至桀之世其存者二千餘
國而已成湯革命始列五等周室分封啟土惟三兄弟之
國者十五同姓之國者四十虞夏及殷之二恪太
皞炎黃之胤啓庚以來之國何有焉八百國爲以
逐王紀不振彊凌弱衆暴寡兼并侵淫至于春秋二百四十二
年之間滅國者五十餘或以不從霸令或以密邇
夷狄滅黎之類或以侵伐滅江黃鄫
之類或以仇讐滅齊滅紀
之類或以土地滅襄滅其

滅者未滅爲國滅則已之仍以國載自師申
卦潞雖卓過戈親是之類甚多皆未詳論者不載
向魯之已具國已仁書國滅之類凡入殊禹
武帝會諸侯之而可考者皆載不然則略
之類
中國可考者載不然則闕則虞田等面不錄觀于
而與歷存亡之故昭然見矣

舊有春秋二十國年表上自隱公下迄獲麟然二十國耶春秋之大者于易附庸或不盡錄遂備列于下方馬放之甲乙列于上方而日食星變閏餘附之記事之法會盟分列而備錄之征伐但記用兵之國參經傳以立文參于哀公之孫凡皆讀左氏者所宜詳也古者內諸侯有采外諸侯有聞所外之侯惟嫌疑必世子而世祿所內之侯入爲卿大官必選賢能有祿而不必世然則單尹甘劉毛原凡祭周召畢毛雖時食五詩而事係于朝固不得以諸侯列

也壽大傳曰諸侯始受封則有采地其百里諸侯以三十里七十里諸侯以二十里九十里諸侯以十五里若于孫有罪黜其采而地不黜此王者之權也春秋之世王綱墮失諸侯乃郤滅矣分土割既亡四國江上小侯用夭九縣洗黃頓胡之屬日隨楚十猶能春秋之恩勤功賞已薄

周神農都魯徙曲阜　郯　陳　蔡　許　昌　洛　邾　莒　薛　鄫　滕　小邾　邾　莒　薛　鄫　滕　小邾

居雒後上都豐鎬　晉　秦　楚　吳　越　齊　魯　宋　衛　鄭　燕　晉　秦　楚　吳　越　齊　魯　宋　衛　鄭　燕

洽乙未卽元年　元也

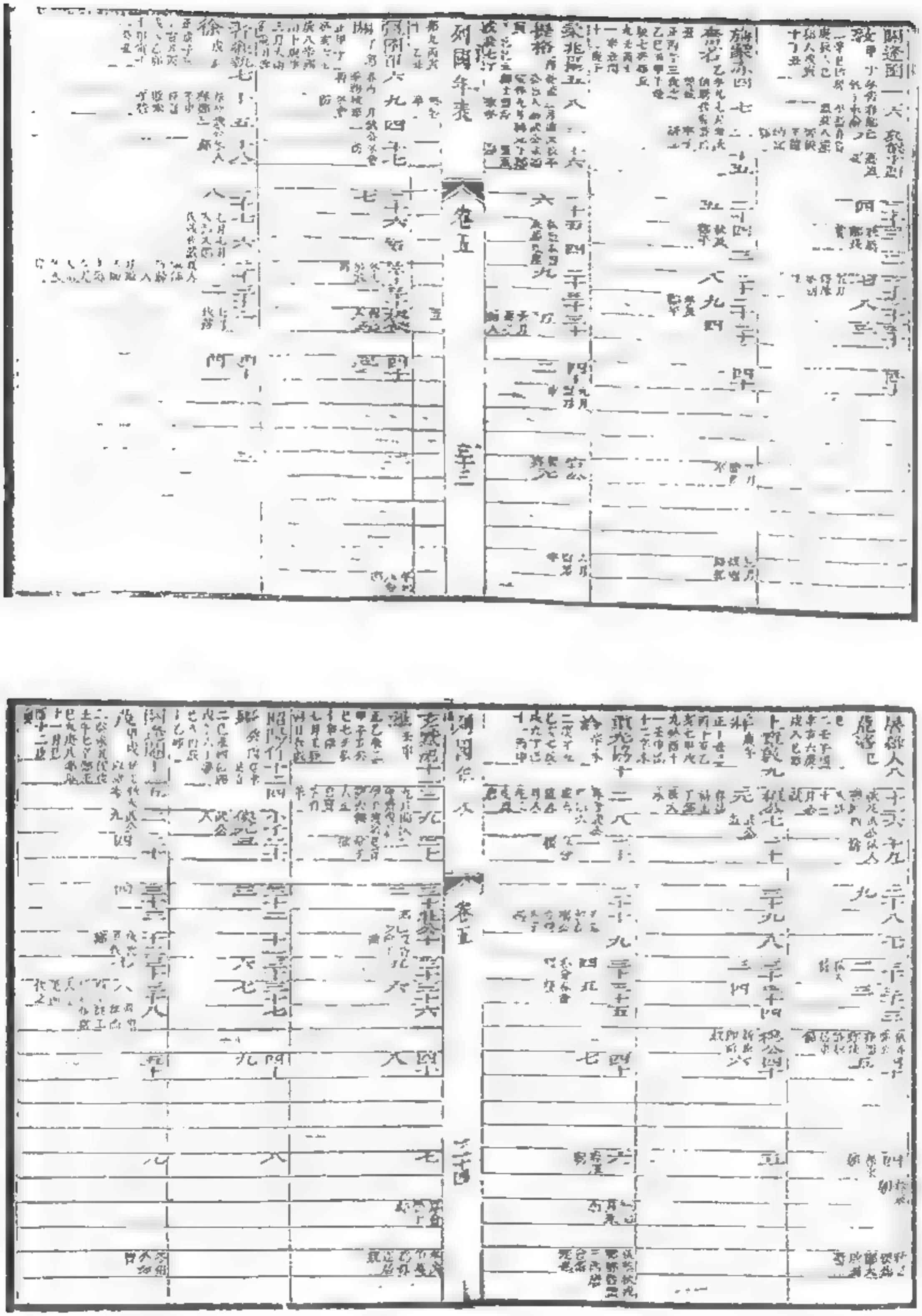

列國年表　卷五　三十二

列國年表　卷二五　四十三

列國年表　卷五　四十七

列國年表　卷五十一

經089-159

蓋稽古之設官。在遂議以龍。神農以火。黃帝以雲。少昊以鳥。自商陽以來。始爲兵師而命以民事。於是有軍祭。句芒、祝融、后土、蓐收、玄冥之官。唐虞之際。內爲百揆。外爲九牧。伯夏、商官備。見官百二。周則爲六卿。故有六軍大國三卿。次國二卿。小國一卿。軍數同之。居則爲卿。出則爲帥。六官之長。各帥其屬。公孤之尊。亦有其人。諸侯設官。其詳不可得而論。況東遷之後。列國僭窃。又皆去其籍而官制益復雜。考魯無大宰。列文。欲求之然大宰之名。終不見於傳。是魯終未設

此也。季武子爲正卿。其實司徒。昭四年云。楚有大宰。又非正卿。伯州犁爲少宰。令尹爲政。亦號曰宰。宣十二年。宋之大宰。亞於司馬。司城。昭二十六年。皆以卿爲政。平公時。華元司城。亦能爲政。而政出右師。華元爲司徒。魯司徒廢爲中軍。實爲正卿。昭四年云。楚以薳啓彊爲司徒。改爲中軍。而朱之司徒。官益微。名同實異。大變然也。亦非顯秩。昭元年云。晉叔孫豹爲司馬。謂之決疑。昭四年云。晉大司馬。是之司馬。而實貶。不同矣。此文鄭。皆有大司馬。亦非官。而又有左司馬。右司馬。晉中軍司馬。之官。楚陳既曰司敗。又曰臣。論語曰陳司敗。又曰君。名。既死於司敗。然時有異稱。或謂之

士。或謂之理也。士敬魚據理　孔子以魯司寇攝相事然
則官無大小。惟其人耳。宋司空庳爲司城。宋改爲司城
官之名於列國時。魯與晉鄭猶仍其故。魯魚豢爲司空貝茲孟孫氏之首則主管鄰則于耳　大都六
矣至大晉之將佐已僭卿官　三軍則六卿六命則大
司空列在大夫。晉司空　卿爵四命八命則　司馬
魯若有右師左師司馬司徒司寇大宰又華豹爲少
司馬朱華犯若爲卿司空魚鼎爲少司寇魚府爲少宰是宋卿之名有
十。時蜀時廢系。定。楚官多命曰尹。隸縣公亦入士。軍
也。時蜀君貪鄙。
卿之等　齊有
多云　諸侯
興。

泰爵二十。歐陽君所立一公士二上造三簪裊四不更五
大夫六官大夫七公大夫八公乘九五大夫十左庶長十
一右庶長十二右更十三中更十四右少上造十
六大庶長十九駟內庶二十
庶長之稱　卅庶長爵第十七等是也按漢時減
君定減二十爵。并盡由商君作也
乎。以晉觀周官。一。非
何。哉。曰。是。奚而。侯。未之。尊。信其故
未嘗班行。然而內史膳夫傳中具在
內史中大夫上士都
大官內史以典籍上士都　與夫魯之宗人鄭家人宗家人
上士隸在官府曰胥　不連是也
徒。圉人隸在官府曰圉人　隸在官傳曰圉人
大圉。圉人隸天官傳　隸之連入。中士隸
大圉中罷本爲大圉　地官酒
有味于斯文。
官。惟志晉楚。而齊國之大夫。已具于北。留心稽古之士。尚
以上述人來告曰。宋之舞師。下士都地節傳曰。及諸國大史
述器有介據焉。宋之舞師。師趙以旌夏
下士隸睿。官傳鄭公孫黑使大史書其名齊大史書崔
杼晉大史董狐書趙盾弒君趙盾史筆龍逢曰我大史也文十八
年魯大史克哀十四年齊大史子餘又齊有南史魯與人。
自外史掌惡惡楚有左史倚相此名非周禮所有也與人
隸天官掌寺人。中士隸地官鄰胡谷封人考工
隸晉有寺人。披　刻人。祭均人。牧是宋蕭甘人于裘　虞
人。山虞澤虞林衡官府虞人
以鼓旗來之并景公招虞人行
人。大行人中大夫大小行
人下大夫隸於官府

晉老職官表　卷一　七十五

新軍將　新上軍佐　新下軍將　新下軍佐　新軍佐　大師　大傅　中行　右行　左行　祭大夫

晉楚職官表　卷五　七十六

軍尉　上軍司馬　下軍司馬　戎右　戎御　司空　司馬　公族大夫　下軍大夫　上軍大夫

晉楚職官表　卷五　七十六

士史　下軍司馬　上軍司馬　輿帥　輿尉　候奄　輿人　輿師

其餘有官無人者。未之詳也。

魏武公以支封并晉王始命以一軍爲諸侯。北十六獻公

左尹 司馬 令尹 楚 武王文王皆放成上移王非其次故空格 敖 在尹

作二軍。閔元文公圍穀乃復三軍。僖二十七既又增置三行。僖二十八三行無佐是大夫即未年作五軍。更置上下新軍。而三行罷。僖二十九公舍二軍。文六景公六軍僭擬天子。成三年厲公止有四軍。而上下新軍罷成十六年公又舍新軍。始復三軍之舊。哀十四引是師發不出得自卿無軍行。昭三年共軍制益不可考矣。

左尹 右司馬 太師 太宰 大正 上尹 下尹 莫尹 芋尹 連尹 設尹 沈尹 蔡尹 上尹 莫尹 郢尹 宮厩尹 商尹 宮尹 陵尹 城父司馬 陳尹 潛尹 蔡侯之尹 申公 白公 葉公 鄧公

閔公
僖公
蔡公

亦有少牢司徒之屬。具載傳中。以無人。故不錄。至天官之大小尹之職。沈寢之爲二。一爲一。芳之何職何守。雖杭已沒。死付之不可知云爾。

左傳事緯前書目錄
卷六
覽左題綱

周室封建自武王及成康皆有之故昭九年傳曰武王成
康之建母弟二十六年傳曰武王克殷成王靖四方康王
息民並建母弟以蕃屏周是也故周公營洛邑封康叔成
王翦桐以封唐叔如此之類則非武王所封也其昭二十
八年傳曰武王克商元有天下兄弟之國十有五人姬姓
之國四十人皆言古者以親親賢賢分土而治故周公一
時所定也

十四年傳曰周公平二叔之不咸故封建親戚以蕃屏周
然所數二十六國亦非盡周公一時所定也

天子建邦設都設諸侯分土而治周召后稷封部公劉遷
豳大王居岐文王作豐則猶夏商之侯國也武王宅鎬成
王營洛以定鼎也爲天下大都會也

入春秋其曰王城即成王所營之下都也

邶都鄘都曲阜本少昊之墟也又大庭氏居之故魯有大庭氏
之庫又曰大庫之庭

晉都唐晉之夏墟大名也本堯所都謂之平陽晉水出焉
改名曰晉正名翼亦名絳亦曰平陽是其總名也沃繹統遂
居晉都至景公遷于新田復合新田爲絳而以故都爲故
絳

齊都薄姑遷于營丘本紀項之墟也

蔡非子始居奢谷娶申侯女生嬀滿王之嬖段爭王典以畀之
地鄂公怒人丘交公居汧渭德公遷于雍自德公以下十
八世居雍至獻公遷櫟陽孝公遷咸陽皆在春秋後也

楚都丹陽武王遷郢至昭王爲吳所破又遷于鄀其始徙
荊至成王始改號楚也

宋都商丘本陶唐氏火正閼伯之墟也謂之大辰之墟
土四之

衛都朝歌本紂都謂之商墟及懿公爲狄所滅宋桓公立
戴公以廬于曹齊桓公城楚丘而遷之後文公又遷于帝
丘顓帝之墟也故曰帝丘夏世昆吾氏居之故有昆吾之
鄭本封西周畿內之地至武公平王東遷遂并虢鄶

陳都宛丘大嬀之姓
蔡都汝南昭侯服役于楚徙州來
許國小近鄭幷滅之以爲俘邑僖公開其文遷于城
父又遷于白羽許遷葉
申都南陽
呂都宛州遷留宛縣之南許
鄫都琅琊文公遷于繒其後稍伐鄫取繒當別有傳
吳都姑蘇
越都會稽

滕遷都于公丘其故地爲小邾
薛故都本在魯地築臺于薛是也奚仲遷于邳
杞都雍丘遷于緣陵又遷淳于
小都都故縣也以上二十四有世系圖
諸小國都名見左傳者
都昔陽都商密
諸侯興廢與原本異
徐都僮牟鄑郚
鄧都四國 項
晉滅四國 霍 魏 耿 虞
晉滅十三國 耿 霍 魏 耿 虞

潞氏 甲氏 留吁 鐸辰 偪陽
肥 陸渾
鼓
遂都 蒲
齊滅五國 紀 譚 遂都 蒲
蔡滅二國 梁 滑
楚滅二十國 權 申 鄧 息 弦
黃 蓼 江 六 夢
宋滅一國 曹 鄧 舒蓼 舒庸 舒鳩
衛滅一國 邢 頓 胡 陳
燕有二故一曰北燕邶有二邑故一曰小邶魏亦有三而不

稍東西者其時西虢已滅矣。

楚本虢荊圃有二名魯之詩曰唐殷曰商也鄀至戰國爲中山。

鄀鮮虞至戰國爲中山。

古者以縣統郡與後世不同故楚人滅國以爲九縣晉趙簡子曰克敵者上大夫受縣下大夫受郡杜氏曰千里百縣縣有四郡

城方文曰堵堵五雉城上女墻曰堞曰陴曰短垣。

地有南名者時秦日郡大而曰秦何潛之丘曰殺丘黑裏曰黃父夷曰城父若曰郟氏奉曰羽葆曰櫜列曰旌通

沙曰瑣祝其曰夾谷垂胡曰壺丘發陽

道六達謂之莊齊城外有之九達謂之逵鄭城內有之或名衢市或名遠路或名大道吳晉往來之道曰夷庚魯東南有五父之衢鄭有周氏之衢衛有馬路之衢。

晉有桃園

楚人冢前闕曰紅色楚門闕曰窒皇大夫亦有寢門傳曰諸侯之廟門曰應門天子曰雉門魯曰庫門天子曰皋門晉趙盾寢門闕矣臣亦有朝傳曰崔氏之妒

王侯之廟以諡名宮如周平宮桓宮莊宮僖煬宮館宮之類是也魯有桓宮僖宮楚曰大室。

諸侯之宮曰公宮大子之宮曰東宮又曾有楚宮晉有固宮。

宮劍鑑之宮虢郟之宮楚有游宮。

有西宮北宮。

諸侯之宮謂虢郟之宮吳苑作姑蘇之臺楚有章華之臺。

齊有遄臺魯臺衛有泰臺泰亦有臺按列國多有臺晉靈公從臺上彈人季平子登臺而滿之類是也

凡列國之城郭井里市園溝洫記於左方以備參考

周　城門曰東門　關門　北門亦名　北門曰　郭門曰　南門亦名　南門曰東門亦名　秀門

晉　城門曰東門　南門　北門　郭門曰　城內有之　城內有祉稷　桐汝之間　外有蒲邑

齊　城門曰東門亦名　東關　西門亦名　門　雍門

楚　城門曰東門　城中有魚里　列有申亥之家　城門曰西門　北門　郢中有蒲胥之市

秦　城門曰東門　上東門東臨　北門　鹿

宋城門曰揚門北門曰相門西門曰蓽門東門曰蓬門有雀羅之門

城內有南里

鄭城門曰東門南門北門蓽門圭門窬門門鄭門蓽門之內有洧盱之門

城內有繞圃

陳城門曰衖門

許城門曰東門

邾城門曰魚門鄅門曰范門

紀城門曰南門北門

周禮匠人營國方九里旁三門國中九經九緯經涂九軌左祖右社面朝後市市朝一夫

城中有棗東 羊卓 城中之里曰中分 城外有

南里

周之支庶昔等姬姓其曰啓商子孫所封也

謂之氏矣

唯王命氏卿大夫以字爲氏公子公孫各以其王父字爲氏

族與諸侯之卿同者爲尹氏武氏之已爲侯伯卿乃

得賜族蓋位登其祖今建家無駭卿以後帝高之有德

海本足建家卿亦不易族稱挾器來其後無因未得

族也國語稱虞舜之子二十五人其姓者十二人天子

之子不盡有封皆仿之陪臣士列族哉其士會之爵處秦

者爲劉氏留之子孫爲范氏如此之類非盡皆賜

子孫繁衍其流至于萬姓是又當別論也

晉侯名周衛侯名燬鄭陳侯名跃衛侯名晉以國爲名者也或曰不以國謂不以本國耳

婦人國下繫姓示不忘本且別他族齊姜衛姬葛嬴宋子之類是也姬爲同姓故王室及同姓之女皆曰某姬魯平公以同姓之女爲燕御故子產曰內有姬姞後世不知遂以爲侍妾之稱國策言幸姬如姬漢書言諸姬愛姬不辨爲周姓矣惟婦人有名有字婚姻宋同名公羊傳字而弗之知宋元之母曰棄齊景之妃曰重是其名也伯姬叔姬伯叔是其字也

其尊卑殊稱於曲禮天子曰后諸侯曰夫人大夫曰孺人士曰婦人庶人曰妻			
請侯元妃既死禮無重娶之義故桓公繼室以釐子管侯請繼宋子曰滅宜叔娶於鑄而死繼室以其姪			
周諸王妃			
平王宜臼			
桓王林	紀季姜	九年薨	王后桓公
莊王佗	王姚	王姜生子克	
僖王胡齊			
惠王閬	陳媯	王后生襄王及子帶	
襄王鄭	鄫氏	王后	
匡王班			
頃王臣			
定王瑜	姜氏	六年薨	王后宣公
簡王夷			
靈王泄心	姜氏	十五年薨	王后襄公
景王貴	穆后	王后生大子壽	

敬王母、
韓哀公妃、
魯公　孟子人　共姬　生襄公　聲子霍安人　仲子　生惠公
閔公　息姑　未詳
桓公　一名允　文姜　大人生莊公及季友　十四歲即位
莊公　同母　哀姜　大人　叔姜　生閔公　孟任　生子般　成風　生僖公
僖公　申　薛姜　文公　大人生
文公　與　出姜　大人生　惡及視　敬嬴　生宣公　敬贏　次妃
宣公　一名倭　穆姜　大人生成公及朱儒姬　杜氏傳公卿之女也
成公　黑肱　齊姜　大人　敬歸　外子　襄公　午　敬歸　外子　昭公　禘　孟子　大人　定公　宋　定姒　大人生　哀公　蔣　叔姬　生子荊之母
哀公　蔣　叔姬　生子荊之母
昭公　禘　孟子　大人
定公　宋　定姒　大人生　哀公　蔣　叔姬　生子荊之母
齊姜　本武公女　生秦穆姬及申生
晉妃、
晉武公　共夫人　生獻公　獻公　生文公　獻公　生小

戎子　生悼　驪姬　生奚齊及共姬　生公　驪姬　亂太子申生以上殞
文夫人　僖姑　文妃班在二生襄公　季隗　班在四生惠公　仲子　再娶大人生孟子　卒　魯公　左相公
辰嬴　即敬嬴班在九人生懷　妾氏　以上殉文公
夫人杞女生　少姜　平公　箱姬　生二公
王姬　襄夫人　衛姬　僖公之宮　王姬　生桓公　徐嬴　桓夫人　蔡嬴　以上二人
世夫人　共姬　即長兩姬　生無虧　少衛姬　生惠公　鄭姬　生孝公　鄫
鄫生昭公　密姬　公　宋華子　生六人桓陸姬　子叔姬　夫記
人生　蕭同叔子　忠妃　生　譚子　與公　聲姜　生宣公　顏諸姬　妾以上
舍　蕭同叔子　與公　聲姜　生宣公　顏諸姬　妾以上
燕姬　景夫人　鄧曼　生昭公　鄧曼　以上
秦妃、
穆姬　穆夫人生康公及公子弘
楚妃、
鄧曼　武人　息嬀　文夫人生　蔡嬴　貞夫人　巴姬　貞妻　王
鄫子妹　夫人　奈何　生逆之　越女　留妃生
宋氏、
共姬　共夫人　邢妃生　邢公　景曹　元夫人

莊姜莊夫人 厲媽生桓公上 鼓媽生桓公弟 莊妃 惠姜莊姜同生 宣姜生急子 宣姜伋公子之妻爲人所生壽子之妻爲人所生 急子之妻爲人所生 衛宣公 南子靈夫人 呂姜莊夫人 定姜定夫人 敬媯定妾生獻公 宣姜寵夫人 媯姑棼生孟 鄭、妃、

武姜武莊夫人生 鄧曼武莊夫人生莊公及段 鄧、妃、 于鑿妃文公最 文宁文夫人 芈氏江女生子 蘇女生子穆公 之生子華子蘇 生于楚 穆公及 蓼姑生穆公及 定姒定夫人 宋子姜子孟 圭媯穆公生 上文況 覽之母等

鄭、姬、 鄭姬生僖 妃、 下妃生 子 孔子 姚子 移妃生靈 公夫婦 陳、妃、 文元妃 生元公 晉姬生文二妃 齊姜 文元妃 晉、妃、

否胙遽瑕是已。

布德執義曰穆名與實爽曰繆。泰伯任舒。三納晉君。遂霸西戎宣稱穆矣。而諡家稱其殺三良以殉。按盈曰繆。失霍穆者康公也。豈有故從其亂命而加以惡諡乎。

楚之庚嬴曰靈。楚成王。靈不罪。共王曰爲。共有厲。其爲惡諡也明矣。然史稱周之東也。王綱不振。迨宏王周道始昌。諡法從褒。故左氏曰。宏王生而有頒。下甚神聖。無惡子。諸侯。克終其世。又何非惡諡也。

楚世家言熊通自立爲武王則非篡法然恐亦諱文逆往往如此。左氏亦有篡用者。諱桓公方有寵於王。惟處就之辭耳。如周公誥伯禽曰。我文王少子。武王之弟。成王之叔父。伯子酋丁艱。喪畢。成建乎門在也。史筆之於春秋論有二等。書衛之真惡文子也。有生事紀實之於北宮良子有朱成子也。有當面指斥之於夕。旦有仲尼子路陽虎句踐是已。泰楚宋鄭人無論。孟從其大而已。晉衛之大夫無論。孟從其大而已。晉莫非姜宋其如

穆姬之類是也亦有與夫異論者如揖之慘后相之文羌
匪之哀姜惠公之定謚宰睯之于成之受定謚文不盡然卿之內
子或亦殊證蓋穆伯之志已彰已見也
晉文公從亡之臣見於傳者狐偃趙衰顛頡魏犨胥臣狐
毛賈佗介之推凡八人郤叔詹曰有一士足以上人爲諸
宋公孫固曰晉公子父事狐偃師事趙衰長事賈佗又說
苑介子推懸書云天蛇從之左得叔向曰有士五人諸說
親書于太史氏曰周流盡在魯衛之閒逐忠中行氏不信之孫滅郤
八年率定十三年韓不信同
伯再傳而侯侯六世而王王四世而秦滅之

魏氏 其先畢公高之後也武王封弟高于畢以畢爲氏
其裔孫萬事晉獻公滅魏以封之十倗曰其後必大
萬盈數也魏大名也遷畢滅亡文公以爲戎右成十八年
悼公卽位以呂相魏絳爲司馬襄三年絳佐
新軍和諸戎十一年而右盡侯之樂十三年佐下軍十八年將
諸侯于之力也賜絳金石之樂十三年佐上軍二十八年晉滅祁羊
之平公世也昭之五年魏舒
晉氏舒遂爲政將中軍虒公十二年也定元年城成周而
十三年曼多同逐范中行氏後與韓趙共滅知伯
是後遂爲三晉矣

傳斯而爲列侯，侯之孫稱王，王六世而滅之。

趙氏　其先與秦同祖，至造父爲周穆王御，賜以趙城，因以爲姓。七世孫叔帶去周事晉，又五世而趙夙爲獻公戎御，卻芮之玦驪姬之謀，趙夙從重耳出亡。文公反國，以爲原大夫，佐二十七年，晉作三軍，欲以爲卿，趙衰讓，三十一年，曾作五軍，衰將新上軍，夙爲卿，文二年，襄公使佐中軍，五年，六年，趙穿將中軍，年五歲，公使趙穿爲故卿，宣二年，公無道，穿弒之，大史書曰：趙盾弒其君，盾以趙括爲公族大夫，括舉，趙朔、趙同、趙嬰齊、趙旃、趙黑肱，其八年，佐下軍，十二年，將之，以括及趙

嬰爲中軍大夫，趙同爲下軍大夫，成三年，景公作六軍，括佐新中軍，趙旃佐新下軍，嬰適於晉，振同若放之，姬譖殺同若，同若，凭景公用韓厥之言，而立趙武，爲卿，佐新軍，襲九年，將之，十二年，將下軍，二十五年，將中軍，相平公，以爲政，卿曰：再合諸侯，三合大夫，服齊狄，寧東夏，平秦亂，城虒祁，皆武之力也，武忌然如不勝衣，其言吶吶然如不出諸口，所舉於晉國，皆庫之士，七十有餘家，生不交利，不出諸口，所舉於晉國，皆庫之士，七十有餘家，生不交利，死不屬其子，爲昭元年，率五年，趙成佐中軍，二十五年，趙武佐下軍，二十八年，將中軍，上德也，取楚師於城濮，文公爲侯伯，蓼之功，實大，爲二十三年，取蔡子發，獲三卿，先氏　冏二年，申生伐東山，先友爲右，僖二十七年，文公使先蓼佐下軍，二十八年，將中軍，上德也，取楚師於城濮，文公爲侯伯，蓼之功，實大，爲二十三年，取蔡子發，獲三卿，是於晉悼狄而死，狄人歸其元，而如生，襄公以其子

先且居將中軍文五年季孟七年先克佐中軍先蔑將下軍
先都佐之初襄公之孝也趙盾使先且居逆公子雍子桑既
而背之故蔑奔秦九年都作亂殺先穀及士會人殺都宣十二年
鄭為公族大夫襄九年將下軍十六年佐中軍鄭之戰不用命而敗于楚十三年召亦來將
為亂景公殺之盡滅其族先氏亡
郤氏　晉公族也其先食邑于郤因氏焉至郤缺而受采
郤克之樂氏亡
欒氏　亦公族也晉靖侯孫樂賓食采于欒因以為氏賓
生叔寧寧生黡黡生盾盾生武子武子生書書生鍼及至
中行偃十九年將之二十三年克樂氏降五年十歲將下
軍成二年將下軍宣十二年樂書將下軍十七年將上軍
自鄢陵所死而奉十八年偃公使士鞅為大傅襄九年士匄佐中軍十三年偃本將使匄將中軍藥於
是乎有執政之樂氏亡
范氏　亦公族也晉靖侯孫樂賓食采于范因以為氏賓
生叔寧寧生黡黡生士蒍蒍生士會會奔秦而復之宣十二年將上軍十六年將中軍十八年將中軍襄
十二年將上軍十三年將之十六年范弘中軍兼大傅明年先郤克
而請老子士燮佐上軍成十三年將一軍郤犨將中軍錡及至
士軍郤至佐新軍十六年錡將一軍郤犨將中軍錡及至
鞏折沐俘虢二郤鄢陵之役至進六間之說而成楚反役
樂氏滅三郤而殺之郤氏亡
中行偃十九年將之二十三年克樂氏降五年士歜將下
軍成二年將下軍宣十二年樂書將下軍十七年將上軍
范之奔則歜哀五年奔齊范氏亡

中行氏　本荀氏也、荀林父將中行故爲中行氏、文七年、
佐上軍、十二年、佐中軍、宣十二年、將之、成十郤林父請死、
景公使復其位、成十三年、將中軍、十四年、伐秦、十八年、合諸
軍、襄九年、將之、十二年、將步、佐中軍、十六年、荀偃佐上
軍、哀九年、將之、十二年、滅、肥二十九年、荀寅爲下卿、定
公十二年、與范氏作亂、昔述之、中行氏亡、

知氏　亦荀氏也、與中行氏同宗、荀首食采于知、故別稱
知氏、宣十二年、首爲下軍大夫、十三年、佐上軍、十七年、佐

中軍、初楚之敗晉于邲也、楚人囚知罃、及首佐中軍、乃以
公子穀臣及連尹襄老之尸、易知罃、知罃之歸、十二年、佐下軍、
襄九年、將中軍、輔佐公、爲政、於善惡之法、三爲伐鄭、
通貨賂、集衆之力也、十一年、率諸侯伐秦、十四年、卒、
荀躒、之、十二年、卒、

荀寅　亦十二年、卒、

永地于　二晉故三晉共盛之、在春秋後、知氏亡、

魯　孟孫氏、叔孫氏、季孫氏、自桓公僖公而世子同名、必
有一或也、有兩嘉一爲、有兩庶一爲、別庶其一爲弟、子一爲弟、
庶其一爲弟、子一爲弟之正有兩子、有一爲鄭行人、

一爲衛行人發于路一爲楚人事白公又如介于陳晉侯也而又有年十五而相月者見說苑春楚行人也而又有進諫于衛靈公者見呂覽晉侯犯事文公者也而又有爲平公參治國政者見說苑災公于慶忌大差之子也而又有子胥殺所刺者見吳越春秋管子甚戴齊桓公之臣張皐說苑又載景公之臣弦章且傳中范宣子士匄士魴士會相士鞅又見于昭公之六年按杜注即士文伯當與宣子乃同名姓然漢書古今人表發有兩士魴一在中上一在中下相去不遠殆不可曉

春秋經周正而傳或參以夏時以經爲孔子所筆削而傳則旁採傳記也周慶正以建子爲天正以冬至所在之月爲一年之首夏正以建寅爲天正以雨水所在之月爲一年之首殷正以建丑爲天正以大寒所在之月爲一年之首此三正之說也以十月爲歲首者亦用夏正月而改其名耳故周正謂之十月周之十二月而城楚丘乃書于來年之正月杞其成也何以見僖之參以夏時也四月取麥秋取禾是晨時矣穀梁家則經書夏傳記以者亦用夏時也而正月稱月南至傳稱以周正說僖亦有當之有若以孔子欲行夏時而遂謂春秋之書亦用夏正則二月始雨水而猶冰十月大雪又何以異書哉竊又考之魯人城杞僖

周建	日南至
春正月建子	十功畢
二月　建丑	日在北陸冰
三月　建寅	啓蟄　而郊
夏四月建卯	日在畢安
五月　建辰	日在西陸此永火昏見
六月　建巳	記晨見東方而雩
秋七月建午	
八月　建未	
九月　建申	
冬十月建酉	始殺而嘗
殷十二月夏十一月	
殷正月　夏十二月	
殷二月　夏春正月	
殷三月　夏二月	
殷四月　夏三月	
殷五月　夏四月	
殷六月　夏五月	
殷七月　夏六月	
殷八月　夏七月	
殷九月　夏八月	

十一月建戌。日在心龍尾東方土功成事。殷十月　夏九月
十二月建亥。火晨見土功致用興作。殷十一月夏十月
分野之說。古人每詳言之。以體保章之職。既難考論。而見於左氏內外傳者。猶可類推也。武王克商。歲在鶉火。故伶州鳩曰。歲之所在。我周之分野也。則鶉火爲周分。又晉文公即位。歲受實沈。故董因曰。晉人是指。則實沈爲晉分。參與二十八年。歲星在玄枵。鶉尾。周楚惡之。則鶉尾爲楚分。又昭十七年。星見大辰。梓慎知宋鄭之災。曰宋大辰之虛也。則大火爲宋分。矣獨其說有可疑者。星紀北而吳越

南井鬼南而秦。析西虛危在北。齊太東海。降婁壁西魯。宅豳阜。或又以受封之始。歲星所在爲說。然有經而復繞者。封日既異。商星又參。可據參爲大火。參狀猶地域。楚三晉未分。晉侯何野。桑拔西河。鶉首實爲。屈原何厭。鶉火陳戒。于楚自古。而人莫分。且中國幾何。楚戊於登。日星所不臨。故大道有西北。而晉不害。越什歲而吳受其凶。皆以歲星所在言之也。然參星實衝。皆何以言吳越同野。吳何以凶。衛既水鍾。何故與宋豫鄭同火而辭寵先知之。且頡頏之虛。玄氏作氐。賈守其記。是又齊晉之分矣。此

皆不可曉者。商哲要自有見也。

星名

龍　角亢也。傳曰、龍見而雩、龍見而畢務、
天根　氐也。外傳曰、天根見而水涸、
天駟　房也。外傳曰、月在天駟、
大辰　心也。傳曰、星莫大辰、
大火　心也。傳曰、心爲大火、火伏而後蟄者畢、
龍尾　尾也。傳曰、龍尾伏辰、
天策　傳說星也。傳曰、天策焞焞、
析木之津　箕斗間也。傳曰、今在析木之津、
星紀　斗牽牛也。傳曰、歲在星紀、
婺女　須女也。傳曰、星出婺女、
玄枵　虛危也。傳曰、淫于玄枵、
天黿　虛危也。外傳曰、星在天黿、
鶉首之虛　虛也。傳曰、歲在鶉首之虛、
北陸　虛危也。傳曰、日在北陸而藏冰、
大水　營室也。傳曰、其星爲大水、

如言之口　室壁也傳曰滅在墟營之口
豕韋　室壁也傳曰滅在豕韋
降婁　奎婁也傳曰降婁中而旦
大梁　昴畢也傳曰歲及大梁
西陸　昴畢也傳曰西陸朝覿而出之
實沈　參也傳曰實沈主參
味　柳也傳曰味爲鶉火
鶉火　柳星張也傳曰鶉之賁賁
鳥帑　翼軫也傳曰以害鳥帑
歲星　歲星也
北斗　紫微垣附近星也傳曰星孛入于北斗
漢　天漢也傳曰漢出東西及漢
孛　妖星也
彗　妖星也傳曰齊有彗星

易說變卦起于五氏如鄭伯廖論曼滿自豐上六變爲謙。晉師救鄭自師初六變爲臨。于彥論蒙自復上六變爲頤。蔡墨論龍見自乾初九變爲姤之類。其說皆指一爻以立意也。左氏引詩以斷意。蓋亦倣此。其許穆夫人之賦載馳。則作詩之始也。

一爻之變。敬仲之視六四變否。畢萬之屯初九變比。季友之大有六五變乾。仲嬰之歸妹上六變睽。偃之大有九三變睽。棄姜之困六三變大過。穆子之明夷初九變謙。趙之艮之隨。以六二不變爻取義。魯春秋二百餘年。遂無過爲之貶者。可見之

兩爻以上之變。其例。左氏失載。可見之

左傳引尚書。以書說作夏書。僖二十四年。地平天成。文七年。戒之用休。襄三年。成允成功。二十六年。與其殺不辜。哀八年。卑陶邊禋。德輶如毛。昭二年。見一篇今實商書。以太甲作夏。昭十年。欲敗度。太甲篇也。今實商書。以典範作商。文五年。克厭帝心。襄三年。無偏無黨。皆典範也。今實周書。

蠱古今叙書或有不同。自太甲之爲夏書。更不可解。杜氏釋傳。往往以書辭爲史書。則未見古文故也。

春秋賦詩斷章。未必合於本詩之義。皆取一章一句以寄意也。左氏引詩以斷意。蓋亦倣此。其許穆夫人之賦載馳。則作詩之始也。

傳公之時。周王廻符。至于魯宗。季孫行父。爲之請于周。太史克作頌。故詩有魯頌。惟僖公而已。

邶詩

匏有苦葉、涉則揭、雉鳴求牡、雝雝鳴鴈、旭日始旦、士如歸妻、迨冰未泮、招招舟子、人涉卬否、人涉卬否、卬須我友、

匏有苦葉、匏瓜繫於葉上、喻男女之有配偶也、涉則揭、揭謂揭衣、雉鳴求牡、雝雝鳴鴈、雉鳴而鴈和之、旭日始旦、士如歸妻、迨冰未泮、招招舟子、人涉卬否、人涉卬否、卬須我友、

匏有苦葉、濟有深涉、深則厲、淺則揭、有瀰濟盈、有鷕雉鳴、濟盈不濡軌、雉鳴求其牡、雝雝鳴鴈、鴈鳴和其聲

之、鄭人請可
莊二年
諸
曰之最龍尾伏於
焞火中成軍號公其
之羽公在外野往
鶉之賁、晉侯
諸
鶉之賁之公出辱之鶉賁
鶉之賁之樂鼓戰逐逐
朱熹、晉童
諸
銘。
余被殺國了、莫余敢
覺左齋叢 卷六 二十三
命而俊哥命而偏三命
而僂循牆而走亦莫余敢侮倚於是鮒於是以懼余口
父鼎 昧曰丕顯後世猶恵
銘 鼎
簋
羊牛再拜稽首為丸州經啓丸而氏有寢廟既有茂草各有
攸處德用不擾在帝左右于烈恵其國而恵其鹿
壯武不可重用不
民生在勤勤則不匱
詩
風皇于飛和鳴鏘
有鳳之後將育於姜五世其昌並於

山有木工則度之賓有旨酒則擇之 既夫無羣慎樂其羅 心苟無瑕何恤乎無家 朝車相倚磨下幽寒 心傷 鹿死不擇音 雖襲之長不及馬腹 爲下在心 川澤納汙山藪藏疾瑾瑜匿瑕國君含垢 民之多幸 門之不幸也 我老斗莫之敢尸 非宅是依維鄰是親 就有挈斾之知寧不假器 貝父新婚其牢弗克負荷 室于怒市于色 臣一主二 無劇亂門 接不暇供 殺虎七 飛矢在下 走驟在下

詠

晏矣不朝不整遑一老俾屏余一人以在位 戰戰余在玆 嗚呼哀哉尼父無自律 哀公誄孔子

仲尼一誄諸譯皆見不同 魔楯乃云天不遺耆老莫相余位焉 楚平 凡皆楚無相加戕好惡同之同惟萬 宋 我無爾虞 左傳無我虞 南人盟 恒病討貳 晉盟 我無爾詐 左傳 信爲德本 民保于信 無

以氏余嘉乃勳 鳴乃鼓德謂督不德 祉福 永飛命 王謂叔父敬哉王命以綏四國 晉仲 王命晉文公 昔伯舅大公右我先王殷殖周室 師保旁民世胙大國 實侯于齊 順以表東海王室之不壞 紹復厥伯舅是賴 今余命女環茲舉 舅氏之與纂乃祖考無忝乃舊敬之哉 無廢朕命 晉王姬命齊侯 公 叔父勗恪在我先王之左右以佐事上帝余敢忘高

盟辭

論盟無享國 晉獻 晉奚王室無相害也有渝此盟明

神殛之俾隊其師無克祚國及而玄孫無有老幼 晉文公盟辭 上

天禍衛國君臣不協以及此憂也今天誘其衷使君臣和協以相從也不有居者誰守祊祀不有行者誰扞牧圉不協之故用昭乞盟于爾大神以誘天衷自今日以往既盟之後行者無保其力居者無懼其罪有渝此盟以相及也 晉盟

明神先君是糾是殛 宋盟

凡皆楚無相加戕好惡同之同惟萬 楚平

余道路無壅謀其不協而討不庭有渝此盟明神殛之俾

陳其師無克勝國、寧使子家保玆舊留、懲前災患、恒無亂同好患、奬王室、或開茲命、司慢司盟、名山名川、羣神羣祀、先王先公、七姓十二國之祖、明神殛之、俾失其民、隊命亡氏、踣其同家、晉侯公盟　同討不庭、晉平公盟溴梁　戮力一心、奉辰公盟　同恤王室、公無通外內、踰公盟　從者、踐土之盟曰、各復舊職、平丘之盟曰、無或失職、寘池之盟曰、有渝此盟、明神殛之、俾隊其師、無克胡臨、爾子孫、用能保其家邦、及爾玆命、有如日、有如月、有如山、有如川、有如先君、言上帝先君之見、皆取心之明白也、有如上帝、有如先君、言如先君之見其心也、

載書。

杜注、載書、盟辭。

疏、正義曰、盟者、殺牲歃血、告神明以相約束、其辭書之於策、謂之載書、

詛於孟子。

杜注、詛、盟也、

疏、正義曰、詛者、盟之別名、

齊侯使鮑國徵會於魯、魯人以公不在、對曰、寡君聞命矣、將事不敏、是以緩告、

杜注、將事、行事、

疏、正義曰、將事、謂將行其事、

寡君若有間、將圖之、

杜注、間、閑也、

疏、正義曰、間、閑、皆空隙之義、

不敢煩執事、

杜注、煩、勞也、

疏、正義曰、煩、勞、釋詁文、

敢告無罪、

杜注、無罪、謂不違命、

疏、正義曰、無罪、謂不違命、

且請命、

杜注、請命、請會期、

疏、正義曰、請命、謂請會期、

執事不以遠海棄魯、

杜注、遠海、東夷、

疏、正義曰、東夷在海之東、

而使鮑國蒞之、

杜注、蒞、臨也、

疏、正義曰、蒞、臨、釋詁文、

不腆先君之好、

杜注、腆、厚也、

疏、正義曰、腆、厚、釋詁文、

使下臣犒執事、

杜注、犒、勞也、

疏、正義曰、犒、勞、釋詁文、

不虞執事之不閑使命、

杜注、閑、習也、

疏、正義曰、閑、習、釋詁文、

敢辱高位、

杜注、高位、謂上卿、

疏、正義曰、高位、謂上卿、

重勞以燕好、

杜注、燕好、宴樂、

疏、正義曰、燕好、宴樂、釋詁文、

寡君敢拜嘉貺、

杜注、貺、賜也、

疏、正義曰、貺、賜、釋詁文、

重拜鮑子之辱、

杜注、鮑子、國佐、

疏、正義曰、鮑子、國佐、

齊侯以寧武子之不逆己也、

杜注、寧武子、魯大夫、

疏、正義曰、寧武子、魯大夫、

故不與盟、

杜注、不與盟、不與齊盟、

疏、正義曰、不與盟、不與齊盟、

使孟子盟公、

杜注、孟子、魯大夫、

疏、正義曰、孟子、魯大夫、

公不肯、

杜注、不肯、不肯與齊盟、

疏、正義曰、不肯、不肯與齊盟、

曰、

杜注、曰、孟子曰、

疏、正義曰、曰、孟子曰、

以君辱貺寡人、

杜注、貺、賜、

疏、正義曰、貺、賜、釋詁文、

寡人敢不承受、

杜注、承受、受盟、

疏、正義曰、承受、受盟、

以先君之敝器與先君之敝邑、

杜注、敝器、鼎也、

疏、正義曰、敝器、鼎也、

寡人不敢愛、

杜注、愛、惜也、

疏、正義曰、愛、惜、釋詁文、

請以紀甗、玉磬與地、

杜注、甗、甑也、

疏、正義曰、甗、甑、釋器文、

紀甗、玉磬、紀國之寶、

杜注、紀國之寶、

疏、正義曰、紀國之寶、

唯命是聽、

杜注、唯命是聽、

疏、正義曰、唯命是聽、

國佐曰、

杜注、國佐、齊大夫、

疏、正義曰、國佐、齊大夫、

不可、

杜注、不可、不可以器與地、

疏、正義曰、不可、不可以器與地、

先王疆理天下、

杜注、疆理、分別、

疏、正義曰、疆理、分別、

物土之宜、

杜注、物、相也、

疏、正義曰、物、相、釋詁文、

而布其利、

杜注、布、陳也、

疏、正義曰、布、陳、釋詁文、

故詩曰、

杜注、詩、大雅、

疏、正義曰、詩、大雅、

畫爾疆理、

杜注、畫、計也、

疏、正義曰、畫、計、釋詁文、

東西南北、

杜注、東西南北、

疏、正義曰、東西南北、

至于海、

杜注、至于海、

疏、正義曰、至于海、

至于海者、

杜注、至于海者、

疏、正義曰、至于海者、

以其有魚鹽之利、

杜注、魚鹽之利、

疏、正義曰、魚鹽之利、

通商惠工、

杜注、通商惠工、

疏、正義曰、通商惠工、

便民事也、

杜注、便民事也、

疏、正義曰、便民事也、

反是、

杜注、反是、反此疆理、

疏、正義曰、反是、反此疆理、

則王制不立、

杜注、王制不立、

疏、正義曰、王制不立、

何以處諸侯、

杜注、何以處諸侯、

疏、正義曰、何以處諸侯、

諸侯不貢、

杜注、諸侯不貢、

疏、正義曰、諸侯不貢、

則職業廢、

杜注、職業廢、

疏、正義曰、職業廢、

何以事王、

杜注、何以事王、

疏、正義曰、何以事王、

王室不定、

杜注、王室不定、

疏、正義曰、王室不定、

則公侯皆有闕、

杜注、闕、職也、

疏、正義曰、闕、職、釋詁文、

何以共時、

杜注、何以共時、

疏、正義曰、何以共時、

貢職不共、

杜注、貢職不共、

疏、正義曰、貢職不共、

則甲兵不加、

杜注、甲兵不加、

疏、正義曰、甲兵不加、

何以懲惡而勸善、

杜注、何以懲惡而勸善、

疏、正義曰、何以懲惡而勸善、

今逢執事之不閑、

杜注、逢、遇也、

疏、正義曰、逢、遇、釋詁文、

而棄周公之命、

杜注、周公之命、

疏、正義曰、周公之命、

絕其後嗣、

杜注、絕其後嗣、

疏、正義曰、絕其後嗣、

穆公之不歸好、

杜注、穆公、晉侯、

疏、正義曰、穆公、晉侯、

而構禍於我寡君、

杜注、構、合也、

疏、正義曰、構、合、釋詁文、

其若先王何、

杜注、其若先王何、

疏、正義曰、其若先王何、

子以齊侯之命來討、

杜注、齊侯之命來討、

疏、正義曰、齊侯之命來討、

其官臣僕輿隸、

杜注、官臣僕輿隸、

疏、正義曰、官臣僕輿隸、

皆百人之長也、

杜注、百人之長也、

疏、正義曰、百人之長也、

其甲車四百乘、

杜注、甲車四百乘、

疏、正義曰、甲車四百乘、

其人三百人、

杜注、其人三百人、

疏、正義曰、其人三百人、

以當諸侯之師、

杜注、以當諸侯之師、

疏、正義曰、以當諸侯之師、

雖倍此數、

杜注、雖倍此數、

疏、正義曰、雖倍此數、

其若之何、

杜注、其若之何、

疏、正義曰、其若之何、

子以君師辱於敝邑、

杜注、君師、謂軍旅、

疏、正義曰、君師、謂軍旅、

不腆敝賦、

杜注、敝賦、兵車、

疏、正義曰、敝賦、兵車、

以供革車、

杜注、革車、兵車、

疏、正義曰、革車、兵車、

從者不反其車、

杜注、從者、齊侯之從者、

疏、正義曰、從者、齊侯之從者、

以實其壑、

杜注、壑、溝也、

疏、正義曰、壑、溝、釋地文、

唯是先君之敝器、

杜注、敝器、鼎也、

疏、正義曰、敝器、鼎也、

與先君之敝邑、

杜注、敝邑、魯國、

疏、正義曰、敝邑、魯國、

不可以他物、

杜注、不可以他物、

疏、正義曰、不可以他物、

他物雖好、

杜注、他物雖好、

疏、正義曰、他物雖好、

無以藉寡君之口、

杜注、藉、借也、

疏、正義曰、藉、借、釋詁文、

寡君之口、

杜注、寡君之口、

疏、正義曰、寡君之口、

其何以共命、

杜注、共命、供命、

疏、正義曰、共命、供命、

子以先王之命、

杜注、先王之命、

疏、正義曰、先王之命、

命我先君、

杜注、命我先君、

疏、正義曰、命我先君、

侵敝邑之疆、

杜注、侵敝邑之疆、

疏、正義曰、侵敝邑之疆、

翦其麻麥、

杜注、翦其麻麥、

疏、正義曰、翦其麻麥、

蹂其禾稼、

杜注、蹂其禾稼、

疏、正義曰、蹂其禾稼、

信其讒慝、

杜注、信其讒慝、

疏、正義曰、信其讒慝、

棄其舊好、

杜注、棄其舊好、

疏、正義曰、棄其舊好、

介恃其衆、

杜注、介恃其衆、

疏、正義曰、介恃其衆、

以大欺小、

杜注、以大欺小、

疏、正義曰、以大欺小、

以衆暴寡、

杜注、以衆暴寡、

疏、正義曰、以衆暴寡、

不戢其師、

杜注、不戢其師、

疏、正義曰、不戢其師、

將以誅罪、

杜注、將以誅罪、

疏、正義曰、將以誅罪、

罪其如舊貫、

杜注、罪其如舊貫、

疏、正義曰、罪其如舊貫、

以逞其志、

杜注、以逞其志、

疏、正義曰、以逞其志、

曰、

杜注、曰、齊侯曰、

疏、正義曰、曰、齊侯曰、

先王疆理天下、

杜注、疆理、分別、

疏、正義曰、疆理、分別、

物土之宜、

杜注、物、相也、

疏、正義曰、物、相、釋詁文、

而布其利、

杜注、布、陳也、

疏、正義曰、布、陳、釋詁文、

故詩曰、

杜注、詩、大雅、

疏、正義曰、詩、大雅、

畫爾疆理、

杜注、畫、計也、

疏、正義曰、畫、計、釋詁文、

東西南北、

杜注、東西南北、

疏、正義曰、東西南北、

至于海、

杜注、至于海、

疏、正義曰、至于海、

至于海者、

杜注、至于海者、

疏、正義曰、至于海者、

以其有魚鹽之利、

杜注、魚鹽之利、

疏、正義曰、魚鹽之利、

通商惠工、

杜注、通商惠工、

疏、正義曰、通商惠工、

便民事也、

杜注、便民事也、

疏、正義曰、便民事也、

反是、

杜注、反是、反此疆理、

疏、正義曰、反是、反此疆理、

則王制不立、

杜注、王制不立、

疏、正義曰、王制不立、

何以處諸侯、

杜注、何以處諸侯、

疏、正義曰、何以處諸侯、

諸侯不貢、

杜注、諸侯不貢、

疏、正義曰、諸侯不貢、

則職業廢、

杜注、職業廢、

疏、正義曰、職業廢、

何以事王、

杜注、何以事王、

疏、正義曰、何以事王、

王室不定、

杜注、王室不定、

疏、正義曰、王室不定、

則公侯皆有闕、

杜注、闕、職也、

疏、正義曰、闕、職、釋詁文、

何以共時、

杜注、何以共時、

疏、正義曰、何以共時、

貢職不共、

杜注、貢職不共、

疏、正義曰、貢職不共、

則甲兵不加、

杜注、甲兵不加、

疏、正義曰、甲兵不加、

何以懲惡而勸善、

杜注、何以懲惡而勸善、

疏、正義曰、何以懲惡而勸善、

今逢執事之不閑、

杜注、逢、遇也、

疏、正義曰、逢、遇、釋詁文、

而棄周公之命、

杜注、周公之命、

疏、正義曰、周公之命、

絕其後嗣、

杜注、絕其後嗣、

疏、正義曰、絕其後嗣、

穆公之不歸好、

杜注、穆公、晉侯、

疏、正義曰、穆公、晉侯、

而構禍於我寡君、

杜注、構、合也、

疏、正義曰、構、合、釋詁文、

其若先王何、

杜注、其若先王何、

疏、正義曰、其若先王何、

子以齊侯之命來討、

杜注、齊侯之命來討、

疏、正義曰、齊侯之命來討、

其官臣僕輿隸、

杜注、官臣僕輿隸、

疏、正義曰、官臣僕輿隸、

皆百人之長也、

杜注、百人之長也、

疏、正義曰、百人之長也、

其甲車四百乘、

杜注、甲車四百乘、

疏、正義曰、甲車四百乘、

其人三百人、

杜注、其人三百人、

疏、正義曰、其人三百人、

以當諸侯之師、

杜注、以當諸侯之師、

疏、正義曰、以當諸侯之師、

雖倍此數、

杜注、雖倍此數、

疏、正義曰、雖倍此數、

其若之何、

杜注、其若之何、

疏、正義曰、其若之何、

子以君師辱於敝邑、

杜注、君師、謂軍旅、

疏、正義曰、君師、謂軍旅、

不腆敝賦、

杜注、敝賦、兵車、

疏、正義曰、敝賦、兵車、

以供革車、

杜注、革車、兵車、

疏、正義曰、革車、兵車、

從者不反其車、

杜注、從者、齊侯之從者、

疏、正義曰、從者、齊侯之從者、

以實其壑、

杜注、壑、溝也、

疏、正義曰、壑、溝、釋地文、

唯是先君之敝器、

杜注、敝器、鼎也、

疏、正義曰、敝器、鼎也、

與先君之敝邑、

杜注、敝邑、魯國、

疏、正義曰、敝邑、魯國、

不可以他物、

杜注、不可以他物、

疏、正義曰、不可以他物、

他物雖好、

杜注、他物雖好、

疏、正義曰、他物雖好、

無以藉寡君之口、

杜注、藉、借也、

疏、正義曰、藉、借、釋詁文、

寡君之口、

杜注、寡君之口、

疏、正義曰、寡君之口、

其何以共命、

杜注、共命、供命、

疏、正義曰、共命、供命、

子以先王之命、

杜注、先王之命、

疏、正義曰、先王之命、

命我先君、

杜注、命我先君、

疏、正義曰、命我先君、

侵敝邑之疆、

杜注、侵敝邑之疆、

疏、正義曰、侵敝邑之疆、

翦其麻麥、

杜注、翦其麻麥、

疏、正義曰、翦其麻麥、

蹂其禾稼、

杜注、蹂其禾稼、

疏、正義曰、蹂其禾稼、

信其讒慝、

杜注、信其讒慝、

疏、正義曰、信其讒慝、

棄其舊好、

杜注、棄其舊好、

疏、正義曰、棄其舊好、

介恃其衆、

杜注、介恃其衆、

疏、正義曰、介恃其衆、

以大欺小、

杜注、以大欺小、

疏、正義曰、以大欺小、

以衆暴寡、

杜注、以衆暴寡、

疏、正義曰、以衆暴寡、

不戢其師、

杜注、不戢其師、

疏、正義曰、不戢其師、

將以誅罪、

杜注、將以誅罪、

疏、正義曰、將以誅罪、

罪其如舊貫、

杜注、罪其如舊貫、

疏、正義曰、罪其如舊貫、

以逞其志、

杜注、以逞其志、

疏、正義曰、以逞其志、

曰、

杜注、曰、齊侯曰、

疏、正義曰、曰、齊侯曰、

先王疆理天下、

杜注、疆理、分別、

疏、正義曰、疆理、分別、

物土之宜、

杜注、物、相也、

疏、正義曰、物、相、釋詁文、

而布其利、

杜注、布、陳也、

疏、正義曰、布、陳、釋詁文、

故詩曰、

杜注、詩、大雅、

疏、正義曰、詩、大雅、

畫爾疆理、

杜注、畫、計也、

疏、正義曰、畫、計、釋詁文、

東西南北、

杜注、東西南北、

疏、正義曰、東西南北、

至于海、

杜注、至于海、

疏、正義曰、至于海、

至于海者、

杜注、至于海者、

疏、正義曰、至于海者、

以其有魚鹽之利、

杜注、魚鹽之利、

疏、正義曰、魚鹽之利、

通商惠工、

杜注、通商惠工、

疏、正義曰、通商惠工、

便民事也、

杜注、便民事也、

疏、正義曰、便民事也、

反是、

杜注、反是、反此疆理、

疏、正義曰、反是、反此疆理、

則王制不立、

杜注、王制不立、

疏、正義曰、王制不立、

何以處諸侯、

杜注、何以處諸侯、

疏、正義曰、何以處諸侯、

諸侯不貢、

杜注、諸侯不貢、

疏、正義曰、諸侯不貢、

則職業廢、

杜注、職業廢、

疏、正義曰、職業廢、

何以事王、

杜注、何以事王、

疏、正義曰、何以事王、

王室不定、

杜注、王室不定、

疏、正義曰、王室不定、

則公侯皆有闕、

杜注、闕、職也、

疏、正義曰、闕、職、釋詁文、

何以共時、

杜注、何以共時、

疏、正義曰、何以共時、

貢職不共、

杜注、貢職不共、

疏、正義曰、貢職不共、

則甲兵不加、

杜注、甲兵不加、

疏、正義曰、甲兵不加、

何以懲惡而勸善、

杜注、何以懲惡而勸善、

疏、正義曰、何以懲惡而勸善、

今逢執事之不閑、

杜注、逢、遇也、

疏、正義曰、逢、遇、釋詁文、

而棄周公之命、

杜注、周公之命、

疏、正義曰、周公之命、

絕其後嗣、

杜注、絕其後嗣、

疏、正義曰、絕其後嗣、

穆公之不歸好、

杜注、穆公、晉侯、

疏、正義曰、穆公、晉侯、

而構禍於我寡君、

杜注、構、合也、

疏、正義曰、構、合、釋詁文、

其若先王何、

杜注、其若先王何、

疏、正義曰、其若先王何、

子以齊侯之命來討、

杜注、齊侯之命來討、

疏、正義曰、齊侯之命來討、

其官臣僕輿隸、

杜注、官臣僕輿隸、

疏、正義曰、官臣僕輿隸、

皆百人之長也、

杜注、百人之長也、

疏、正義曰、百人之長也、

其甲車四百乘、

杜注、甲車四百乘、

疏、正義曰、甲車四百乘、

其人三百人、

杜注、其人三百人、

疏、正義曰、其人三百人、

以當諸侯之師、

杜注、以當諸侯之師、

疏、正義曰、以當諸侯之師、

雖倍此數、

杜注、雖倍此數、

疏、正義曰、雖倍此數、

其若之何、

杜注、其若之何、

疏、正義曰、其若之何、

子以君師辱於敝邑、

杜注、君師、謂軍旅、

疏、正義曰、君師、謂軍旅、

不腆敝賦、

杜注、敝賦、兵車、

疏、正義曰、敝賦、兵車、

以供革車、

杜注、革車、兵車、

疏、正義曰、革車、兵車、

從者不反其車、

杜注、從者、齊侯之從者、

疏、正義曰、從者、齊侯之從者、

以實其壑、

杜注、壑、溝也、

疏、正義曰、壑、溝、釋地文、

唯是先君之敝器、

杜注、敝器、鼎也、

疏、正義曰、敝器、鼎也、

與先君之敝邑、

杜注、敝邑、魯國、

疏、正義曰、敝邑、魯國、

不可以他物、

杜注、不可以他物、

疏、正義曰、不可以他物、

他物雖好、

杜注、他物雖好、

疏、正義曰、他物雖好、

無以藉寡君之口、

杜注、藉、借也、

疏、正義曰、藉、借、釋詁文、

寡君之口、

杜注、寡君之口、

疏、正義曰、寡君之口、

其何以共命、

杜注、共命、供命、

疏、正義曰、共命、供命、

子以先王之命、

杜注、先王之命、

疏、正義曰、先王之命、

命我先君、

杜注、命我先君、

疏、正義曰、命我先君、

侵敝邑之疆、

杜注、侵敝邑之疆、

疏、正義曰、侵敝邑之疆、

翦其麻麥、

杜注、翦其麻麥、

疏、正義曰、翦其麻麥、

蹂其禾稼、

杜注、蹂其禾稼、

疏、正義曰、蹂其禾稼、

信其讒慝、

杜注、信其讒慝、

疏、正義曰、信其讒慝、

棄其舊好、

杜注、棄其舊好、

疏、正義曰、棄其舊好、

介恃其衆、

杜注、介恃其衆、

疏、正義曰、介恃其衆、

以大欺小、

杜注、以大欺小、

疏、正義曰、以大欺小、

以衆暴寡、

杜注、以衆暴寡、

疏、正義曰、以衆暴寡、

不戢其師、

杜注、不戢其師、

疏、正義曰、不戢其師、

將以誅罪、

杜注、將以誅罪、

疏、正義曰、將以誅罪、

罪其如舊貫、

杜注、罪其如舊貫、

疏、正義曰、罪其如舊貫、

以逞其志、

杜注、以逞其志、

疏、正義曰、以逞其志、

曰、

杜注、曰、齊侯曰、

疏、正義曰、曰、齊侯曰、

先王疆理天下、

杜注、疆理、分別、

疏、正義曰、疆理、分別、

物土之宜、

杜注、物、相也、

疏、正義曰、物、相、釋詁文、

而布其利、

杜注、布、陳也、

疏、正義曰、布、陳、釋詁文、

故詩曰、

杜注、詩、大雅、

疏、正義曰、詩、大雅、

畫爾疆理、

杜注、畫、計也、

疏、正義曰、畫、計、釋詁文、

東西南北、

杜注、東西南北、

疏、正義曰、東西南北、

至于海、

杜注、至于海、

疏、正義曰、至于海、

至于海者、

杜注、至于海者、

疏、正義曰、至于海者、

以其有魚鹽之利、

杜注、魚鹽之利、

疏、正義曰、魚鹽之利、

通商惠工、

杜注、通商惠工、

疏、正義曰、通商惠工、

便民事也、

杜注、便民事也、

疏、正義曰、便民事也、

反是、

杜注、反是、反此疆理、

疏、正義曰、反是、反此疆理、

則王制不立、

杜注、王制不立、

疏、正義曰、王制不立、

何以處諸侯、

杜注、何以處諸侯、

疏、正義曰、何以處諸侯、

諸侯不貢、

杜注、諸侯不貢、

疏、正義曰、諸侯不貢、

則職業廢、

杜注、職業廢、

疏、正義曰、職業廢、

何以事王、

杜注、何以事王、

疏、正義曰、何以事王、

王室不定、

杜注、王室不定、

疏、正義曰、王室不定、

則公侯皆有闕、

杜注、闕、職也、

疏、正義曰、闕、職、釋詁文、

何以共時、

杜注、何以共時、

疏、正義曰、何以共時、

貢職不共、

杜注、貢職不共、

疏、正義曰、貢職不共、

則甲兵不加、

杜注、甲兵不加、

疏、正義曰、甲兵不加、

何以懲惡而勸善、

杜注、何以懲惡而勸善、

疏、正義曰、何以懲惡而勸善、

今逢執事之不閑、

杜注、逢、遇也、

疏、正義曰、逢、遇、釋詁文、

而棄周公之命、

杜注、周公之命、

疏、正義曰、周公之命、

絕其後嗣、

杜注、絕其後嗣、

疏、正義曰、絕其後嗣、

穆公之不歸好、

杜注、穆公、晉侯、

疏、正義曰、穆公、晉侯、

而構禍於我寡君、

杜注、構、合也、

疏、正義曰、構、合、釋詁文、

其若先王何、

杜注、其若先王何、

疏、正義曰、其若先王何、

子以齊侯之命來討、

杜注、齊侯之命來討、

疏、正義曰、齊侯之命來討、

其官臣僕輿隸、

杜注、官臣僕輿隸、

疏、正義曰、官臣僕輿隸、

皆百人之長也、

杜注、百人之長也、

疏、正義曰、百人之長也、

其甲車四百乘、

杜注、甲車四百乘、

疏、正義曰、甲車四百乘、

其人三百人、

杜注、其人三百人、

疏、正義曰、其人三百人、

以當諸侯之師、

杜注、以當諸侯之師、

疏、正義曰、以當諸侯之師、

雖倍此數、

杜注、雖倍此數、

疏、正義曰、雖倍此數、

其若之何、

杜注、其若之何、

疏、正義曰、其若之何、

子以君師辱於敝邑、

杜注、君師、謂軍旅、

疏、正義曰、君師、謂軍旅、

不腆敝賦、

杜注、敝賦、兵車、

疏、正義曰、敝賦、兵車、

以供革車、

杜注、革車、兵車、

疏、正義曰、革車、兵車、

從者不反其車、

杜注、從者、齊侯之從者、

疏、正義曰、從者、齊侯之從者、

以實其壑、

杜注、壑、溝也、

疏、正義曰、壑、溝、釋地文、

唯是先君之敝器、

杜注、敝器、鼎也、

疏、正義曰、敝器、鼎也、

與先君之敝邑、

杜注、敝邑、魯國、

疏、正義曰、敝邑、魯國、

不可以他物、

杜注、不可以他物、

疏、正義曰、不可以他物、

他物雖好、

杜注、他物雖好、

疏、正義曰、他物雖好、

無以藉寡君之口、

杜注、藉、借也、

疏、正義曰、藉、借、釋詁文、

寡君之口、

杜注、寡君之口、

疏、正義曰、寡君之口、

其何以共命、

杜注、共命、供命、

疏、正義曰、共命、供命、

子以先王之命、

杜注、先王之命、

疏、正義曰、先王之命、

命我先君、

杜注、命我先君、

疏、正義曰、命我先君、

侵敝邑之疆、

杜注、侵敝邑之疆、

疏、正義曰、侵敝邑之疆、

翦其麻麥、

杜注、翦其麻麥、

疏、正義曰、翦其麻麥、

蹂其禾稼、

杜注、蹂其禾稼、

疏、正義曰、蹂其禾稼、

信其讒慝、

杜注、信其讒慝、

疏、正義曰、信其讒慝、

棄其舊好、

杜注、棄其舊好、

疏、正義曰、棄其舊好、

介恃其衆、

杜注、介恃其衆、

疏、正義曰、介恃其衆、

以大欺小、

杜注、以大欺小、

疏、正義曰、以大欺小、

以衆暴寡、

杜注、以衆暴寡、

疏、正義曰、以衆暴寡、

不戢其師、

杜注、不戢其師、

疏、正義曰、不戢其師、

將以誅罪、

杜注、將以誅罪、

疏、正義曰、將以誅罪、

罪其如舊貫、

杜注、罪其如舊貫、

疏、正義曰、罪其如舊貫、

以逞其志、

杜注、以逞其志、

疏、正義曰、以逞其志、

曰、

杜注、曰、齊侯曰、

疏、正義曰、曰、齊侯曰、

先王疆理天下、

杜注、疆理、分別、

疏、正義曰、疆理、分別、

物土之宜、

杜注、物、相也、

疏、正義曰、物、相、釋詁文、

而布其利、

杜注、布、陳也、

疏、正義曰、布、陳、釋詁文、

故詩曰、

杜注、詩、大雅、

疏、正義曰、詩、大雅、

畫爾疆理、

杜注、畫、計也、

疏、正義曰、畫、計、釋詁文、

東西南北、

杜注、東西南北、

疏、正義曰、東西南北、

至于海、

杜注、至于海、

疏、正義曰、至于海、

至于海者、

杜注、至于海者、

疏、正義曰、至于海者、

以其有魚鹽之利、

杜注、魚鹽之利、

疏、正義曰、魚鹽之利、

通商惠工、

杜注、通商惠工、

疏、正義曰、通商惠工、

便民事也、

杜注、便民事也、

疏、正義曰、便民事也、

反是、

杜注、反是、反此疆理、

疏、正義曰、反是、反此疆理、

則王制不立、

杜注、王制不立、

疏、正義曰、王制不立、

何以處諸侯、

杜注、何以處諸侯、

疏、正義曰、何以處諸侯、

諸侯不貢、

杜注、諸侯不貢、

疏、正義曰、諸侯不貢、

則職業廢、

杜注、職業廢、

疏、正義曰、職業廢、

何以事王、

杜注、何以事王、

疏、正義曰、何以事王、

王室不定、

杜注、王室不定、

疏、正義曰、王室不定、

則公侯皆有闕、

杜注、闕、職也、

疏、正義曰、闕、職、釋詁文、

何以共時、

杜注、何以共時、

疏、正義曰、何以共時、

貢職不共、

杜注、貢職不共、

疏、正義曰、貢職不共、

則甲兵不加、

杜注、甲兵不加、

疏、正義曰、甲兵不加、

何以懲惡而勸善、

杜注、何以懲惡而勸善、

疏、正義曰、何以懲惡而勸善、

今逢執事之不閑、

杜注、逢、遇也、

疏、正義曰、逢、遇、釋詁文、

而棄周公之命、

杜注、周公之命、

疏、正義曰、周公之命、

絕其後嗣、

杜注、絕其後嗣、

疏、正義曰、絕其後嗣、

穆公之不歸好、

杜注、穆公、晉侯、

疏、正義曰、穆公、晉侯、

而構禍於我寡君、

杜注、構、合也、

疏、正義曰、構、合、釋詁文、

其若先王何、

杜注、其若先王何、

疏、正義曰、其若先王何、

子以齊侯之命來討、

杜注、齊侯之命來討、

疏、正義曰、齊侯之命來討、

其官臣僕輿隸、

杜注、官臣僕輿隸、

疏、正義曰、官臣僕輿隸、

皆百人之長也、

杜注、百人之長也、

疏、正義曰、百人之長也、

其甲車四百乘、

杜注、甲車四百乘、

疏、正義曰、甲車四百乘、

其人三百人、

杜注、其人三百人、

疏、正義曰、其人三百人、

以當諸侯之師、

杜注、以當諸侯之師、

疏、正義曰、以當諸侯之師、

雖倍此數、

杜注、雖倍此數、

疏、正義曰、雖倍此數、

其若之何、

杜注、其若之何、

疏、正義曰、其若之何、

子以君師辱於敝邑、

杜注、君師、謂軍旅、

疏、正義曰、君師、謂軍旅、

不腆敝賦、

杜注、敝賦、兵車、

疏、正義曰、敝賦、兵車、

以供革車、

杜注、革車、兵車、

疏、正義曰、革車、兵車、

從者不反其車、

杜注、從者、齊侯之從者、

疏、正義曰、從者、齊侯之從者、

以實其壑、

杜注、壑、溝也、

疏、正義曰、壑、溝、釋地文、

唯是先君之敝器、

杜注、敝器、鼎也、

疏、正義曰、敝器、鼎也、

與先君之敝邑、

杜注、敝邑、魯國、

疏、正義曰、敝邑、魯國、

不可以他物、

杜注、不可以他物、

疏、正義曰、不可以他物、

他物雖好、

杜注、他物雖好、

疏、正義曰、他物雖好、

無以藉寡君之口、

杜注、藉、借也、

疏、正義曰、藉、借、釋詁文、

寡君之口、

杜注、寡君之口、

疏、正義曰、寡君之口、

其何以共命、

杜注、共命、供命、

疏、正義曰、共命、供命、

子以先王之命、

杜注、先王之命、

疏、正義曰、先王之命、

命我先君、

杜注、命我先君、

疏、正義曰、命我先君、

侵敝邑之疆、

杜注、侵敝邑之疆、

疏、正義曰、侵敝邑之疆、

翦其麻麥、

杜注、翦其麻麥、

疏、正義曰、翦其麻麥、

蹂其禾稼、

杜注、蹂其禾稼、

疏、正義曰、蹂其禾稼、

信其讒慝、

杜注、信其讒慝、

疏、正義曰、信其讒慝、

棄其舊好、

杜注、棄其舊好、

疏、正義曰、棄其舊好、

介恃其衆、

杜注、介恃其衆、

疏、正義曰、介恃其衆、

以大欺小、

杜注、以大欺小、

疏、正義曰、以大欺小、

以衆暴寡、

杜注、以衆暴寡、

疏、正義曰、以衆暴寡、

不戢其師、

杜注、不戢其師、

疏、正義曰、不戢其師、

將以誅罪、

杜注、將以誅罪、

疏、正義曰、將以誅罪、

罪其如舊貫、

杜注、罪其如舊貫、

疏、正義曰、罪其如舊貫、

以逞其志、

杜注、以逞其志、

疏、正義曰、以逞其志、

曰、

杜注、曰、齊侯曰、

疏、正義曰、曰、齊侯曰、

先王疆理天下、

杜注、疆理、分別、

疏、正義曰、疆理、分別、

物土之宜、

杜注、物、相也、

疏、正義曰、物、相、釋詁文、

而布其利、

杜注、布、陳也、

疏、正義曰、布、陳、釋詁文、

故詩曰、

杜注、詩、大雅、

疏、正義曰、詩、大雅、

畫爾疆理、

杜注、畫、計也、

疏、正義曰、畫、計、釋詁文、

東西南北、

杜注、東西南北、

疏、正義曰、東西南北、

至于海、

杜注、至于海、

疏、正義曰、至于海、

至于海者、

杜注、至于海者、

疏、正義曰、至于海者、

以其有魚鹽之利、

杜注、魚鹽之利、

疏、正義曰、魚鹽之利、

通商惠工、

杜注、通商惠工、

疏、正義曰、通商惠工、

便民事也、

杜注、便民事也、

疏、正義曰、便民事也、

反是、

杜注、反是、反此疆理、

疏、正義曰、反是、反此疆理、

則王制不立、

杜注、王制不立、

疏、正義曰、王制不立、

何以處諸侯、

杜注、何以處諸侯、

疏、正義曰、何以處諸侯、

諸侯不貢、

杜注、諸侯不貢、

疏、正義曰、諸侯不貢、

則職業廢、

杜注、職業廢、

疏、正義曰、職業廢、

何以事王、

杜注、何以事王、

疏、正義曰、何以事王、

王室不定、

杜注、王室不定、

疏、正義曰、王室不定、

則公侯皆有闕、

杜注、闕、職也、

疏、正義曰、闕、職、釋詁文、

何以共時、

杜注、何以共時、

疏、正義曰、何以共時、

貢職不共、

杜注、貢職不共、

疏、正義曰、貢職不共、

則甲兵不加、

杜注、甲兵不加、

疏、正義曰、甲兵不加、

何以懲惡而勸善、

杜注、何以懲惡而勸善、

疏、正義曰、何以懲惡而勸善、

今逢執事之不閑、

杜注、逢、遇也、

疏、正義曰、逢、遇、釋詁文、

而棄周公之命、

杜注、周公之命、

疏、正義曰、周公之命、

絕其後嗣、

杜注、絕其後嗣、

疏、正義曰、絕其後嗣、

穆公之不歸好、

杜注、穆公、晉侯、

疏、正義曰、穆公、晉侯、

而構禍於我寡君、

杜注、構、合也、

疏、正義曰、構、合、釋詁文、

其若先王何、

杜注、其若先王何、

疏、正義曰、其若先王何、

子以齊侯之命來討、

杜注、齊侯之命來討、

疏、正義曰、齊侯之命來討、

其官臣僕輿隸、

杜注、官臣僕輿隸、

疏、正義曰、官臣僕輿隸、

皆百人之長也、

杜注、百人之長也、

疏、正義曰、百人之長也、

其甲車四百乘、

杜注、甲車四百乘、

疏、正義曰、甲車四百乘、

其人三百人、

杜注、其人三百人、

疏、正義曰、其人三百人、

以當諸侯之師、

杜注、以當諸侯之師、

疏、正義曰、以當諸侯之師、

雖倍此數、

杜注、雖倍此數、

疏、正義曰、雖倍此數、

其若之何、

杜注、其若之何、

疏、正義曰、其若之何、

子以君師辱於敝邑、

杜注、君師、謂軍旅、

疏、正義曰、君師、謂軍旅、

不腆敝賦、

杜注、敝賦、兵車、

疏、正義曰、敝賦、兵車、

以供革車、

杜注、革車、兵車、

疏、正義曰、革車、兵車、

從者不反其車、

杜注、從者、齊侯之從者、

疏、正義曰、從者、齊侯之從者、

以實其壑、

杜注、壑、溝也、

疏、正義曰、壑、溝、釋地文、

唯是先君之敝器、

杜注、敝器、鼎也、

疏、正義曰、敝器、鼎也、

與先君之敝邑、

杜注、敝邑、魯國、

疏、正義曰、敝邑、魯國、

不可以他物、

杜注、不可以他物、

疏、正義曰、不可以他物、

他物雖好、

杜注、他物雖好、

疏、正義曰、他物雖好、

無以藉寡君之口、

杜注、藉、借也、

疏、正義曰、藉、借、釋詁文、

寡君之口、

杜注、寡君之口、

疏、正義曰、寡君之口、

其何以共命、

杜注、共命、供命、

疏、正義曰、共命、供命、

子以先王之命、

杜注、先王之命、

疏、正義曰、先王之命、

命我先君、

杜注、命我先君、

疏、正義曰、命我先君、

侵敝邑之疆、

杜注、侵敝邑之疆、

疏、正義曰、侵敝邑之疆、

翦其麻麥、

杜注、翦其麻麥、

疏、正義曰、翦其麻麥、

蹂其禾稼、

杜注、蹂其禾稼、

疏、正義曰、蹂其禾稼、

信其讒慝、

杜注、信其讒慝、

疏、正義曰、信其讒慝、

棄其舊好、

杜注、棄其舊好、

疏、正義曰、棄其舊好、

介恃其衆、

杜注、介恃其衆、

疏、正義曰、介恃其衆、

以大欺小、

杜注、以大欺小、

疏、正義曰、以大欺小、

以衆暴寡、

杜注、以衆暴寡、

疏、正義曰、以衆暴寡、

不戢其師、

杜注、不戢其師、

疏、正義曰、不戢其師、

將以誅罪、

杜注、將以誅罪、

疏、正義曰、將以誅罪、

罪其如舊貫、

杜注、罪其如舊貫、

疏、正義曰、罪其如舊貫、

以逞其志、

杜注、以逞其志、

疏、正義曰、以逞其志、

曰、

杜注、曰、齊侯曰、

疏、正義曰、曰、齊侯曰、

用字之異者宋公鼎之歲[illegible]相[illegible]龏[illegible]
也晁盂作[illegible]巡[illegible]繩[illegible]息媽[illegible]也[illegible]猶憚不薦[illegible]薦至
也晁盂作[illegible]從之閟[illegible]閟不[illegible]
[illegible]慕敬以蘊[illegible]陳事[illegible]敬[illegible]
也[illegible]也[illegible]屑[illegible]
而塌[illegible]塌下[illegible]湯尸之[illegible]尸止[illegible]
棺也子無我[illegible][illegible]也[illegible]
足行[illegible]弄馬之故隱君身[illegible]
也或曰[illegible]也[illegible]
大聲[illegible]雨不克襄事[illegible]
[illegible]也[illegible]
[illegible]也[illegible]
以上叛下亦曰叛王孫蘇是也男子喪妻亦曰寡雀

行生成及盈而寡是也男亦曰鰥以井伯靡奉穆姬是也
[illegible]
宇公羊謂昭公微弱季氏目以上殺下亦可曰弒矣
雪曰雨雪益曰雨益凡自上下木皆曰雨
十月爲民月傳曰就盈數爲
朔高壽也七十曰耄九十曰老
少君猶小君也
上曰蒸下曰湮旁曰通室
在牀曰尸在棺曰柩見[illegible]車馬曰賵貨財曰賻衣被曰襚
見入[illegible]見殺[illegible]
[illegible]貝玉曰含[illegible]
[illegible]梁[illegible]
[illegible]也[illegible]
[illegible]也[illegible]
[illegible]也

醢。穿人鼻而御。鬻大罪子路古極刑也。

劓。後者鼻。

劓。截耳。

炮烙。

炮郤寇宛。

破。奪之壯月薛之。

蔡。流也。

殺管叔而蔡蔡叔。

宇。屋也。

宇石乞。

車裂。四行各乞。

幽死。囚絕食而死。

幽死。囚繫而死。

弗。宣帝時電。

終日餅。弗長死。日晏死。前死者。士變叔。

卷六　四

用牽。天陰之九牽礼。文侯卒。

先用事。文

服牛乘馬。月給。車力。舊制。

以駟公乘。馬高。高車。

襄公二十四年。夏子。月。

年。吳徐承。帥師。曰。

月。日之。師潘。之役。日。

明。服虔。曹。解。日。

者必。牛耳。取其。血。歃之。

載。書。以次。乃歃。歃。乃次。

之。固

承。彌縫。

。月。楚東。名也。武王伐。鷹。之。罪王。四之軍行。右。轅左。追

。薛。不。愚。無。中。權。後。勁。君之戎分為二。廣。廣有一。牟。率偏

定限故襄十一年傳明言盟名山名川蓋神靈祀先
十九公七年十一國之盟皆歃血及耳以手執壬
敦之血進之於口定八年趙衛侯之子及魏襄九年口血
未乾是也
盟用牛耳單書盟武伯皆小國執牛耳也
昔晉靈之役楚蒙之盟稱孟武伯之辭之盟衛侯前執牛
唯鄭行之發足以大國執之一不合盟禮故孟縶不從
凡盟於牛而莊二十二年孟卬割牲盟公定四年割子
期之心哀十五年與叛從之十六年與叛從已是倉卒又
不必盡用牛矣

春秋王食之享多矣而書者久者周平十五年十一月壬午公及
年楚武王薨十一年祀加公六十年薨宣公十八
繆公小邾穆公皆五十於位第文公五十一年薨
不爲不吉也
宋共者吉凶之兆
皇不見左氏而別叫一爲然疏先於傳所不采了
僖相人者周內史叔服
蕭牛鳴滑介爲虎
定四年長勺之役魯人掌之投盂于稷門聊人
范之取門狄虎頭之石臼公登城隊而復
上者、赤烏之弓六鈞狼瞫之新因下書先軫之元胄馳
狄叔出自之期大以投高固之桑石以投人千肇之靖一
齊朝者多衰冠素爲設射靶七札射穿之矢復命淮
南子曰楚昭王射之連拇矢而烹建養由基射之始
謂乌號之弓而銜文雨蝨抱柱銳矢

科見于軾
婦人形貌則孔文之妻美而艷宋西河君攻赤而毛長而美
丁文則魯叔孫昭子之妻也昭子曰為稱夫人不經古文虞公韓宣子之夢文公荷偃之夢鬼物晉景之夢大厲夢黃熊鄭人之夢振鐸昭公之夢天使者蘇趙襄夢神告子王夢祖先者衛成及孔成之夢康叔曹人之夢負畚公孫黑之夢公孫段之夢公衍公孫般之夢伯有衛侯之夢渾良夫紫衣狐裘黑衣白冠投壺而死者四晉景公一事而叙惡者三則類甚矣昭七年一歲而物往則豕人立內外莫知其情泉寫虎豹熊羆以飾門闕畫雲氣蜚鴻以揚其波龍見雩門以祈穀實沈臺駘為崇晉侯求醫秦伯使醫和視之曰疾不可為也是謂近女室疾如蠱非鬼非食非毒不可為也在晉侯之夢二豎子自門入將入攻其肓之上焉逃之良醫曰肓之上膏之下攻之不可達藥不至如之何公曰良醫也厚為之禮而歸之六月丙午晉侯欲麥使甸人獻麥饋人為之告大廚趙孟聞之命廚人濯麥甸人築宮而舂之簸而揚之磨而散之以為麵以湯沃之塗以朱蓋以朱漆而行以告公公將食如廁陷而卒
石言龍鬬雄雞鬬龍見絳郊左氏之誣在是其章句之妙亦在是
車名魚車軨車皆兵車也輜士車門棧車也軒卿車也
魚軒飾以魚也衛獻公使公子魚乘軒車上有望櫓也亦曰樓車有
陣曰蒙有衣曰蒙靈轂路柴車也裹車也轒
轅轅斜車乘之飾也美澤可盤言其美也
舟名吳有餘皇比舟為梁曰造舟
鼎名郜鼎莒方鼎甲文鼎讀鼏吳壽夢鼏衛舒鼏晉鑄刑
鼎

鐘名鄭有襄鐘、衛有次呂、晉有姑洗、季武子鈴林鐘、
鼓名晉有密須之鼓、
琴名魯齊姜有顓琴、猶言雅琴也、
劒名楚有屬鏤、虞叔有寶劒、
弓名魯有肘父之箴、善者曰放矢、補曰冰亦曰扬、
甲名晉有鬥韋之甲、
與名趙簡子有鞏丸、齊有豪毛、郭有蒸登、

玉名魯有龍輔、瑞璋、鎮圭、天子有玉環、晉有乘輿之璧、崔氏有具璧、周有寶珠、魯有夏后氏之璜、衛侯亦有之、爾雅肉倍好者一謂之環、肉好若一謂之瑗、孔也　雙玉曰發、
寶名齊以紀甗玉磬、晉以路鼓、鼙、玉磬、魯昭公賜子家懿伯、梁一雙、輕服、鄉路、晉以
歌鐘鎛磬、周有魯般、
以人聽者、晉路楚以物動、洗鍼、銑紘皆自人、鄭路晉以
掌師職師鐸、又路宋以師筏師慧、
論佛語經、昔求路也、衛路叔酋一簨鎛、季孫路梁丘據、將

錦二兩縛、如環、
木名興晉首山有驛桑、多陵桑也、楚朝有豫章、大木也、道
有之庭有槐、季氏之家有鼎桐、
鳥名則五鵻、祝鳩、鳲鳩、爽鳩、鶻鶻也、青州中五雉、杜曰雉有五種鷮雉、鷩雉、翬雉、鷹雉、鷸雉、
九扈、扈者九種春趡鳴、夏竊玄、秋竭藍、冬趡黃、
鳩鳲是小昊、爽是、鳥、鳥名鶻鶻、鶻鶻、鶻鶻、皆鳥名也、
用以名官、
鼠名則鼫鼠、梁、食苗、食粟、皆取惡數爲喻也、於菟、
楚人謂虎也、皐比、虎皮也、貍步、貍、
猛泉者以火繫梟尾如匪、匪、火牛之額也、畢、似豕、兕、牛、

麋多爲災、熊羆雖、羆有叡智、
鳥名則鄧有小翼、赤有黃、衛有鶡冠之乘、書
鳥爲文曰文鳥、宋景公朱白鳥之尾、
犬名則宵有焚大之、狂曰救狗、故緣有吠狗、
獵名則有畢、蠭、罩、叟、畚、始生曰豬、
見左傳下終

左傳事緯前書目錄
卷七
古代名氏譜
七閒一
嬴內諸侯二
曹三
晉四
齊五
秦六
楚七
宋八
衛九
鄭十
陳十一
蔡十一
許十三
曹十四
魯十五
十六
吳十七
越十八
滕十九
薛二十
杞二十一
小邾二十二
雜小國二十三
國名補遺二十四
引古二十五

陰氏陰里　陰忌　於不反

鄅氏鄅胖　鄅雒

南宮氏南宮極　南宮括

庾氏庾皮　遏

諸臣宰咺　南季　宰渠伯糾　勿和之子　家父　宰

有　王人子突　邊伯　嘉圉　亦曰子圉　子禽祝鮀　游

孫伯　顏柔　桃子

子服　史狡　甘大夫棄　萇弘　宮巒黡　老駢子

治州鳩　摯荒　同姓鼂

周公　桓公　亦曰周公黑肩　周公楚　亦曰周公　宰渠伯糾　勿和之子　家父　宰

寰內諸侯二　周召毛原單凡祭劉萇甘

皆姬姓　晉已姓餘未詳

周公　桓公　亦曰周公黑肩　周公楚　亦曰周公　宰渠伯糾　勿和之子　家父　宰

召　武公　亦曰召伯　亦曰昭伯　桓公　亦曰召伯　戴公　亦曰召伯

召　召襄　莊公　亦曰召伯　簡公　亦曰召伯　盈　召伯

毛　毛伯衛　亦曰毛伯　毛伯得　亦曰毛得　毛得　毛伯過

原　莊公　原伯貫　惠公　原伯毅　頃王　原伯魯　原壽過　之子

單　單伯　襄公　亦曰單子　頃公　亦曰單子　靖公　單公子愁期

赤　赤　成愆

平公

凡　凡伯

祭　祭伯　祭公　祭渠

尹　尹氏　武公　亦曰尹圉　尹圉　尹氏　文公　亦曰尹圉　尹圉　尹氏

尹　尹子

劉　劉康公　定公　亦曰劉子　劉子　劉殺　武公　亦曰劉子　劉子

文公　亦曰劉子　劉定　劉子

溫　溫子　蘇子　亦曰蘇子　蘇子

春秋名氏譜　卷六

樊　樊仲皮　亦曰樊皮　樊頃子

成　成肅公　成子　亦曰成子　簡公　桓公

甘　甘昭公　亦曰甘子　叔帶　太叔帶　文公　亦曰甘子　叔帶　甘歜　惠公　亦曰甘歜　成公

簡　簡公　襄公　平公　亦曰簡公　桓公

肅　肅成　簡公

夾　夾谷鄙

曾　曾三姬　姓

西　西公悉　隱公　桓公　莊公　亦曰西公　閔公　僖公

襄　襄公　昭公　亦曰襄公　定公　哀公

文　文公　宣公　成公　一書

公亦曰公子
宋父　宋父　哀公　悼公
公厥公子強　公子達　公子健　公孟
結　公子魚亦曰　公子鉏亦曰
公儀亦曰　公子貫亦曰　惡子般
公鳥亦曰公子　公子欣　子野　公子慭亦曰仲
公貞　公果　公衍　公孫朝
公叔務人　公孫宿亦曰公
公孫有山亦曰公孫　公子刖
有厚其
[衆氏]衆父亦曰衆仲
子公鉏　衆父　衆甫
[臧氏]臧僖伯亦曰臧孝　臧賓如　臧哀伯　臧會
臧為　臧昭伯　臧會　臧賓如　臧石
[施氏]施父　施孝叔
仲孫氏此仲亦曰公子慶父
仲父　公孫
惠叔亦曰　孟獻子　仲孫蔑
難　孟孝伯　孫速

泰氏 泰子 泰董父 泰逢 泰原 泰適

御氏 御孫 御叔

富父氏 富父終甥 富父槐

南氏 南遺 南嗣

顏氏 顏叔 顏息 顏羽 亦曰子羽

曾氏 曾大 曾皙 亦曰

郜氏 郜昭伯 郜鼎 郜魯 亦曰

冉氏 冉季 冉求 亦曰冉有 有子

冉氏 冉耆 冉猛 冉會

林氏 林雍 林楚 林父盼

春秋名氏譜 卷七

宰氏 宰渠 宰溺 曹劌 顏系 門人

呂氏 呂叔 亦曰 呂越 子定五 夏父弗忌 魯大夫 陽州

陽氏 陽虎 陽越

侯氏 侯叔夏 侯犯

仲氏 仲遂 亦曰 諸侯 費伯 亦曰 魯大夫 狄虒 狄人

榮氏 榮叔 亦曰 榮成伯 亦曰 公本名伯仲 鄧敬父 魯大夫 鄧子焉 亦曰 鄧析 鄭人

叔氏 叔老 亦曰 叔弓 亦曰 子羽 叔仲惠伯 叔孫 叔孫得臣 亦曰 叔孫僑如 亦曰 叔孫豹 亦曰 叔孫婼 亦曰 叔孫舍 亦曰 叔孫宣伯 亦曰 叔孫昭子 亦曰 叔孫成子 亦曰 叔孫武叔 亦曰 叔孫州仇 亦曰 叔孫不敢 亦曰 叔孫成叔 亦曰 叔孫貞子 亦曰 叔孫敬叔 亦曰 叔孫穆子 亦曰 叔孫莊叔

樂氏 樂伯 亦曰樂京盧 樂弗忌 樂鹿 亦曰樂伯 樂祁子 樂盈 亦曰樂黶子 樂 樂勉 樂樂 樂糾 亦曰樂祁 樂豹

韓氏 韓萬 韓武子 亦曰韓子輿 韓厥 韓無忌 亦曰公族穆子 韓起 亦曰韓宣子 韓須 叔奢 叔寬 子羽 韓固 韓不信 亦曰伯音 段簡子

狐氏 狐突 亦曰伯行 狐毛 狐偃 亦曰子犯 狐射姑 亦曰賈季 狐制居 亦曰季 狐突 先友 先丹木 先氏 先茅 先軫 亦曰原軫 元帥 先且居 亦曰中行伯 先僖 先克 先都 先穀 亦曰原穀 孟季子 先辛 先丙 亦曰襄公 先蔑 亦曰士伯

郤氏 郤芮 亦曰冀缺 郤成子 郤溱 亦曰駒伯 郤克 郤獻子 郤毅 亦曰駒伯 郤錡 亦曰郤獻子 郤至 亦曰温季 郤犨 亦曰溫季子 郤缺 亦曰臼季 郤穀 亦曰冀缺子 郤雍 郤芻 亦曰冀缺子 郤至 郤至 郤至

羊舌氏羊舌大夫 羊舌職 羊舌赤亦曰銅鞮伯華 羊舌肸 羊舌虎亦曰叔虎 叔羆 羊舌鮒亦曰叔魚 叔向 羊舌突 羊舌鮒 羊舌鮒 羊舌肸 羊舌虎 羊舌突

邢氏邢侯 邢帶

梁氏梁伯 梁其 梁其踁 梁弘 梁五 梁益耳 梁由靡 梁餘子養

伯氏伯宗 伯州犁 伯子同氏

祁氏祁奚 祁午 祁勝 祁盈 祁黃羊

羊舌氏羊舌赤亦曰銅鞮伯華 羊舌肸 羊舌虎 羊舌鮒 羊舌突

邢氏邢侯 邢帶

梁氏梁伯 梁其 梁其踁 梁弘 梁五 梁餘子養 梁由靡 梁益耳 梁

伯氏伯宗 伯州犁 伯子同氏

祁氏祁奚 祁午 祁勝 祁盈 祁黃羊

羊舌氏羊舌大夫 羊舌職 羊舌赤亦曰銅鞮伯華 羊舌肸 羊舌虎 羊舌鮒 羊舌突

邢氏邢侯 邢帶

梁氏梁伯 梁其 梁其踁 梁弘 梁五 梁餘子養 梁由靡 梁益耳 梁

伯氏伯宗 伯州犁 伯子同氏

祁氏祁奚 祁午 祁勝 祁盈 祁黃羊

羊舌氏羊舌大夫 羊舌職 羊舌赤亦曰銅鞮伯華 羊舌肸 羊舌虎 羊舌鮒 羊舌突

邢氏邢侯 邢帶

梁氏梁伯 梁其 梁其踁 梁弘 梁五 梁餘子養 梁由靡 梁益耳 梁

伯氏伯宗 伯州犁 伯子同氏

祁氏祁奚 祁午 祁勝 祁盈 祁黃羊

清漳魏 臣麗氏 鉉遵寇 和細父 行人子員

行人子羽 田蘇 師曠亦曰子野 庾正書 巫卑 州綽

具丙 追喜 利雉 黃淵 嘉父 申書 司空靖

斐豹 忻戎 師慶 宋朝 宋父 申鮮虞 宛沒 史趙 婁叔 雍子

邾黑 像安 蔡墨 觀虎 小王桃甲

鄭無佗亦曰鄭大子 子其

王生 史墨 趙鞅 長武子 韓魏駟

齊瓦妻

諸公伯黎亦曰子黎 子期 子犯

春秋名氏書 卷七 一三

桓公 亦曰公子小白 齊侯諸

孝公 亦曰公子昭 齊侯脩

昭公 亦曰公子禂 齊侯潘

君舍 諡公子舍 齊侯商人

君商人 惠公 亦曰公子元 齊侯闔

莊公 亦曰公子同 齊侯揔

子糾 亦曰公子糾 齊公子

君牙 僖公 亦曰公子申 齊侯

平公

公族弟年 亦曰夷仲年

亦曰 公子無虧 亦曰仲孫湫 公子

仲孫 公子糾 仲慶父 公子

鄭 公子喜 公子嬰 公子角 公子牙 公子友 公子慶父

公孫敖 公子彭生 公孫無知

公孫滑 公孫敖 公孫茲 公孫嬰齊 公孫歸生

公孫剽 亦曰子臧 公孫黑 亦曰子晳 公孫黑肱 亦曰子石

公子商人 子商 公孫哲 公孫段 公孫僑 亦曰子產

子駒 公子鉏 公子黑臀 公子野 庾公差 亦曰庾公

公子結 公子鍼 亦曰季魴侯 公孫揮 亦曰子羽

公子瑕 公子買 公子組 公子明 公子城

公孫朝 公孫敢 公孫壽 公孫閼 公孫夏

公孫捷 亦曰子手 子山 子石 子柳 子思

公孫蠆 公孫揮 亦曰子羽 公孫夏 亦曰子石

公孫段 公孫黑 公孫黑肱 公孫楚 公孫寧 公孫文仲

公孫嘉 公孫丁 公孫貞子 公孫蠆 公孫揮 亦曰子羽

公孫夏 公孫捷 亦曰子手 公孫閼 公孫壽

公孫敢 公孫朝 公孫蠆 公孫揮 亦曰子羽

公孫閼 公孫夏 公孫捷 亦曰子手 公孫壽

公孫壽 公孫敢 公孫朝 公孫蠆 公孫揮 亦曰子羽

公孫揮 亦曰子羽 公孫夏 公孫捷 亦曰子手

慶氏慶克 慶封 亦曰慶子家 慶佐 慶舍 亦曰慶子夕 慶鄭 亦曰慶子息 慶輿 亦曰慶遺

公氏公孫敖 亦曰子家 公孫歸父 亦曰子叔 公孫嬰齊 亦曰子尾

召氏召忽 召陽

宁氏宁戚 宁速

雨師 畢萬

樂氏樂施 亦曰子旗 樂盈 亦曰子夏 樂祁 亦曰子徐

華氏華免 華周 亦曰華還

高氏高傒 亦曰子高

顏氏顏庚 亦曰子渠 晉

馬氏烏餘 烏枝鳴

顏氏顏烝 亦曰子襄 顏涿聚 亦曰梁父大夫

前陪于氏父 連稱 管敦

齊人貂 亦曰竪貂 寶須無 隰朋 蔡朝 高梁姬 蔡仲 蔡公 蔡甲 蔡戴公 蔡文侯 蔡哀侯 蔡侯 王孫 王何

王氏王淑 王何

郭氏郭榮 郭最 郭偃 郭公 郭叔 郭仲 郭巨 郭解 郭況 郭欽 郭舜 郭鈞 郭亮 郭伋 郭泰 郭林宗 郭子儀 郭汾陽 郭曖 郭暖 郭曙 郭鎮 郭釗 郭鍔 郭鏦 郭鏞 郭鏜 郭鏘 郭鏗 郭鏘 郭鏗 郭鏘 郭鏗

工倕氏工倕 工倕潤

申氏申鮮虞 傅摯 申蒯 申包胥 申徒狄 申屠嘉 申公 申公巫臣 申公子牟 申公壽余 申公臣 申公子牟 申公壽余 申公臣

襄氏襄罷師 襄伊 襄老 襄仲 襄公 襄王 襄夫人 襄夫人 襄夫人

公穆公 亦曰孝公 名稱好 康公 亦曰大子忠 共公 亦曰桓公 名伯帛

桓公 景公 哀公 惠公

[公族] 大子忠 公子鍼 公子縶 小子慭 公子銀 亦曰公子鉏 名夷 石

子 公孫枝 子桑 亦曰

伯車 仲行 鍼虎

諸臣從死者 子車氏 三良 奄息 仲行 鍼虎

[諸王] 若敖 蚡冒 武王 文王 堵敖 成王 亦曰君頵

穆王 亦曰世子商臣 大子商臣 莊王 子旅 共王 亦曰恭王 子審

王 亦曰楚子麋 子圍 郟敖 康王 子昭

平王 亦曰公子棄疾 公 惠王 亦曰子章 子軫 昭王 子壬夫 亦曰

[王族] 公子元 亦曰王子元 公子燮 亦曰子燮 公子筏 公子嬰齊 亦曰子重

子朱 亦曰息 王孫游 王孫雀 王子啟 公

公子朱 公子申 公子格 公子闌

公子繁 王孫圉 王孫賈 白公勝

[本表名氏書] 老二

申亦曰子西 公孫寧 亦曰子國 公孫朝 公子啓 亦曰子期 公子

殷 王孫圉 王孫賈 白公勝

[氏出自名] 鬬氏 鬬伯比 鬬廉 鬬克 鬬班 鬬穀於菟

御寇 鬬椒 鬬班 鬬穀於菟

申公 鬬禦 亦曰子開 鬬宜申 亦曰子期 鬬巫 亦曰子臧

[名出自字] 叔敖 亦曰子敖 越椒 鬬上 亦曰子揚 子良

伯棼 伯賁 鬬辛 苗賁皇 公

[謚出自行] 鬬韋龜 鬬成然 亦曰子玉 子西 鬬克 鬬侯 鬬大 亦曰子

[氏成得臣] 亦曰上 成大心 亦曰孫伯

成虎

司馬悟　武城黑　吳句卑　鉅金　開地罷　監市亭

宋木　小牆子　左司馬販　單澤除　石乙　管敬仲

閻公陽　戚尸回　大師子設　右領差事　左司空

宋公　閻公　君夏　桓公　亦曰宋　穆公和　亦曰宋子御說　襄公　亦曰宋子茲父

齊公宜公　惨公　亦曰宋　莊公牙　莊公子斑　亦曰宋子禦寇

公子　宋八　子如

宋公　成公　亦曰宋王臣　昭公　亦曰宋子杵臼　文公　亦曰宋公子鮑

公孫　公子肥　公子卬　公子成　公孫友　魚石　魚府

公族公子叔肸　公子游　公孫閼　亦曰司馬閼

公孫寧　公子卬　孔叔　公孫師　公子朝　亦曰合

亦曰可　公子肥　公子城　公孫忌　公子御戎　公

皇氏皇父充石　亦曰皇父　皇野　亦曰司馬子車

堅　皇野　亦曰司馬子車　樂　鄭殷　皇非戎　皇懷

皇氏皇父　皇父充石　亦曰皇父　皇地傷　皇

華氏　華定　華費遂　華合比　華玄　無感　啓　華

華督　亦曰華父督　宋華父督　華多僚　華

華御事　華閱　亦曰華父督　宋督　華元　華

華豹　華臣　華閱　華皇比　華

元　華椒　華喜

吳　華定　華費遂　華合比　華玄　無感　啓　華

登　華犨　華豹　亦曰華父督　子皮　華多僚　華

梁氏樂豫　樂呂　樂舒　亦曰　樂舒　樂盈　樂懷　將

鉏　樂呂　子等　樂轄　亦曰　子揚　樂遄　樂合　樂大心　亦曰

公子　宋朱　亦曰樂祁　子朱　樂桓　樂祁　樂施　樂合　樂大心　亦曰

子石　亦曰　子展　樂朱鉏　樂得　亦曰門　子尾　樂祁　樂施　樂合　樂大心　亦曰

伯氏公孫師　伯江　伯嘉　伯石

向氏向為人　向帶　向戌　亦曰合　子師　向寧　向勝　向

行　向官　亦曰　子蘇　向鄉　向羅　向巢　向雉　亦曰相可　馬　和　鹿

子順　子車　司馬牛

湯氏公子務　亦曰司　城湯　公孫壽　公孫師　湯澤　湯息　勃意諸　湯

亦曰為山　子田

鬷氏鬷蔑　師朱

齊氏公子圉逋　亦曰　子雲　齊不綏

南郭氏郭師枝　亦曰　子石　石癸　石翩　郭師了肥

南宮八　南宮長萬　亦曰　宋萬　南宮牛

亦氏亦重　亦朝

渠氏渠伯　渠子

齊氏齊悪　齊豹

公孟氏公孟繁　亦曰孟繁　公孟

趙氏趙盾　趙陽

衛卿氏衛卿國　衛卿子也　衛侯定子　衛師北　亦曰衛師

聲子

南氏公子鄭　亦曰子南　公孫黑　亦曰黑肱之　南氏

王孫氏王孫貫　王孫齊　亦曰王孫賈子

公叔氏公孫髮　亦曰公叔文子　公叔戌

元氏元咺　咺

夏氏夏戊　亦曰夏丁氏　司徒期

咺臣右宰咺　彌羊伯　莫敖　長狄　鉏麑子伯

士榮　周歇　冶廬　向禽　紀甫子受　師曹　尹

公牀　庾公差　屠伯　宗魯

咸丘　庾公差　急　白宰　庾銀　屠伯　宗魯

咸丘　慶比　遽伯玉　亦曰蘧伯玉

子玉　甯子　甯俞　甯武子　亦曰甯武子　許公　胖

為　晉趙旃　司寇乡　公文要　亦曰公文要子　優狡　拳彌

鄧子士　頵叔揮

鄧士　頵

趙氏趙鞅　趙簡子　亦曰趙孟　公孟驅

衛卿氏衛卿國　衛卿定子　衛師北　亦曰衛師

聲子

南氏公子鄭　亦曰子南　公孫黑　亦曰黑肱之　南氏

王孫氏王孫貫　王孫齊　亦曰王孫賈子

公叔氏公孫髮　亦曰公叔文子　公叔戌

元氏元咺　咺

夏氏夏戊　亦曰夏丁氏　司徒期

咺臣右宰咺　彌羊伯　莫敖　長狄　鉏麑子伯

士榮　周歇　冶廬　向禽　紀甫子受　師曹　尹

公牀

凌氏廣德 亦曰凌伯 凌堵蔑 凌俞漪
孔氏孔叔 孔將鉏
了人氏 弟語 亦曰了人 子人九
高氏高柴 顓孫 子羔 卒於 亦曰高子 子人
增氏曾叔 曾女父 曾蒧
公孫氏公孫龍 公孫楚 石乞 石盈 皇甫 皇頡
石氏石惡 石駘仲 石祁子 石盈 石蜀
公孫氏公孫朝 公孫丙 公孫敖 孔張
秦祖名氏譜 卷七 二七
子石氏子石 亦曰公孫 公孫僑 亦曰鄭僑 子產 子大叔 游吉 亦曰子大叔
游氏游楚 亦曰子南 良 公孫揮 亦曰子羽 善於 論人 裁
公孫氏公孫段 亦曰成 公孫朝 亦曰馬 興 子羽 邑名 亦曰馬師 師慧 亦曰師氏 子羽 名 亦曰師慧
公孫氏公孫舍之 亦曰舍之 子展 公孫夏 亦曰子西 公孫黑 亦曰子哲 印
駟氏公子駟 子駟 公孫夏 亦曰子西
駟帶 亦曰駟乞 子上 駟偃 亦曰子游 駟歂 亦曰子然 絲
駟弘 亦曰駟 子張
豐氏子豐 公孫段 亦曰子石 子石 豐卷 亦曰豐 子養 豐愆 亦曰豐 子祺
印段 亦曰印 子石 印臺 亦曰印 子石
印氏子印 公孫黑肱 亦曰子張 子張
孔氏孔子 亦曰孔 孔子弟子 公孫龍 亦曰楚 石乞 石蜀 亦曰石 子蜀
然氏子然 然丹 亦曰子申 子申 然明 亦曰蔑明 蔑
羽氏子羽 羽頡 亦曰馬 師慧 亦曰馬 師頡 亦曰顏 顏
秦祖名氏譜 卷七 二八
尉氏尉止 尉翩
司氏司臣 司齊
禪氏禪竈 禪諶
商臣 商臣 頑考叔 環叔 祭仲足 亦曰祭封人仲足 原繁 祭仲 祭足
宛 良佐 祝跪 亦曰 寧莊 亦曰 子寧 祭仲足 亦曰 子仲 祭足
跪仙 申侯 邱叔 仗之孤 燭之武 弦高 共 亦曰弦 子高 弦 亦曰弦 子高
仲 伯嘉 姚句耳 屠句 子師僕 師茷 師慧 師觸 師婁 師曠 師悝 師觸 師婁 師曠 師悝
徐吾犯 渾罕 亦曰 子皙 富子 屠擊 祝款 豎柑

里析　商成公　鄧析　許鞫　鄭脹　鄧羅

陳十一姓

諸公桓公亦曰陳侯鮑　陳佗亦曰五父公子佗　觸公亦曰陳侯鯢　莊

公亦曰陳侯林　宣公亦曰陳侯杵臼　穆公亦曰陳侯款　共公亦曰陳侯朔

靈公亦曰君平國　成公亦曰陳侯午　哀公亦曰陳侯溺　惠公亦曰

採邑　陳侯夏　陳侯契　懷公亦曰陳侯柳　閔公

公族大子免　大子御寇　公子完　顓孫　公子留　公子勝　公孫佗人　公孫貞子

子貢　公子招　公子過　顓大子亦曰世子偃師　公孫寧　公孫貜　公孫辰

子留　公子勝　公孫佗人　公孫貞子

姜氏　鍼氏　鍼子　鍼宜咎　釐氏　轅濤塗　亦曰塗　顏氏　顏濁鄒　亦曰少西

孔氏孔寧　亦曰孔寧　儀行父　御叔　夏徵舒　亦曰夏南　夏氏　夏姬　夏區夫

泉氏袁僑　袁克　慶氏慶寅　慶虎　慶舍　原雒　儀行父　洩冶　司馬桓子

諸臣謚氏　女叔　司徒印　賈獲　王孫蘇　逢丑父　宗魯　華元　樂

蔡十二姓

蔡侯考父　桓公亦曰蔡侯考父　莊公亦曰蔡侯甲午　文公亦曰蔡侯申　景公亦曰蔡侯固

靈侯亦曰蔡侯般　平侯亦曰蔡侯廬　蔡侯東國　昭公亦曰蔡侯申　聲侯

公孫霍　公孫翩　支之醋　公孫歸生　公孫蠆　公孫寧　公孫貜　公孫辰

鄭伯　公子喜　公子去疾　公子發　公子嘉　公子堅　公子偃　世子有　亦曰隱大子

子產　公子朝　公孫黑　公孫黑肱　亦曰蔡子家　子南　子羽　子大叔　子石

子太叔　子旗　子柳　子展　子西　子蟜　子孔　子駟　子國　子耳　子游

子印　子羽　子石　子太叔　子旗　子柳　子展　子西　子蟜　子孔　子駟

子國　子耳　子游　子大叔　子產　子寬　子上　子思　子石　子南　子羽

子印　子旗　子柳　子展　子西　子蟜　子孔　子駟　子國　子耳　子游

子大叔　子產　子寬　子上　子思　子石　子南　子羽　子印　子旗　子柳

子展　子西　子蟜　子孔　子駟　子國　子耳　子游　子大叔　子產　子寬

子上　子思　子石　子南　子羽　子印　子旗　子柳　子展　子西　子蟜

子孔　子駟　子國　子耳　子游　子大叔　子產　子寬　子上　子思　子石

子南　子羽　子印　子旗　子柳　子展　子西　子蟜　子孔　子駟　子國

子耳　子游　子大叔　子產　子寬　子上　子思　子石　子南　子羽　子印

子旗　子柳　子展　子西　子蟜　子孔　子駟　子國　子耳　子游　子大叔

子產　子寬　子上　子思　子石　子南　子羽　子印　子旗　子柳　子展

子西　子蟜　子孔　子駟　子國　子耳　子游　子大叔　子產　子寬　子上

子思　子石　子南　子羽　子印　子旗　子柳　子展　子西　子蟜　子孔

子駟　子國　子耳　子游　子大叔　子產　子寬　子上　子思　子石　子南

子羽　子印　子旗　子柳　子展　子西　子蟜　子孔　子駟　子國　子耳

子游　子大叔　子產　子寬　子上　子思　子石　子南　子羽　子印　子旗

子柳　子展　子西　子蟜　子孔　子駟　子國　子耳　子游　子大叔　子產

子寬　子上　子思　子石　子南　子羽　子印　子旗　子柳　子展　子西

子蟜　子孔　子駟　子國　子耳　子游　子大叔　子產　子寬　子上　子思

子石　子南　子羽　子印

[諸侯]

[諸臣]

柏公亦曰滕 頃公亦曰滕 昭公亦曰滕
子爵 子爵 子爵

薛二十任 薛公亦曰薛 滕公亦曰薛
姓 姓 姓

薛公薛侯 滕公 亦曰薛 昭公 亦曰薛
伯爵 伯爵 伯爵

亦曰薛
伯爵

薛公杞侯 杞伯 杞子 亦曰杞
伯爵 伯爵 子爵

文公 亦曰杞 杞公 亦曰杞 孝公 亦曰杞
伯爵 伯爵 伯爵

杞侯 杞伯 杞子 杞公 亦曰杞 杞公 亦曰杞
侯爵 伯爵 子爵 伯爵 伯爵 伯爵

小邾二十一 曹
姓

小邾子 邾公 亦曰邾 邾公 亦曰邾
子爵 子爵 子爵

邾公 亦曰邾 邾公 亦曰邾

荀侯
[賈]賈伯
[內]內伯蠲
[息]息侯
[穀]穀伯綏
[鄧]鄧侯吾離　鄧侯
[隨]隨侯　隨侯　[臣]求
[臣]梁少師　香梁
[賴]賴子
[弦]弦子

[頓]頓子　頓子　頓子牂
[胡]胡子兌　胡子豹
[沈]沈子揖　沈子逞　沈子嘉
[羅]羅　[臣]伯嘉
[蓼]蓼子
[州]州淳于公　亦曰州公
[鄧]鄧子
[徐]徐子章羽　亦曰章禹
[臣]儀楚

字公子
[鄧]鄧南楊子
[鄧]鄧公甥子
[巴]巴子　[巴]韓服　亦曰巴行人　巴文
[麇]麇子
[戎]戎吾離　戎子駒支
[陸]陸渾子
[戎]戎翟戎子茗　戎翟子赤

[驪]驪戎驪戎男
[北]北戎　[臣]大良　少良
[秦]秦繆公子嬴父　[臣]孟樂
[長]長狄緣斯　棠如　簡如
[亦]亦狄潞氏酋子嬰兒　[臣]舒
[白]白狄子
[肥]肥子滕皐
[鼓]鼓子鼓提　亦曰鼓提
[臣]儀楚

任 顓頊 顼 鄆 禹 根牟 鄆 部 回 極

於餘丘 夬 錯 卒 高陽子 鄆 部 回 極

沈 姒 厲 諸 侯 鄆 部 回 極

偏 顓 嬋 柔 都 里 鄆 部 回 極

祁 房 不羹 戚 珍 鄆 紋 六 吳氏 真 子 陽 鄆 越 共

增 呂 蘇 嗣 涯 夏 舒參 舒鼎 舒 子 祝 鄆 越 杜

寿春名氏譜 卷七 三七

沈 姒 赤狄 甲氏 留吁 鐸辰 盧容姞

大戎 小戎 大戎 山戎 戎姜氏 戎蠻子 己氏 允姓之戎 陸渾之戎

東山皐落氏 鮮虞 亦曰中山

引古二十五

古帝大皞 炎帝氏 黃帝氏 亦曰帝鴻氏 少皞氏 亦曰金天氏

華 窮桑 高陽氏 亦曰顓頊氏 有娀氏 亦曰有娀 有娀氏 帝嚳 有邰氏 亦曰后稷氏

庾氏 赤白庚 帝俊 高辛氏 陶唐氏 帝堯 有 有虞氏 帝舜

市族神教 子 高本子 大 姜姓 子 大 姜姓

大逵 伯 實沈 辛 子 大 高 墓 昧 辛 子 大 高 墓 昧

人逵 彪傒 申 出 修 臣 少昊氏 亦曰窮桑氏 青陽 蓐收 重 該 脩 熙 玄冥 重 修 及 臣

林少逵 允格 臺駘 汾 子 大 姜姓 汾 子 大 姜姓

庭堅 亦曰 仲容 臣 大 偃姓 仲容 臣 大 偃姓

檮杌 亦曰鯀 高 視融 亦 高陽子 伯奮 仲堪 叔

舜不才子 舜不才子

獻 季仲 伯虎 仲熊 叔豹 季貍 以上高辛

伯 實沈 辛 子 大 高 墓 昧 辛 子 大 高 墓 昧 子八元 閎

臣 大 姜姓 臣 大 姜姓

邑族箱雲氏 黃帝 官 蓐黃 帝 官 才子 凫鳥氏 玄鳥

氏 伯趙氏 青鳥氏 卅鳥氏 以上少 鴟鴞氏 爽鳩氏 鶻鳩氏 鴟鴞氏 鶻鳩氏

亦曰夷 伯封 亦曰計蒙 大翼官 蔓子 大翼官 蔓子 大蟲 亦曰 固掌 后夔

古侯國 臣 大 偃姓 臣 大 偃姓

寿春名氏譜 卷七 三九

共工氏 句龍 共 子 烈山氏 柱 亦曰厲 烈 山氏之子

大庭氏 有蘇氏 彭 姓 有仍氏 姜姓 夏 有仍氏 有 姒姓

有娀叔安 蓐收氏 帝 文 子 有 有虞氏 帝 舜

夏王禹 啓 相 亦曰夏后相 少康 后杼 亦曰 予杼 孔甲 亦曰

夏、夏后皐 桀 臣 女 艾 鹿 臺 事 昇

商王契 相土 湯 大甲 盤庚 帝乙 紂 臣 受

尹 貨子

夏商伏國

見 亦曰 有緡 有 氏 有緡 臣

有 有邳 亦曰 夷羿 武羅 伯因 熊髡 忠 臣 羿 四 臣 戈

寒伯明　寒浞　亦號　虞亦號　夫自窮　有過　狄亦號　人浞子　椒滑　臣

訐灌　訐鄒

鬲　駱

豕韋氏　劉累之後　有鬲氏　潘安氏

東夷　逢伯陵　姺　岐　御龍氏劉累

黃帝　姜姓　炎帝　姜姓　有邰氏　棄

甲父　訐文　蒲姑氏　商奄　薄姑　齊

蒲姚　崇　宅　周叔虞　相

周先王后稷　亦曰

文王亦曰皇　武王　成王　康王　昭王　穆王

周文王　周武王　共王　懿王　孝王　夷王

厲王　宣王　幽王　携王　幽王

春秋名氏譜　卷七　三九

爰生　禮伯黃　辛甲　詹叔　召康公　亦曰召公　名伯　召

穆公　祭公謀父　仲山甫

西周侯國

東虢虢仲　虢叔　管管叔　鄭桓公　亦曰鄭桓公

北部　姬　姓　邘　晉　邢　凡　胙　郇　邘　鄔　鄧　酆　郜　雍　曹　滕　毕　邾　小邾　邿　邶　鄘　衛

南燕　伯僑

大伯　虞仲　亦曰仲雍　文爲虞之祖

引列國之祖

在春秋南部大國是也

南部國名

濟南馬 驌宛斯 考定
馬瑜
馮瓌 參校
馬瓚
馮羽

通用

傳 去聲訓也綸也遞也傳也又音蟲乘車也

解 上聲音蟹地名人名去聲作懈又音也

說 去聲作稅入聲作悅或作說

徹 平聲音遒宋也又作遒又音驟亭也

女 上聲作汝去聲納女於人也

厭 平聲作饜上聲作掩入聲作壓

適 入聲作嫡又作謫又音的定也

費 去聲音味人姓音秘人名又邑名

視 上聲國名去聲器類又卦名

列 上聲人名去聲音鋪地名又人姓

北 平聲音皮人名去聲音避黨也

卒 入聲作猝又子律反終也

任 平聲人名又當也又仔也上聲也

間 本從月俗從日非平聲音閑取也去聲與此一音也張也

患

差 平聲音叉與予名去聲音嗟較也又病除也

射 入聲音石射之也又音亦人名又律名又音夜亦人名

名

辟 本音碧法也君也又邪也去聲作譬又作譬之不辟作

開又作僻

幾 平聲微也閒也近也危也又與豈又人名去聲作冀

者 上聲音旨去聲作嗜

屬 入聲音燭聯也託也

質 去聲作贄又相贄也

祭 去聲音債邑名又人姓

爾 上聲作禰去聲義也近也

鄄 平聲作絹去聲作狷

要 平聲作腰又求也劫也

二

入聲音匿追服也入聲作朒

鉏 平聲音鉏人名地名

莫 去聲作暮入聲音陌

龍 平聲音龐人名又作龐

兒 去聲作綽音閩又人名

酲 平聲音郎又去聲音螂較也又病除也

彘 平聲音智石射之也又音亦人名又律名又音夜亦人名又音夜亦人名又音夜亦人

徵	去聲俗也或作徵
旬	平聲作匀又作均
員	平聲古人名
羹	平聲古地名
爽	平聲作鷞鳥名
純	平聲音屯地名
歲	去聲音志作誌
中	去聲當也注的也
姓	平聲音生人名
道	去聲作導又音也
部	上聲作蔀
鄉	去聲作向
塞	去聲音賽
曾	去聲作甑
薨	平聲音烘
黨	上聲音掌
縣	平聲繫也
發	上聲奴走反
孫	去聲作遜
奉	上聲作捧
飲	去聲飲人也
百	入聲作陌
鴈	平聲作鵝
枕	去聲枕之也
竟	上聲作境
輕	去聲作逕
路	作輅本音
傅	去聲作附
鞠	平聲作芎
趣	入聲音促
粟	入聲作涑
推	平聲他回反
妃	去聲作配
菑	平聲作災
內	入聲作納
校	去聲作效

亭　平聲作高
艾　去聲作刈
遺　去聲音惠
只　上聲音旨
名　上聲作明
頸　上聲作警
貴　去聲作饋
敖　去聲作傲
焦　平聲作憔
載　上聲作再也
參　入聲音六
將　平聲音鏘
稱　去聲副也
張　去聲作脹
酒　上聲作洗
大　去聲作太
音　入聲音墨
文　平聲人姓

索 入聲山責反
介 去聲作个
箱 去聲作夜反
益 入聲音合
舍 上聲作捨
取 去聲作娶
信 平聲作佛
居 平聲音基助語
建 平聲音蹇人姓
否 上聲音不
植 去聲音治王蒋也
陶 平聲音遙
痒 平聲音谷
關 入聲作關
仆 入聲趣視也
誓 音實慮
伏 作匍匐
自 自

人部 倦 俗倦字
伉 伉儷 匹偶俊
刱 刱制 刻貴制 刻又 割 奉制 割 剏 刱又 剏 刱 刱 刱

易　服役也　胡卦切　別

木部　樸　質樸　檗　黃檗　檮　檮杌　梼　梼昧　杙　杙橛　梵　梵音　橛　打橛　杙　杙橛　梵　梵音　梏　梏拳　梏　梏亡　梏　梏拳　梏　梏亡　梏　梏拳　梏　梏亡

竹部 箭 私列切 第十

虫部 蝸 郎果切 蟲名

羽部 翼 與職切 翅也

羊部 羣 渠云切 輩也

矛部 務 亡遇切 事也

耒部 耦 五口切 並耕

艸部 蓐 而蜀切 草藉

艸部 蓄 丑六切 聚也

艸部 蔽 必袂切 隱也

艸部 蕢 求位切 草名

艸部 蕞 祖外切 聚也

艸部 蕭 蘇彫切 艾蒿

艸部 蘧 強魚切 麥蒢

艸部 蘇 素姑切 桂荏

艸部 蘩 附袁切 白蒿

艸部 蘭 落干切 香草

艸部 蘊 於粉切 積也

部 職官備攷
貞部 領負領內閣
反
金部 領侯領侯爵
部 領伯領子男
部 領侯領侯爵
部 領侯領侯爵
部 領侯領侯爵

鄭叔段之亂
衛州吁之亂
鄭莊入許
隱公之弒
宋殤之弒
陳佗之亂
周鄭交質之亂
楚武始强
秦納芮取梁
王子克之亂
文姜之亂
齊襄滅紀
衛惠窃立
鄭厲篡國
齊襄之弒
曲沃并晉

宋閔之弒
王子頹之亂

鄭叔段之亂

隱元年 初鄭武公娶于申曰武姜生莊公及共叔段莊公寤生驚姜氏故名曰寤生遂惡之愛共叔段欲立之亟請於武公公弗許及莊公即位爲之請制公曰制嚴邑也虢叔死焉佗邑唯命京城大叔祭仲曰都邑過百雉國之害也先王之制大都不過參國之一中五之一小九之一今京不度非制也君將不堪公曰姜氏欲之焉辟害對曰姜氏何厭之有不如早爲之無使滋蔓蔓難圖也蔓草猶不可除況君之寵弟乎公曰多行不義必自斃子姑待之既而大叔命西鄙北鄙貳於己公子呂曰國不堪貳君將若之何欲與大叔臣請事之若弗予則請除之無生民心公曰無庸將自及大叔又收貳以爲己邑至于廩延子封曰可矣厚將得衆公曰不義不暱厚將崩大叔完聚繕甲兵具卒乘將襲鄭夫人將啓之公聞其期

曰可矣命子封帥車二百乘以伐京京叛大叔段段入于鄢公伐諸鄢五月辛丑大叔出奔共書曰鄭伯克段于鄢段不弟故不言弟如二君故曰克段如二君也稱鄭伯譏失教也謂之鄭志不言出奔難之也遂寘姜氏于城潁而誓之曰不及黃泉無相見也既而悔之潁考叔爲潁谷封人聞之有獻於公公賜之食食舍肉公問之對曰小人有母皆嘗小人之食矣未嘗君之羹請以遺之公曰爾有母遺繫我獨無新考叔曰敢問何謂也公語之故且告之以悔對曰君何患焉若闕地及泉隧而相見其誰曰不然公從之公入而賦

大隧之中其樂也融融姜出而賦大隧之外其樂也洩洩遂爲母子如初君子謂潁考叔純孝也愛其母施及莊公詩曰孝子不匱永錫爾類其是之謂乎鄭共叔之亂公孫滑出奔衛衛人爲之伐鄭取廩延鄭人以王師虢仲師曲子頹伐東燕取溫子頹奔衛了及私於公子儀而立之公子儀南面公子亹公子儀仍弒子頹而立公子亹南面公子儀公子亹相繼爲君鄭人謂之二君故書曰鄭人立

民、言愛也。莊姜之所愛、莊公不能容矣。與之制、則曰、嚴、畏也。嚴、君貴其力、能制此與之京、則使君之寵子、都、以驕其志、吾以破罪焉。當讀詩年鄭風叔于田之篇、曰、叔善射忌、又良御忌。殺。不遒一驅忌。叔之公子、如一如。言小如大、言子如父、言曲沃之能、痛楚、蔡公之能害、宗、王也。且以亂段同。於、姜弟叔、而為、鄭、君、母於、姜、是矣。亦、將、是務、大、而、速之。無、乃不可乎。其子厚與州吁游、縱之不可。衛公立為老、為年、春、初、公而立、宋、夢公之即位也。公子為出奔衛。衛人欲納之。未定之矣。若待本也。階之為。大、寵而不驕、驕而能、降、由不驕、慈、由生於、每矣。日、大賤勤、貴少陵長、遠間、親、新、小加大、上、淫、下、逆、內、外、利、之、謂、六、逆、也。君義臣行、父慈子、見、愛、弟敬、兄、事之、本、集、妖、謀、先、滅、處、衆、而、衆人、皆、欲、殺、之、而、愛、將、使、能、翔、子、深、圍、富、不、輕、學、取、謂、如、是、之、謂、也。鄭、伯、處、心、積、慮、以、取、之。況、以、其、寵、弟、而、將、使、逞、欲、無、厭、之、求、寬、於、衆者、必、以、和、其、民、使、生於、衆、人、衛人作難、國、其、之、日、右、宮、甲、公、向於、衆、告、曰、寡、君、有、罪、以、及、此、請、待、于、門、以、聽、君、命、公、固、

鄭師車殺○王午、遂入訂許、公奔衛、齊侯以許讓公○公曰、
君謂許不共○故從君討之○既伏其罪矣○唯君命○寡人
東○帥○王室○日久矣○商頌○鬼神實○監○其德許大夫百里奚諫以名、許
人之○○交見不從于許君而假手于我寡人○
有爭○不克也○協而後○圖其○億○其敗以詩曰爲功于○寡人
唯我鄭○圖之○有詩焉○如舊○昏姻○其能○降以○相○
必守在公利貴土也○吾子○無○寧○茲○許公復○其○
直取之○而○任滅國之名○吾之○復無○自和之實○故○外爲○甘

言○以○○而內則○○之○○
制之○也○外脅○遠交而○○
爲○○以○○吾○○也○乃使公孫獲處○許西偏○曰○凡○○
無○○○○○○○○○○○○○○○○○○○○○○○○○○○○○○○○
他○○○○○○○○○○○○○○○○○○○○○○○○○○○○○○○○
不○○○○○○○○○○○○○○○○○○○○○○○○○○○○○○○○

桓公自惠公薨是以隱公立而奉之　元年傳
不書即位也書即位也故不書公及鄭伯盟于武父
命赴不書策書不告也不書亦不赴也公及鄭伯盟于武父尋舊好也
凡侯七月而葬同軌畢至諸侯五月同盟至
民本也人之大事在戎與祀戎祀國之大事也士逢宰回衆歸惡公仲子之賵故且子
人之大節也君子謂惠公知禮公薨不書故不書也
不書葬不成喪也
不見經而書傳曰公子益師卒何以不日遠也
公子益師卒不日遠也
君子謂公子益師能遠害
君子謂公子益師能遠害
元年傳
君子謂公子益師能遠害
君子謂公子益師能遠害
君子謂公子益師能遠害

公卒春公問位修好于鄭鄭人請復祀周公李易
馮田公許之三月鄭伯以璧假許田爲周公朝故也夏四
月王未公及鄭伯盟于越結而成也盟曰渝盟無享國冬
鄭伯拜盟　享七及郜鼎于太廟禮之至也故郜宋
志也

諸侯再娶不稱夫人惠以孟子爲元妃以繼子爲繼
室以丁卯立國之喪也書曰夫人子氏薨以赴也故
稱夫人子氏之薨卒哭而祔祔而作主特祭于寢
之謂也卒哭而祔祔而作主特祭于寢夫人已卽
之以士禮祭之故書曰夫人子氏薨其爲尊卑也
公羊曰夫人孰薨成風也何以不稱夫人弗敢志
也若以大夫之

君之禮也曰能脩先君先公之
無廢先君之功是分子
命以義也曰恭儉
齊敬事中
公與宋公約會于
宋公遲十四
于宋以往
人以壬申
之役十一年
又役十一年
之而有
之而有

逆探先君之邪志脩如舊之
于
爲
公卒以宋師于黃公在而來成
人于
公羊曰會異而成之也
公羊曰會異而成之也
公羊曰會異而成之也

師會及對曰未及報命君命寡人問恤公然乃止辭使者曰君命寡人問恤
狐裘之難今間脩使者曰師未及圍非寡人之所敢知也
宋人伐鄭圍長葛以報人祭之役也六年春鄭人來渝
平要盟也秋宋人取長葛
公宜而立之
公使宜帥師
伐宋及郜大
丁亥
公伐邾
冬公至自伐邾
秋宋人取長葛
七年春齊
人來歸
衛侯突歸于衛
夏齊侯將平宋衛有會期
大雩
秋七月庚寅鄭伯以
入宋冬齊人來歸
以鼎
伐宋壬戌大敗宋
以郜
大鼎
及郕
不書凡諸侯有命告則書不然則否
秋宋及鄭平七月庚申盟
于
宋
公子
突
衛
侯
衛
侯
入
于
衛
冬十月鄭伯
如齊
朝
而
以
伐
取
之
八年春王正月庚辰
天王
使
宰
咺
來
歸
惠
公
仲
子
之
賵
惠公仲子
天王之
宰
也
二年春宋督
弑其君
與
夷
及
其
大
夫
孔
父
君之
與
夷
也
孔父
可
謂
義
夫
為
其
妻
故
而
不
顧
其
君
以
及
於
難
為
後
世
戒
為
人
臣
而
不
能
死
其
君
者
皆
書
其
名
以
貶
之
督
弑
與
夷
于
宋
公
馮
出
奔
蔡
公
子
馮
出
奔
鄭
秋
七月庚寅鄭伯
以
入
宋
冬齊人
以
鼎
入
于
紀
以
伐
宋
壬戌大敗宋
以
郜
大
鼎
及
郕
大
路
越
席
大
茷
仍
叔
之
子
來
聘
其
不
稱
使
何
也
不
當
使
也
大
路
越
席
大
茷
仍
叔
之
子
家
父
求
車
天
子
所
以
統
紀
其
臣
也
諸
侯
所
以
共
承
天
子
也
車
服
以
庸
德
德
以
治
親
親
以
睦
九
族
睦
以
合
禮
禮
以
順
人
人
以
體
君
君
以
治
國
國
以
寧
民
民
以
事
天
天
之
大
明
也
故
天
子
建
德
因
生
以
賜
姓
胙
之
土
而
命
之
氏
是
以
有
德
而
王
天
下
有
命
而
建
諸
侯
有
德
而
不
明
不
可
以
監
有
命
而
不
共
不
可
以
長
是
以
天
子
有
善
則
命
而
賞
之
以
車
服
以
明
其
德
也
車
服
不
以
僭
上
順
也
非
禮
不
動
動
不
順
德
謂
之
亂
亂
則
民
不
從
其
上
命
而
不
共
其
貢
職
則
天
子
加
之
以
刑
伐
而
請
之
以
禮
示
之
以
順
董
之
以
武
故
能
有
其
國
家
保
其
社
稷
和
其
民
人
以
從
其
政
也
今
天
子
之
不
明
其
德
車
服
不
以
命
諸
侯
諸
侯
之
不
共
其
職
貢
王
室
之
不
振
也
周
室
既
衰
諸
侯
莫
朝
平
王
之
末
魯
隱
公
即
位
而
求
車
其
後
文
武
之
道
大
缺
矣
冬
十
月
鄭
伯
以
虢
公
於
是
乎
可
以
加
文
以
上
命
而
不
廢
以
上
命
以
討
不
共
以
行
天
罰
以
威
不
軌
以
正
邪
慝
以
綏
柔
和
以
說
遠
人
以
德
以
刑
以
威
以
正
以
綏
以
說
以
德
以
刑
以
威
以
正
以
綏
以
說
以
德
以
刑
以
威
以
正
以
綏
以
說

清、綏、昭、其、數、也、火、龍、黼、黻、昭、其、文、也、五、色、比、象、昭、其、物、也、鉞、鸞、和、鈴、昭、其、聲、也、三、辰、旂、旗、昭、其、明、也、夫、德、儉、而、有、度、晉、降、有、數、文、物、以、紀、之、聲、明、以、發、之、以、臨、照、百、官、百、官、於、是、乎、戒、懼、而、不、敢、易、紀、律、令、滅、德、立、違、而、竟、其、賂、器、于、大、廟、以、明、示、百、官、象、之、其、又、何、誅、焉、國、家、之、敗、由、官、邪、也、官、之、失、德、寵、賂、章、也、郡、鼎、在、廟、章、物、采、也、武、王、克、商、遷、九、鼎、于、雒、邑、卜、世、三、十、七、王、卜、年、八、百、載、天、所、命、也、成、王、定、鼎、于、郟、鄏、遷、之、有、辭、于、鼎、而、銘、之、曰、昔、夏、之、方、有、德、也、遠、方、圖、物、貢、金、九、牧、鑄、鼎、象、物、百、物、而、為、之、備、使、民、知、神、姦、故、民、入、川、澤、山、林、不、逢、不、若、魑、魅、罔、兩、莫、能、逢、之、以、協、于、上、下、以、承、天、休、桀、有、昏、德、鼎、遷、于、商、載、祀、六、百、商、紂、暴、虐、鼎、遷、于、周、德、之、休、明、雖、小、重、也、其、奸、回、昏、亂、雖、大、輕、也、其、有、定、姦、回、不、逢、不、若、螭、魅、罔、兩、莫、能、逢、之、以、承、天、休、成、王、定、鼎、于、郟、鄏、卜、世、三、十、七、王、卜、年、八、百、天、所、命、也、周、德、雖、衰、天、命、未、改、鼎、之、輕、重、未、可、問、也、

左傳事緯　卷十

晉、滅、虞、而、虞、公、出、奔、虞、人、宋、十、也、晉、滅、虢、而、虢、公、出、奔、虢、人、宋、十、一、也、晉、滅、虞、虢、而、虞、虢、之、君、不、能、相、救、以、自、存、其、私、蔽、宋、何、不、幸、鑑、彭、耶、懷、無、君、功、藝、氏、怒、曰、十、年、戰、十、一、戰、者、何、隱、四、年、鄭、東、門、之、役、也、取、邾、田、三、也、取、宋、入、其、郛、四、也、圍、長葛、五、也、九、年、鄭、以、王、命、伐、宋、六、也、十、年、敗、于、菅、七、也、入、鄧、八、也、伐、鼠、九、也、伐、人、宋、十、也、十、一、年、大、敗、宋、師、十、一、也、奸、雄、之、徒、既、愚、民、以、自、利、又、行、賂、以、免、罪、此、春、秋、所、深、病、也、為、宋、穆、公、者、曰、先、君、舍、其、子、而、立、寡、人、寡、人、亦、立、之、嗚、呼、使、與、夷、也、豈、不、負、先、君、舍、之、已、亡、之、夷、猶、追、戮、況、君、在、邾、宋、都、在、鄫、下、如、多、士、多、士、矣、子、臨、齊、郎、為、一、黨、魯、與、宋、衛、陳、蔡、為、一、黨、五、國、連、兵、而、伐、鄭、圍、宋、土、其、兵、衛、侯、與、陳、侯、悉、從、事、於、二、國、者、也、乃、州、吁、既、殺、鄭、怨、未、平、郭、人、告、病、宋、曰、苟、無、其、德、與、義、勉、子、而、後、可、州、吁、試、之、宋、國、日、弊、鄭、伯、之、寬、簡、作、勳、懼、之、爭、季、自、之、與、狗、鬬、悠、光、之、亂、宋、國、日、弊、鄭、伯、之、寬、簡、作、勳、懼、之、爭、季、自、穆、公、始、之、也、況、穆、公、知、以、國、與、殤、而、不、知、所、以、喪、殤、委、為、子、慕、鄭、以、偪、處、此、鄙、有、鄭、國、將、于、其、間、此、則、曰、險、害、

也彼則曰忠信也數戰民疑亂由中作獨孔父正色直聞而流言復興鄭公至此一獨大耳奸臣賊子因亂生心弒殤公而召桓于邘以來拔于者由經以成宋亂傳曰爲賂立幸自是昏亂政矣上無天子之命下無方伯之討東諸侯受賂以相之督之流亦何擇而不弒君也哉

○陳佗之寇

五月庚申鄭伯侵陳大穨往盡歸伯請成于陳陳侯不許五父諫曰親仁善鄰國之寶也君其許鄭陳侯曰宋遂不許君子曰弗和不可動不由中質無益也

作國人分散故再起

明年經書蔡人殺陳佗稱名杜武庫以爲本會諸侯伐鄭公至此一獨大耳奸臣賊子因亂作國人分散故再起傳曰爲賂不得謂之來會諸侯朝焉然是秋從王伐鄭陳佗與焉不以佗爲君五父之罪因外文定小蔡却佗之爲殷陳不以佗爲君五父之罪因外著明春秋書以大義不得稱侯也魯親其親仁善鄰之誼亦以有設之法由身蹈篡逆之罪語云寸有所長尺有所短是也君子謂陳侯曰宋不和用師不直鄭伯之謀入不告勞不赦過不忘作亂天子不討諸人不怒夫亦可以免矣然鄭君克而注猶是稱死同匹夫亂賊之名哉十二

○周鄭繻葛之戰

隱三鄭武公莊公爲平王卿士王貳于虢鄭伯怨王王曰我之有鄭猶虢公之有溫也故周鄭交質王子狐爲質于鄭鄭公子忽爲質于周周鄭交惡王奪鄭伯政鄭伯不朝王以諸侯伐鄭鄭伯御之王卒于繻葛鄭伯射王中肩王亦能軍及鄭伯盟祝聃射王中肩祝聃請從之以禮無有貳心鄭伯曰信不由中質無益也明德以馨香神不享非馨德惟民所依黍稷非馨明德惟是桓桓于征狐裘蒙茸一國三公吾誰適從公子忽其有焉公子亹其濟乎苟有明德何國不興苟無明德何國不亡鄭莊公其庶乎其後也與

伯也。不體下。周桓公言於王曰。我周之
親。不若鄭。親有十數。鄭伯以時來享。
來宗。一年八享。況公侯乎。八月丙戌。鄭伯以
齊人朝王。桓也。一年王奪鄭伯
是以知桓王之失鄭也。想而行之。德之則也。體之經也。已
弗能有。而以與人。人之不至。不亦宜乎。桓五年王奪鄭伯
政。鄭伯不朝。秋。王以虢公林父將右軍。蔡人衛人屬焉。
林父將右軍。蔡人衛人屬焉。周公黑肩將左軍。陳人屬焉。
鄭子元請爲左拒。以衛人屬焉。右拒。以蔡人屬焉。中軍。王
以民莫有鬬心。若先犯之。必亂。蔡衛不枝。
固將先奔。奔而後整。而奉王卒。可以集事。從之。曼伯爲右拒。祭
仲足爲左拒。原繁高渠彌以中軍本公爲。爲。施。先偏。
伐。伍。承。繆。戰于。。。

以二國來代鄭相室之其夜遣回梦僅思自救信斯言也非宁正而和之敗而取不為君之閒有可究之大律恭及衛鄭之閒也名實宁甫揆宗盟天子震怒取我而無罪非義有罪故殛之周公大聖作師大誥收爭鄭伯使解王室法紀民鮮闕心是王命之昏又何咎之答也只昔考之王時相去伍百載尚寂無吡有如是相王亦非棄其生為昔日有免戾逢雜干羅我生之初尚無為我生之後道乱百權尚寂無吡有如是相王亦非能伐人者然而為昔日有免戾逢雜干羅我生之初尚無為道不行夫紀只昔日有免戾逢雜干羅我生之初尚無為陳昔日有免戾逢雜干羅我生之初尚無為如鄭伯公而告君為巧言以惑諸侯之閒以不疾顛蟲也謂其不能敬王命以致其罪也案豐盛謂其三時不告而則王我無刑焉不敬天子之命忍不仁者無所歸咎以博取中貴相之際諸侯之疆忍不仁者無於神敬本牲只告曰博碩肥腯謂民力之昔存也謂其血之之甸大論滋也謂其不疾頻

體。於是乎民和而神降之福。故動則有成。今民各有心。而鬼神之主。君雖獨豐。何福之有。若苟修政而親兄弟之國。以免於難。隨侯懼而脩政。楚不敢伐。

八年　隨少師有寵而驕。

楚鬬穀於菟爲令尹。鬬克爲右尹。鬬黃爲左尹。楚子爲乾谿之役。使鬬克與屈申圍棘。以逼鄧。鄧人懼。鬬克與鄧甥犯謀曰。若殺我而赦鄧侯。鄧侯歸。必德我。我與之伐隨。鄧侯不歸。隨必從我。鄧甥許諾。鬬克歸。鄧甥入。弗報。鄧侯禦而殺之。鬬克奔隨。

楚鬬穀於菟爲令尹。鬬克爲右尹。鬬黃爲左尹。楚子爲乾谿之役。使鬬克與屈申圍棘。以逼鄧。鄧人懼。鬬克與鄧甥犯謀曰。若殺我而赦鄧侯。鄧侯歸。必德我。我與之伐隨。鄧侯不歸。隨必從我。鄧甥許諾。鬬克歸。鄧甥入。弗報。鄧侯禦而殺之。鬬克奔隨。

使伯嘉誘之。冤數之。十二年。楚屈瑕伐羅。鬬伯比送之。還謂其御曰。莫敖必敗。其心不固。見楚子必速。其御曰。莫敖勇而得民。必濟。伯比曰。勇而無禮。其何以濟。且其舉也。鳥舒翼。將以進也。內顧不固。其能進乎。及鄖。鄖人軍於蒲騷。莫敖使徇曰。謀先入者。莫敖曰。鄖人軍其門。莫敖曰。絞小而輕。輕則寡謀。

不設備。且日在四邑之中。以戰而北。鄖人逐之。背巴而處。夾攻之。鄖師大潰。莫敖縊於荒谷。

十三年　楚伐絞。軍其南門。莫敖曰。絞人輕而不整。請三覆之。從之。絞人獲三十人。明日絞人爭出。又獲三十人。莫敖曰。十之一。以當我。可以決疑。不疑何待。遂敗鄖師於蒲騷。奉盟而還。

十三年　楚伐絞。軍其南門。莫敖曰。絞人輕而不整。請三覆之。從之。絞人獲三十人。明日絞人爭出。又獲三十人。莫敖曰。十之一。以當我。可以決疑。不疑何待。遂敗鄖師於蒲騷。奉盟而還。

莫敖狃於蒲騷之役。自以爲智。而蔑鄖人。鄖人軍於藥。面山而背水。莫敖曰。鄖人不戰。我登山而望之。必奔。鄖人笑之。不設備。及羅。鄖人又敗之。莫敖縊於荒谷。

莫敖狃於蒲騷之役。自以爲智。而蔑鄖人。鄖人軍於藥。面山而背水。莫敖曰。鄖人不戰。我登山而望之。必奔。鄖人笑之。不設備。及羅。鄖人又敗之。莫敖縊於荒谷。

之大旨之旨所和丿亂
孫之第七年冬楚子
子馬以代白賁大言
，吾矣吾有寢矢之迫
大命而勤王心能若師徒無虧王薨於行
辛於臨汝之下合并
隨隊大將行成莫敖以
而還清漢而反發表
二八年初楚武王克權使鬬緡尹之
以次圍而殺之遷權於那處使閻敖之
左傳事緯　卷一　二二
十九年春楚子囊之
黃師于蹈陵還及漳有疾夏六月庚申朔
亦自殺也而葬於經皇
以兵懼而徙之臨秦口
是人以為大閽而使其役掌之君子曰前
君矣諺曰小邾射于鉏
取成春秋之義小而能自強者信
北自立而止為會以求安自是鄫

相救也。君子以取之不修。會無益也。吾親覩自亂主牽、
子伐鄭之役。魯文王李丁伐黃之師。天方授楚。歷世如
兵。今乃自穆。非穆之業。已基于此。而東訐伐之。文禁盟
無日。鄭隨者中國之不競。又何足怪也哉。

秦納萬取梁

僖二年　萬伯萬之母萬姜。憑、八也。故遂之出居于鄧。

年　日秋、秦師伐晉。

萬伯以鼠。

十年　冬、秦人納晉公子夷吾。

六年梁伯益其、

民。能加弗堪。四日、梁亡。將自斃。

而滅。秦遂取梁。

秦以文公之四十四年入春秋。凡八傳而至穆公。合伏
之。梁亡。不書其主。自取之也。初、梁伯好土功。亟城而弗處。
曰、梁亡乎。乃溝公宮。曰、秦將襲我。民懼

左傳事緯　卷十　三七

有寧公。或毛。取汾氏。或彭戲。伐邽。冀戎。滅小虢。諸
事。而無納焉之文。嘉。吾親覩自亂主牽、
兵。今乃自穆。非穆之業。已基于此。而東訐伐之。文禁盟
誌之。或畧。或諱。不可同。而厚誣也。傳所稱穆公霸西
戎。賢矣。以所聞。襄公定人。以來。非小弱也。故間論焉。

王子克之亂

初、十八年。周公欲取蔿氏。而立王子克。爭伯告于。遂與王殺周
公。王子克奔燕。初子儀有寵。於桓王。桓王屬諸周公。

辛伯諗王。並后。嬖。周公弗從。故及。

周室之亂。非諸侯故也。大抵起于並后。匹嫡。而亂人乘

左傳事緯　卷十　三八

以爲利者也。在昔。鬻子。刻值。王宅。諫。周幾不祀。乃又
不若子儀。諫。殺。逃于。初。子頹。惜。立。殆于王。魏之
殷叔帶作亂。自子惠。后。至。二十。龍。歌
五被亂。所宜。罪。魁。賜。周。之。如。愛及子。鄭。果四二十。龍。歌
言。不其然。則。黑肩知子。頹。不。立。之。亂。周。末。劉。歷之。載。事
敗殺。子。成無足道。君。亦。無。悔。焉。

文姜之亂

之。宜。定。王。室。方。于。公。曰。永。無。悔。焉。

以國則廢名以官則廢名以山川則廢名以器械則廢名以畜牲則廢名以祭祀則廢名以典禮則廢名以度量則廢名以命之曰　十八年春公會齊侯于夾谷公不見有司孔子與焉曰知禮乎公曰是其所以命之曰　二十年冬夫人姜氏會公于禚公使公子彭生乘公公薨于車魯人告于齊遂及文姜如齊公子彭生劫公于車公薨于車以告是四小白之有齊國也桓之有魯國也皆以其國之亂而後能入之故書曰公薨于車以著其事　二十二年春王正月公如齊觀社　二十三年春王正月公如齊觀社　二十四年春王正月公如齊觀社　二十五年春王正月公如齊觀社　二十六年春王正月公如齊觀社　二十七年春王正月公如齊觀社　二十八年春王正月公如齊觀社　二十九年春王正月公如齊觀社　三十年春王正月公如齊觀社　三十一年春王正月公如齊觀社　三十二年春王正月公如齊觀社　三十三年春王正月公如齊觀社　三十四年春王正月公如齊觀社　三十五年春王正月公如齊觀社　三十六年春王正月公如齊觀社　三十七年春王正月公如齊觀社　三十八年春王正月公如齊觀社　三十九年春王正月公如齊觀社　四十年春王正月公如齊觀社　四十一年春王正月公如齊觀社　四十二年春王正月公如齊觀社　四十三年春王正月公如齊觀社　四十四年春王正月公如齊觀社　四十五年春王正月公如齊觀社　四十六年春王正月公如齊觀社　四十七年春王正月公如齊觀社　四十八年春王正月公如齊觀社　四十九年春王正月公如齊觀社　五十年春王正月公如齊觀社　五十一年春王正月公如齊觀社　五十二年春王正月公如齊觀社　五十三年春王正月公如齊觀社　五十四年春王正月公如齊觀社　五十五年春王正月公如齊觀社　五十六年春王正月公如齊觀社　五十七年春王正月公如齊觀社　五十八年春王正月公如齊觀社　五十九年春王正月公如齊觀社　六十年春王正月公如齊觀社　六十一年春王正月公如齊觀社　六十二年春王正月公如齊觀社　六十三年春王正月公如齊觀社　六十四年春王正月公如齊觀社　六十五年春王正月公如齊觀社　六十六年春王正月公如齊觀社　六十七年春王正月公如齊觀社　六十八年春王正月公如齊觀社　六十九年春王正月公如齊觀社　七十年春王正月公如齊觀社　七十一年春王正月公如齊觀社　七十二年春王正月公如齊觀社　七十三年春王正月公如齊觀社　七十四年春王正月公如齊觀社　七十五年春王正月公如齊觀社　七十六年春王正月公如齊觀社　七十七年春王正月公如齊觀社　七十八年春王正月公如齊觀社　七十九年春王正月公如齊觀社　八十年春王正月公如齊觀社　八十一年春王正月公如齊觀社　八十二年春王正月公如齊觀社　八十三年春王正月公如齊觀社　八十四年春王正月公如齊觀社　八十五年春王正月公如齊觀社　八十六年春王正月公如齊觀社　八十七年春王正月公如齊觀社　八十八年春王正月公如齊觀社　八十九年春王正月公如齊觀社　九十年春王正月公如齊觀社　九十一年春王正月公如齊觀社　九十二年春王正月公如齊觀社　九十三年春王正月公如齊觀社　九十四年春王正月公如齊觀社　九十五年春王正月公如齊觀社　九十六年春王正月公如齊觀社　九十七年春王正月公如齊觀社　九十八年春王正月公如齊觀社　九十九年春王正月公如齊觀社　一百年春王正月公如齊觀社　一百一年春王正月公如齊觀社　一百二年春王正月公如齊觀社　一百三年春王正月公如齊觀社　一百四年春王正月公如齊觀社　一百五年春王正月公如齊觀社　一百六年春王正月公如齊觀社　一百七年春王正月公如齊觀社　一百八年春王正月公如齊觀社　一百九年春王正月公如齊觀社　一百十年春王正月公如齊觀社　一百十一年春王正月公如齊觀社　一百十二年春王正月公如齊觀社　一百十三年春王正月公如齊觀社　一百十四年春王正月公如齊觀社　一百十五年春王正月公如齊觀社　一百十六年春王正月公如齊觀社　一百十七年春王正月公如齊觀社　一百十八年春王正月公如齊觀社　一百十九年春王正月公如齊觀社　一百二十年春王正月公如齊觀社　一百二十一年春王正月公如齊觀社　一百二十二年春王正月公如齊觀社　一百二十三年春王正月公如齊觀社　一百二十四年春王正月公如齊觀社　一百二十五年春王正月公如齊觀社　一百二十六年春王正月公如齊觀社　一百二十七年春王正月公如齊觀社　一百二十八年春王正月公如齊觀社　一百二十九年春王正月公如齊觀社　一百三十年春王正月公如齊觀社　一百三十一年春王正月公如齊觀社　一百三十二年春王正月公如齊觀社　一百三十三年春王正月公如齊觀社　一百三十四年春王正月公如齊觀社　一百三十五年春王正月公如齊觀社　一百三十六年春王正月公如齊觀社　一百三十七年春王正月公如齊觀社　一百三十八年春王正月公如齊觀社　一百三十九年春王正月公如齊觀社　一百四十年春王正月公如齊觀社　一百四十一年春王正月公如齊觀社　一百四十二年春王正月公如齊觀社　一百四十三年春王正月公如齊觀社　一百四十四年春王正月公如齊觀社　一百四十五年春王正月公如齊觀社　一百四十六年春王正月公如齊觀社　一百四十七年春王正月公如齊觀社　一百四十八年春王正月公如齊觀社　一百四十九年春王正月公如齊觀社　一百五十年春王正月公如齊觀社　一百五十一年春王正月公如齊觀社　一百五十二年春王正月公如齊觀社　一百五十三年春王正月公如齊觀社　一百五十四年春王正月公如齊觀社　一百五十五年春王正月公如齊觀社　一百五十六年春王正月公如齊觀社　一百五十七年春王正月公如齊觀社　一百五十八年春王正月公如齊觀社　一百五十九年春王正月公如齊觀社　一百六十年春王正月公如齊觀社　一百六十一年春王正月公如齊觀社　一百六十二年春王正月公如齊觀社　一百六十三年春王正月公如齊觀社　一百六十四年春王正月公如齊觀社　一百六十五年春王正月公如齊觀社　一百六十六年春王正月公如齊觀社　一百六十七年春王正月公如齊觀社　一百六十八年春王正月公如齊觀社　一百六十九年春王正月公如齊觀社　一百七十年春王正月公如齊觀社　一百七十一年春王正月公如齊觀社　一百七十二年春王正月公如齊觀社　一百七十三年春王正月公如齊觀社　一百七十四年春王正月公如齊觀社　一百七十五年春王正月公如齊觀社　一百七十六年春王正月公如齊觀社　一百七十七年春王正月公如齊觀社　一百七十八年春王正月公如齊觀社　一百七十九年春王正月公如齊觀社　一百八十年春王正月公如齊觀社　一百八十一年春王正月公如齊觀社　一百八十二年春王正月公如齊觀社　一百八十三年春王正月公如齊觀社　一百八十四年春王正月公如齊觀社　一百八十五年春王正月公如齊觀社　一百八十六年春王正月公如齊觀社　一百八十七年春王正月公如齊觀社　一百八十八年春王正月公如齊觀社　一百八十九年春王正月公如齊觀社　一百九十年春王正月公如齊觀社　一百九十一年春王正月公如齊觀社　一百九十二年春王正月公如齊觀社　一百九十三年春王正月公如齊觀社　一百九十四年春王正月公如齊觀社　一百九十五年春王正月公如齊觀社　一百九十六年春王正月公如齊觀社　一百九十七年春王正月公如齊觀社　一百九十八年春王正月公如齊觀社　一百九十九年春王正月公如齊觀社　二百年春王正月公如齊觀社　二百一年春王正月公如齊觀社　二百二年春王正月公如齊觀社　二百三年春王正月公如齊觀社　二百四年春王正月公如齊觀社　二百五年春王正月公如齊觀社　二百六年春王正月公如齊觀社　二百七年春王正月公如齊觀社　二百八年春王正月公如齊觀社　二百九年春王正月公如齊觀社　二百十年春王正月公如齊觀社　二百十一年春王正月公如齊觀社　二百十二年春王正月公如齊觀社　二百十三年春王正月公如齊觀社　二百十四年春王正月公如齊觀社　二百十五年春王正月公如齊觀社　二百十六年春王正月公如齊觀社　二百十七年春王正月公如齊觀社　二百十八年春王正月公如齊觀社　二百十九年春王正月公如齊觀社　二百二十年春王正月公如齊觀社　二百二十一年春王正月公如齊觀社　二百二十二年春王正月公如齊觀社　二百二十三年春王正月公如齊觀社　二百二十四年春王正月公如齊觀社　二百二十五年春王正月公如齊觀社　二百二十六年春王正月公如齊觀社　二百二十七年春王正月公如齊觀社　二百二十八年春王正月公如齊觀社　二百二十九年春王正月公如齊觀社　二百三十年春王正月公如齊觀社　二百三十一年春王正月公如齊觀社　二百三十二年春王正月公如齊觀社　二百三十三年春王正月公如齊觀社　二百三十四年春王正月公如齊觀社　二百三十五年春王正月公如齊觀社　二百三十六年春王正月公如齊觀社　二百三十七年春王正月公如齊觀社　二百三十八年春王正月公如齊觀社　二百三十九年春王正月公如齊觀社　二百四十年春王正月公如齊觀社　二百四十一年春王正月公如齊觀社　二百四十二年春王正月公如齊觀社　二百四十三年春王正月公如齊觀社　二百四十四年春王正月公如齊觀社　二百四十五年春王正月公如齊觀社　二百四十六年春王正月公如齊觀社　二百四十七年春王正月公如齊觀社　二百四十八年春王正月公如齊觀社　二百四十九年春王正月公如齊觀社　二百五十年春王正月公如齊觀社　二百五十一年春王正月公如齊觀社　二百五十二年春王正月公如齊觀社　二百五十三年春王正月公如齊觀社　二百五十四年春王正月公如齊觀社　二百五十五年春王正月公如齊觀社　二百五十六年春王正月公如齊觀社　二百五十七年春王正月公如齊觀社　二百五十八年春王正月公如齊觀社　二百五十九年春王正月公如齊觀社　二百六十年春王正月公如齊觀社　二百六十一年春王正月公如齊觀社　二百六十二年春王正月公如齊觀社　二百六十三年春王正月公如齊觀社　二百六十四年春王正月公如齊觀社　二百六十五年春王正月公如齊觀社　二百六十六年春王正月公如齊觀社　二百六十七年春王正月公如齊觀社　二百六十八年春王正月公如齊觀社　二百六十九年春王正月公如齊觀社　二百七十年春王正月公如齊觀社　二百七十一年春王正月公如齊觀社　二百七十二年春王正月公如齊觀社　二百七十三年春王正月公如齊觀社　二百七十四年春王正月公如齊觀社　二百七十五年春王正月公如齊觀社　二百七十六年春王正月公如齊觀社　二百七十七年春王正月公如齊觀社　二百七十八年春王正月公如齊觀社　二百七十九年春王正月公如齊觀社　二百八十年春王正月公如齊觀社　二百八十一年春王正月公如齊觀社　二百八十二年春王正月公如齊觀社　二百八十三年春王正月公如齊觀社　二百八十四年春王正月公如齊觀社　二百八十五年春王正月公如齊觀社　二百八十六年春王正月公如齊觀社　二百八十七年春王正月公如齊觀社　二百八十八年春王正月公如齊觀社　二百八十九年春王正月公如齊觀社　二百九十年春王正月公如齊觀社　二百九十一年春王正月公如齊觀社　二百九十二年春王正月公如齊觀社　二百九十三年春王正月公如齊觀社　二百九十四年春王正月公如齊觀社　二百九十五年春王正月公如齊觀社　二百九十六年春王正月公如齊觀社　二百九十七年春王正月公如齊觀社　二百九十八年春王正月公如齊觀社　二百九十九年春王正月公如齊觀社　三百年春王正月公如齊觀社　三百一年春王正月公如齊觀社　三百二年春王正月公如齊觀社　三百三年春王正月公如齊觀社　三百四年春王正月公如齊觀社　三百五年春王正月公如齊觀社　三百六年春王正月公如齊觀社　三百七年春王正月公如齊觀社　三百八年春王正月公如齊觀社　三百九年春王正月公如齊觀社　三百十年春王正月公如齊觀社　三百十一年春王正月公如齊觀社　三百十二年春王正月公如齊觀社　三百十三年春王正月公如齊觀社　三百十四年春王正月公如齊觀社　三百十五年春王正月公如齊觀社　三百十六年春王正月公如齊觀社　三百十七年春王正月公如齊觀社　三百十八年春王正月公如齊觀社　三百十九年春王正月公如齊觀社　三百二十年春王正月公如齊觀社　三百二十一年春王正月公如齊觀社　三百二十二年春王正月公如齊觀社　三百二十三年春王正月公如齊觀社　三百二十四年春王正月公如齊觀社　三百二十五年春王正月公如齊觀社　三百二十六年春王正月公如齊觀社　三百二十七年春王正月公如齊觀社　三百二十八年春王正月公如齊觀社　三百二十九年春王正月公如齊觀社　三百三十年春王正月公如齊觀社　三百三十一年春王正月公如齊觀社　三百三十二年春王正月公如齊觀社　三百三十三年春王正月公如齊觀社　三百三十四年春王正月公如齊觀社　三百三十五年春王正月公如齊觀社　三百三十六年春王正月公如齊觀社　三百三十七年春王正月公如齊觀社　三百三十八年春王正月公如齊觀社　三百三十九年春王正月公如齊觀社　三百四十年春王正月公如齊觀社　三百四十一年春王正月公如齊觀社　三百四十二年春王正月公如齊觀社　三百四十三年春王正月公如齊觀社　三百四十四年春王正月公如齊觀社　三百四十五年春王正月公如齊觀社　三百四十六年春王正月公如齊觀社　三百四十七年春王正月公如齊觀社　三百四十八年春王正月公如齊觀社　三百四十九年春王正月公如齊觀社　三百五十年春王正月公如齊觀社　三百五十一年春王正月公如齊觀社　三百五十二年春王正月公如齊觀社　三百五十三年春王正月公如齊觀社　三百五十四年春王正月公如齊觀社　三百五十五年春王正月公如齊觀社　三百五十六年春王正月公如齊觀社　三百五十七年春王正月公如齊觀社　三百五十八年春王正月公如齊觀社　三百五十九年春王正月公如齊觀社　三百六十年春王正月公如齊觀社　三百六十一年春王正月公如齊觀社　三百六十二年春王正月公如齊觀社　三百六十三年春王正月公如齊觀社　三百六十四年春王正月公如齊觀社　三百六十五年春王正月公如齊觀社　三百六十六年春王正月公如齊觀社　三百六十七年春王正月公如齊觀社　三百六十八年春王正月公如齊觀社　三百六十九年春王正月公如齊觀社　三百七十年春王正月公如齊觀社　三百七十一年春王正月公如齊觀社　三百七十二年春王正月公如齊觀社　三百七十三年春王正月公如齊觀社　三百七十四年春王正月公如齊觀社　三百七十五年春王正月公如齊觀社　三百七十六年春王正月公如齊觀社　三百七十七年春王正月公如齊觀社　三百七十八年春王正月公如齊觀社　三百七十九年春王正月公如齊觀社　三百八十年春王正月公如齊觀社　三百八十一年春王正月公如齊觀社　三百八十二年春王正月公如齊觀社　三百八十三年春王正月公如齊觀社　三百八十四年春王正月公如齊觀社　三百八十五年春王正月公如齊觀社　三百八十六年春王正月公如齊觀社　三百八十七年春王正月公如齊觀社　三百八十八年春王正月公如齊觀社　三百八十九年春王正月公如齊觀社　三百九十年春王正月公如齊觀社　三百九十一年春王正月公如齊觀社　三百九十二年春王正月公如齊觀社　三百九十三年春王正月公如齊觀社　三百九十四年春王正月公如齊觀社　三百九十五年春王正月公如齊觀社　三百九十六年春王正月公如齊觀社　三百九十七年春王正月公如齊觀社　三百九十八年春王正月公如齊觀社　三百九十九年春王正月公如齊觀社　四百年春王正月公如齊觀社　四百一年春王正月公如齊觀社　四百二年春王正月公如齊觀社　四百三年春王正月公如齊觀社　四百四年春王正月公如齊觀社　四百五年春王正月公如齊觀社　四百六年春王正月公如齊觀社　四百七年春王正月公如齊觀社　四百八年春王正月公如齊觀社　四百九年春王正月公如齊觀社　四百十年春王正月公如齊觀社　四百十一年春王正月公如齊觀社　四百十二年春王正月公如齊觀社　四百十三年春王正月公如齊觀社　四百十四年春王正月公如齊觀社　四百十五年春王正月公如齊觀社　四百十六年春王正月公如齊觀社　四百十七年春王正月公如齊觀社　四百十八年春王正月公如齊觀社　四百十九年春王正月公如齊觀社　四百二十年春王正月公如齊觀社　四百二十一年春王正月公如齊觀社　四百二十二年春王正月公如齊觀社　四百二十三年春王正月公如齊觀社　四百二十四年春王正月公如齊觀社　四百二十五年春王正月公如齊觀社　四百二十六年春王正月公如齊觀社　四百二十七年春王正月公如齊觀社　四百二十八年春王正月公如齊觀社　四百二十九年春王正月公如齊觀社　四百三十年春王正月公如齊觀社　四百三十一年春王正月公如齊觀社　四百三十二年春王正月公如齊觀社　四百三十三年春王正月公如齊觀社　四百三十四年春王正月公如齊觀社　四百三十五年春王正月公如齊觀社　四百三十六年春王正月公如齊觀社　四百三十七年春王正月公如齊觀社　四百三十八年春王正月公如齊觀社　四百三十九年春王正月公如齊觀社　四百四十年春王正月公如齊觀社　四百四十一年春王正月公如齊觀社　四百四十二年春王正月公如齊觀社　四百四十三年春王正月公如齊觀社　四百四十四年春王正月公如齊觀社　四百四十五年春王正月公如齊觀社　四百四十六年春王正月公如齊觀社　四百四十七年春王正月公如齊觀社　四百四十八年春王正月公如齊觀社　四百四十九年春王正月公如齊觀社　四百五十年春王正月公如齊觀社　四百五十一年春王正月公如齊觀社　四百五十二年春王正月公如齊觀社　四百五十三年春王正月公如齊觀社　四百五十四年春王正月公如齊觀社　四百五十五年春王正月公如齊觀社　四百五十六年春王正月公如齊觀社　四百五十七年春王正月公如齊觀社　四百五十八年春王正月公如齊觀社　四百五十九年春王正月公如齊觀社　四百六十年春王正月公如齊觀社　四百六十一年春王正月公如齊觀社　四百六十二年春王正月公如齊觀社　四百六十三年春王正月公如齊觀社　四百六十四年春王正月公如齊觀社　四百六十五年春王正月公如齊觀社　四百六十六年春王正月公如齊觀社　四百六十七年春王正月公如齊觀社　四百六十八年春王正月公如齊觀社　四百六十九年春王正月公如齊觀社　四百七十年春王正月公如齊觀社　四百七十一年春王正月公如齊觀社　四百七十二年春王正月公如齊觀社　四百七十三年春王正月公如齊觀社　四百七十四年春王正月公如齊觀社　四百七十五年春王正月公如齊觀社　四百七十六年春王正月公如齊觀社　四百七十七年春王正月公如齊觀社　四百七十八年春王正月公如齊觀社　四百七十九年春王正月公如齊觀社　四百八十年春王正月公如齊觀社　四百八十一年春王正月公如齊觀社　四百八十二年春王正月公如齊觀社　四百八十三年春王正月公如齊觀社　四百八十四年春王正月公如齊觀社　四百八十五年春王正月公如齊觀社　四百八十六年春王正月公如齊觀社　四百八十七年春王正月公如齊觀社　四百八十八年春王正月公如齊觀社　四百八十九年春王正月公如齊觀社　四百九十年春王正月公如齊觀社　四百九十一年春王正月公如齊觀社　四百九十二年春王正月公如齊觀社　四百九十三年春王正月公如齊觀社　四百九十四年春王正月公如齊觀社　四百九十五年春王正月公如齊觀社　四百九十六年春王正月公如齊觀社　四百九十七年春王正月公如齊觀社　四百九十八年春王正月公如齊觀社　四百九十九年春王正月公如齊觀社　五百年春王正月公如齊觀社　五百一年春王正月公如齊觀社　五百二年春王正月公如齊觀社　五百三年春王正月公如齊觀社　五百四年春王正月公如齊觀社　五百五年春王正月公如齊觀社　五百六年春王正月公如齊觀社　五百七年春王正月公如齊觀社　五百八年春王正月公如齊觀社　五百九年春王正月公如齊觀社　五百十年春王正月公如齊觀社　五百十一年春王正月公如齊觀社　五百十二年春王正月公如齊觀社　五百十三年春王正月公如齊觀社　五百十四年春王正月公如齊觀社　五百十五年春王正月公如齊觀社　五百十六年春王正月公如齊觀社　五百十七年春王正月公如齊觀社　五百十八年春王正月公如齊觀社　五百十九年春王正月公如齊觀社　五百二十年春王正月公如齊觀社　五百二十一年春王正月公如齊觀社　五百二十二年春王正月公如齊觀社　五百二十三年春王正月公如齊觀社　五百二十四年春王正月公如齊觀社　五百二十五年春王正月公如齊觀社　五百二十六年春王正月公如齊觀社　五百二十七年春王正月公如齊觀社　五百二十八年春王正月公如齊觀社　五百二十九年春王正月公如齊觀社　五百三十年春王正月公如齊觀社　五百三十一年春王正月公如齊觀社　五百三十二年春王正月公如齊觀社　五百三十三年春王正月公如齊觀社　五百三十四年春王正月公如齊觀社　五百三十五年春王正月公如齊觀社　五百三十六年春王正月公如齊觀社　五百三十七年春王正月公如齊觀社　五百三十八年春王正月公如齊觀社　五百三十九年春王正月公如齊觀社　五百四十年春王正月公如齊觀社　五百四十一年春王正月公如齊觀社　五百四十二年春王正月公如齊觀社　五百四十三年春王正月公如齊觀社　五百四十四年春王正月公如齊觀社　五百四十五年春王正月公如齊觀社　五百四十六年春王正月公如齊觀社　五百四十七年春王正月公如齊觀社　五百四十八年春王正月公如齊觀社　五百四十九年春王正月公如齊觀社　五百五十年春王正月公如齊觀社　五百五十一年春王正月公如齊觀社　五百五十二年春王正月公如齊觀社　五百五十三年春王正月公如齊觀社　五百五十四年春王正月公如齊觀社　五百五十五年春王正月公如齊觀社　五百五十六年春王正月公如齊觀社　五百五十七年春王正月公如齊觀社　五百五十八年春王正月公如齊觀社　五百五十九年春王正月公如齊觀社　五百六十年春王正月公如齊觀社　五百六十一年春王正月公如齊觀社　五百六十二年春王正月公如齊觀社　五百六十三年春王正月公如齊觀社　五百六十四年春王正月公如齊觀社　五百六十五年春王正月公如齊觀社　五百六十六年春王正月公如齊觀社　五百六十七年春王正月公如齊觀社　五百六十八年春王正月公如齊觀社　五百六十九年春王正月公如齊觀社　五百七十年春王正月公如齊觀社　五百七十一年春王正月公如齊觀社　五百七十二年春王正月公如齊觀社　五百七十三年春王正月公如齊觀社　五百七十四年春王正月公如齊觀社　五百七十五年春王正月公如齊觀社　五百七十六年春王正月公如齊觀社　五百七十七年春王正月公如齊觀社　五百七十八年春王正月公如齊觀社　五百七十九年春王正月公如齊觀社　五百八十年春王正月公如齊觀社　五百八十一年春王正月公如齊觀社　五百八十二年春王正月公如齊觀社　五百八十三年春王正月公如齊觀社　五百八十四年春王正月公如齊觀社　五百八十五年春王正月公如齊觀社　五百八十六年春王正月公如齊觀社　五百八十七年春王正月公如齊觀社　五百八十八年春王正月公如齊觀社　五百八十九年春王正月公如齊觀社　五百九十年春王正月公如齊觀社　五百九十一年春王正月公如齊觀社　五百九十二年春王正月公如齊觀社　五百九十三年春王正月公如齊觀社　五百九十四年春王正月公如齊觀社　五百九十五年春王正月公如齊觀社　五百九十六年春王正月公如齊觀社　五百九十七年春王正月公如齊觀社　五百九十八年春王正月公如齊觀社　五百九十九年春王正月公如齊觀社　六百年春王正月公如齊觀社　六百一年春王正月公如齊觀社　六百二年春王正月公如齊觀社　六百三年春王正月公如齊觀社　六百四年春王正月公如齊觀社　六百五年春王正月公如齊觀社　六百六年春王正月公如齊觀社　六百七年春王正月公如齊觀社　六百八年春王正月公如齊觀社　六百九年春王正月公如齊觀社　六百十年春王正月公如齊觀社　六百十一年春王正月公如齊觀社　六百十二年春王正月公如齊觀社　六百十三年春王正月公如齊觀社　六百十四年春王正月公如齊觀社　六百十五年春王正月公如齊觀社　六百十六年春王正月公如齊觀社　六百十七年春王正月公如齊觀社　六百十八年春王正月公如齊觀社　六百十九年春王正月公如齊觀社　六百二十年春王正月公如齊觀社　六百二十一年春王正月公如齊觀社　六百二十二年春王正月公如齊觀社　六百二十三年春王正月公如齊觀社　六百二十四年春王正月公如齊觀社　六百二十五年春王正月公如齊觀社　六百二十六年春王正月公如齊觀社　六百二十七年春王正月公如齊觀社　六百二十八年春王正月公如齊觀社　六百二十九年春王正月公如齊觀社　六百三十年春王正月公如齊觀社　六百三十一年春王正月公如齊觀社　六百三十二年春王正月公如齊觀社　六百三十三年春王正月公如齊觀社　六百三十四年春王正月公如齊觀社　六百三十五年春王正月公如齊觀社　六百三十六年春王正月公如齊觀社　六百三十七年春王正月公如齊觀社　六百三十八年春王正月公如齊觀社　六百三十九年春王正月公如齊觀社　六百四十年春王正月公如齊觀社　六百四十一年春王正月公如齊觀社　六百四十二年春王正月公如齊觀社　六百四十三年春王正月公如齊觀社　六百四十四年春王正月公如齊觀社　六百四十五年春王正月公如齊觀社　六百四十六年春王正月公如齊觀社　六百四十七年春王正月公如齊觀社　六百四十八年春王正月公如齊觀社　六百四十九年春王正月公如齊觀社　六百五十年春王正月公如齊觀社　六百五十一年春王正月公如齊觀社　六百五十二年春王正月公如齊觀社　六百五十三年春王正月公如齊觀社　六百五十四年春王正月公如齊觀社　六百五十五年春王正月公如齊觀社　六百五十六年春王正月公如齊觀社　六百五十七年春王正月公如齊觀社　六百五十八年春王正月公如齊觀社　六百五十九年春王正月公如齊觀社　六百六十年春王正月公如齊觀社　六百六十一年春王正月公如齊觀社　六百六十二年春王正月公如齊觀社　六百六十三年春王正月公如齊觀社　六百六十四年春王正月公如齊觀社　六百六十五年春王正月公如齊觀社　六百六十六年春王正月公如齊觀社　六百六十七年春王正月公如齊觀社　六百六十八年春王正月公如齊觀社　六百六十九年春王正月公如齊觀社　六百七十年春王正月公如齊觀社　六百七十一年春王正月公如齊觀社　六百七十二年春王正月公如齊觀社　六百七十三年春王正月公如齊觀社　六百七十四年春王正月公如齊觀社　六百七十五年春王正月公如齊觀社　六百七十六年春王正月公如齊觀社　六百七十七年春王正月公如齊觀社　六百七十八年春王正月公如齊觀社　六百七十九年春王正月公如齊觀社　六百八十年春王正月公如齊觀社　六百八十一年春王正月公如齊觀社　六百八十二年春王正月公如齊觀社　六百八十三年春王正月公如齊觀社　六百八十四年春王正月公如齊觀社　六百八十五年春王正月公如齊觀社　六百八十六年春王正月公如齊觀社　六百八十七年春王正月公如齊觀社　六百八十八年春王正月公如齊觀社　六百八十九年春王正月公如齊觀社　六百九十年春王正月公如齊觀社　六百九十一年春王正月公如齊觀社　六百九十二年春王正月公如齊觀社　六百九十三年春王正月公如齊觀社　六百九十四年春王正月公如齊觀社　六百九十五年春王正月公如齊觀社　六百九十六年春王正月公如齊觀社　六百九十七年春王正月公如齊觀社　六百九十八年春王正月公如齊觀社　六百九十九年春王正月公如齊觀社　七百年春王正月公如齊觀社　七百一年春王正月公如齊觀社　七百二年春王正月公如齊觀社　七百三年春王正月公如齊觀社　七百四年春王正月公如齊觀社　七百五年春王正月公如齊觀社　七百六年春王正月公如齊觀社　七百七年春王正月公如齊觀社　七百八年春王正月公如齊觀社　七百九年春王正月公如齊觀社　七百十年春王正月公如齊觀社　七百十一年春王正月公如齊觀社　七百十二年春王正月公如齊觀社　七百十三年春王正月公如齊觀社　七百十四年春王正月公如齊觀社　七百十五年春王正月公如齊觀社　七百十六年春王正月公如齊觀社　七百十七年春王正月公如齊觀社　七百十八年春王正月公如齊觀社　七百十九年春王正月公如齊觀社　七百二十年春王正月公如齊觀社　七百二十一年春王正月公如齊觀社　七百二十二年春王正月公如齊觀社　七百二十三年春王正月公如齊觀社　七百二十四年春王正月公如齊觀社　七百二十五年春王正月公如齊觀社　七百二十六年春王正月公如齊觀社　七百二十七年春王正月公如齊觀社　七百二十八年春王正月公如齊觀社　七百二十九年春王正月公如齊觀社　七百三十年春王正月公如齊觀社　七百三十一年春王正月公如齊觀社　七百三十二年春王正月公如齊觀社　七百三十三年春王正月公如齊觀社　七百三十四年春王正月公如齊觀社　七百三十五年春王正月公如齊觀社　七百三十六年春王正月公如齊觀社　七百三十七年春王正月公如齊觀社　七百三十八年春王正月公如齊觀社　七百三十九年春王正月公如齊觀社　七百四十年春王正月公如齊觀社　七百四十一年春王正月公如齊觀社　七百四十二年春王正月公如齊觀社　七百四十三年春王正月公如齊觀社　七百四十四年春王正月公如齊觀社　七百四十五年春王正月公如齊觀社　七百四十六年春王正月公如齊觀社　七百四十七年春王正月公如齊觀社　七百四十八年春王正月公如齊觀社　七百四十九年春王正月公如齊觀社　七百五十年春王正月公如齊觀社　七百五十一年春王正月公如齊觀社　七百五十二年春王正月公如齊觀社　七百五十三年春王正月公如齊觀社　七百五十四年春王正月公如齊觀社　七百五十五年春王正月公如齊觀社　七百五十六年春王正月公如齊觀社　七百五十七年春王正月公如齊觀社　七百五十八年春王正月公如齊觀社　七百五十九年春王正月公如齊觀社　七百六十年春王正月公如齊觀社　七百六十一年春王正月公如齊觀社　七百六十二年春王正月公如齊觀社　七百六十三年春王正月公如齊觀社　七百六十四年春王正月公如齊觀社　七百六十五年春王正月公如齊觀社　七百六十六年春王正月公如齊觀社　七百六十七年春王正月公如齊觀社　七百六十八年春王正月公如齊觀社　七百六十九年春王正月公如齊觀社　七百七十年春王正月公如齊觀社　七百七十一年春王正月公如齊觀社　七百七十二年春王正月公如齊觀社　七百七十三年春王正月公如齊觀社　七百七十四年春王正月公如齊觀社　七百七十五年春王正月公如齊觀社　七百七十六年春王正月公如齊觀社　七百七十七年春王正月公如齊觀社　七百七十八年春王正月公如齊觀社　七百七十九年春王正月公如齊觀社　七百八十年春王正月公如齊觀社　七百八十一年春王正月公如齊觀社　七百八十二年春王正月公如齊觀社　七百八十三年春王正月公如齊觀社　七百八十四年春王正月公如齊觀社　七百八十五年春王正月公如齊觀社　七百八十六年春王正月公如齊觀社　七百八十七年春王正月公如齊觀社　七百八十八年春王正月公如齊觀社　七百八十九年春王正月公如齊觀社　七百九十年春王正月公如齊觀社　七百九十一年春王正月公如齊觀社　七百九十二年春王正月公如齊觀社　七百九十三年春王正月公如齊觀社　七百九十四年春王正月公如齊觀社　七百九十五年春王正月公如齊觀社　七百九十六年春王正月公如齊觀社　七百九十七年春王正月公如齊觀社　七百九十八年春王正月公如齊觀社　七百九十九年春王正月公如齊觀社　八百年春王正月公如齊觀社　八百一年春王正月公如齊觀社　八百二年春王正月公如齊觀社　八百三年春王正月公如齊觀社　八百四年春王正月公如齊觀社　八百五年春王正月公如齊觀社　八百六年春王正月公如齊觀社　八百七年春王正月公如齊觀社　八百八年春王正月公如齊觀社　八百九年春王正月公如齊觀社　八百十年春王正月公如齊觀社　八百十一年春王正月公如齊觀社　八百十二年春王正月公如齊觀社　八百十三年春王正月公如齊觀社　八百十四年春王正月公如齊觀社　八百十五年春王正月公如齊觀社　八百十六年春王正月公如齊觀社　八百十七年春王正月公如齊觀社　八百十八年春王正月公如齊觀社　八百十九年春王正月公如齊觀社　八百二十年春王正月公如齊觀社　八百二十一年春王正月公如齊觀社　八百二十二年春王正月公如齊觀社　八百二十三年春王正月公如齊觀社　八百二十四年春王正月公如齊觀社　八百二十五年春王正月公如齊觀社　八百二十六年春王正月公如齊觀社　八百二十七年春王正月公如齊觀社　八百二十八年春王正月公如齊觀社　八百二十九年春王正月公如齊觀社　八百三十年春王正月公如齊觀社　八百三十一年春王正月公如齊觀社　八百三十二年春王正月公如齊觀社　八百三十三年春王正月公如齊觀社　八百三十四年春王正月公如齊觀社　八百三十五年春王正月公如齊觀社　八百三十六年春王正月公如齊觀社　八百三十七年春王正月公如齊觀社　八百三十八年春王正月公如齊觀社　八百三十九年春王正月公如齊觀社　八百四十年春王正月公如齊觀社　八百四十一年春王正月公如齊觀社　八百四十二年春王正月公如齊觀社　八百四十三年春王正月公如齊觀社　八百四十四年春王正月公如齊觀社　八百四十五年春王正月公如齊觀社　八百四十六年春王正月公如齊觀社　八百四十七年春王正月公如齊觀社　八百四十八年春王正月公如齊觀社　八百四十九年春王正月公如齊觀社　八百五十年春王正月公如齊觀社　八百五十一年春王正月公如齊觀社　八百五十二年春王正月公如齊觀社　八百五十三年春王正月公如齊觀社　八百五十四年春王正月公如齊觀社　八百五十五年春王正月公如齊觀社　八百五十六年春王正月公如齊觀社　八百五十七年春王正月公如齊觀社　八百五十八年春王正月公如齊觀社　八百五十九年春王正月公如齊觀社　八百六十年春王正月公如齊觀社　八百六十一年春王正月公如齊觀社　八百六十二年春王正月公如齊觀社　八百六十三年春王正月公如齊觀社　八百六十四年春王正月公如齊觀社　八百六十五年春王正月公如齊觀社　八百六十六年春王正月公如齊觀社　八百六十七年春王正月公如齊觀社　八百六十八年春王正月公如齊觀社　八百六十九年春王正月公如齊觀社　八百七十年春王正月公如齊觀社　八百七十一年春王正月公如齊觀社　八百七十二年春王正月公如齊觀社　八百七十三年春王正月公如齊觀社　八百七十四年春王正月公如齊觀社　八百七十五年春王正月公如齊觀社　八百七十六年春王正月公如齊觀社　八百七十七年春王正月公如齊觀社　八百七十八年春王正月公如齊觀社　八百七十九年春王正月公如齊觀社　八百八十年春王正月公如齊觀社　八百八十一年春王正月公如齊觀社　八百八十二年春王正月公如齊觀社　八百八十三年春王正月公如齊觀社　八百八十四年春王正月公如齊觀社　八百八十五年春王正月公如齊觀社　八百八十六年春王正月公如齊觀社　八百八十七年春王正月公如齊觀社　八百八十八年春王正月公如齊觀社　八百八十九年春王正月公如齊觀社　八百九十年春王正月公如齊觀社　八百九十一年春王正月公如齊觀社　八百九十二年春王正月公如齊觀社　八百九十三年春王正月公如齊觀社　八百九十四年春王正月公如齊觀社　八百九十五年春王正月公如齊觀社　八百九十六年春王正月公如齊觀社　八百九十七年春王正月公如齊觀社　八百九十八年春王正月公如齊觀社　八百九十九年春王正月公如齊觀社　九百年春王正月公如齊觀社　九百一年春王正月公如齊觀社　九百二年春王正月公如齊觀社　九百三年春王正月公如齊觀社　九百四年春王正月公如齊觀社　九百五年春王正月公如齊觀社　九百六年春王正月公如齊觀社　九百七年春王正月公如齊觀社　九百八年春王正月公如齊觀社　九百九年春王正月公如齊觀社　九百十年春王正月公如齊觀社　九百十一年春王正月公如齊觀社　九百十二年春王正月公如齊觀社　九百十三年春王正月公如齊觀社　九百十四年春王正月公如齊觀社　九百十五年春王正月公如齊觀社　九百十六年春王正月公如齊觀社　九百十七年春王正月公如齊觀社　九百十八年春王正月公如齊觀社　九百十九年春王正月公如齊觀社　九百二十年春王正月公如齊觀社　九百二十一年春王正月公如齊觀社　九百二十二年春王正月公如齊觀社　九百二十三年春王正月公如齊觀社　九百二十四年春王正月公如齊觀社　九百二十五

矣然而仲年既耶之後齊使申繻戰鬬數加二國名雖
昏烈勢漸忧儆襄公勵立戰實侵疆亦未嘗興師深結
鄰也俄而夫婦如齊齊侯使公孫敖殺桓公之春秋至王室
三聘列國六朝似遂之賊而無怒而朝聘屢接似非
大道就知正以驕淫其志與一婦人招招人國諸君
何留連于月乘死忘歸而釁卓狐絞縊中榕幸人實厲
之遂奪其魂魄并二日矣非公不能爲親復讐反聽其命
留獵則從徵則爲文宴者意弟翔翔宵泣如忘而
虛公不瓦施勞死紀侯不能下齊以與紀季
夏紀侯大去其國遷齊難也

滅紀書非復讐也二傳曰偕公即位襲之齊之利
紀已非一日天下無霸小國不寧齊走幹旋將圖兒碣
規與晉女爲王后嬖嬙重于一時紀晁以少是無何
而桓王崩紀失恃天命共棄齊偕闕命乃襄公列亡
魯力爲不報復戰衅偏何晁偏無何而桓公薨紀益大
惴矣季知必亡以鄰求成曰九月紀侯大去紀于是後五廟以存嬪嬙殊
年而紀侯大去紀亡矣其後十餘年經書叔姬歸于紀
以小國遇時不過介弟微矣之義無兒實之矣
紀之國亡而不亡也繫之九世卿降級于比之
殺其君而不有其土今也鄰人而季在國書篇
女行唯王后書一十七年春魯與鄭伯深結
夏及齊師戰于奚疆事也於是齊人侵魯疆史書公
小疆場之事慎守其一而備其不虞始書所備事至而
戰又何尚焉
冬公次于滑將會鄭伯謀紀故也鄭伯辭以難凡師一
爲舍事而後爲備進而爲次
夏紀侯大去其國遷齊難也
滅紀書非復讐也二傳曰偕公即位襲之齊之利
紀已非一日天下無霸小國不寧齊走幹旋將圖兒碣
規與晉女爲王后嬖嬙重于一時紀晁以少是無何
而桓王崩紀失恃天命共棄齊偕闕命乃襄公列亡
魯力爲不報復戰衅偏何晁偏無何而桓公薨紀益大
惴矣季知必亡以鄰求成曰九月紀侯大去紀亡矣其後五廟以存嬪嬙殊
年而紀侯大去紀亡矣其後十餘年經書叔姬歸于紀
以小國遇時不過介弟微矣之義無兒實之矣
紀之國亡而不亡也繫之九世卿降級于比之
殺其君而不有其土今也鄰人而季在國書篇
女行唯王后書一十七年春魯與鄭伯深結
夏及齊師戰于奚疆事也於是齊人侵魯疆史書公
小疆場之事慎守其一而備其不虞始書所備事至而
戰又何尚焉
冬公次于滑將會鄭伯謀紀故也鄭伯辭以難凡師一
爲舍事而後爲備進而爲次
夏紀侯大去其國遷齊難也
滅紀書非復讐也二傳曰偕公即位襲之齊之利
紀已非一日天下無霸小國不寧齊走幹旋將圖兒碣
規與晉女爲王后嬖嬙重于一時紀晁以少是無何
而桓王崩紀失恃天命共棄齊偕闕命乃襄公列亡
魯力爲不報復戰衅偏何晁偏無何而桓公薨紀益大
惴矣季知必亡以鄰求成曰九月紀侯大去紀亡矣其後五廟以存嬪嬙殊
年而紀侯大去紀亡矣其後十餘年經書叔姬歸于紀
以小國遇時不過介弟微矣之義無兒實之矣
紀之國亡而不亡也繫之九世卿降級于比之
殺其君而不有其土今也鄰人而季在國書篇

之師役而不復也

○衛惠立

如十年衛宣公烝于夷姜生急子屬諸右公子以爲之娶於齊女曰宣姜生壽及朔屬諸左公子夷姜縊宣姜與朔愬之公殺之生壽及急子急子仁公子頑烝焉使諸盜待諸野殺之不得而還及惠公即位不平於二子作新臺於河上而要之納急子之妻生子二人長曰伋以爲太子屬諸右公子傅之伋母早死子朔嬖於惠公惠公屬諸左公子及惠公卒而屬於左公子夷姜縊宣姜與朔愬之曰伋將不利於朔之故也

弃。祝聃逐之。聚戎師前後擊之。盡殪戎師。大奔。十二月。甲寅。鄭人大敗戎師。

十有一年　北戎侵齊。齊侯使乞師于鄭。鄭太子忽帥師救齊。六月。大敗戎師。獲其二帥。大良。少良。甲首三百。以獻于齊。於是諸侯之大夫戍齊。人徧之。使無匱于師。故太子曰。人各有能。齊人非善鬬也。詩云。自求多福。在我而已。大國何爲。君子曰。善以德報德。不報所最後也。鄭人來請修盟。盟亂是用長。無信也。

十有二年　宋多責賂于鄭。鄭不堪命。故以紀侯及齊與宋雚共戰。不書所最後也。鄭人來請修盟。

十四年　春。會于鼎丘。宋人致命也。及其敗戎師也。齊侯又新。

十四年　春。會于鼎丘。宋人以諸侯伐鄭。報宋之賈三父來門。入及大逵。及東郊。東郊不開。以大宮之檐歸爲虛門之檐。

十五年　祭仲專。鄭伯患之。使其壻雍糾殺之。將享諸郊。雍氏知之。謂其母曰。父與夫孰親。其母曰。人盡夫也。父一而已。胡可比也。遂告祭仲曰。雍氏舍其室而將享于郊。吾爲之。故不稱可比也。遂告祭仲曰。雍氏舍其室而將享于郊。吾爲之。故不稱以告。祭仲殺雍糾。尸諸周氏之汪。公載以出。曰。謀及婦人。宜其死也。夏。厲公出奔櫟。六月。乙亥。昭公入。厲。鄭伯因櫟人殺檀伯。遂居櫟。冬。會于承。謀復鄭也。是役鄭伯乘軒。

公羊氏宗有德。於宋非公故。誘祭仲而執之。曰。不立突。將死。亦執厲公而求賂焉。祭仲與宋人盟。以厲公歸而立之。

十二年　公欲平宋。鄭秋。九月。丁亥。昭公弗忍。已亥。復厲公立。

秋。公及宋公盟于句瀆之丘。宋成未可知也。故又會于虛。

冬。又會于龜。宋公辭平。故與鄭伯盟于武父。遂帥師而伐宋。義焉。宋無信也。君子曰。苟信不繼。盟無益也。詩云。君子屢盟。亂是用長。無信也。

公至自伐鄭以俠至之證也　十九年　十九年鄭伯將以高渠彌為卿昭公惡之固未嘗顯絕也公子儀父盟于蔑公不了解具發已也辛卯殺昭公而立公子亹　十八年　十八年齊侯卒于首止子亹會之高渠彌相七月戊戌弑子亹而立之是行也祭仲知死鄭伯曰必相焉　十九年　十九年鄭伯將以高渠彌為卿昭公惡之固未嘗顯絕也公子儀父盟于蔑公了解具發已也辛卯殺昭公而立公子亹　十八年　十八年齊侯卒于首止子亹會之高渠彌相七月戊戌弑子亹而立之是行也祭仲知死鄭伯曰必相焉

及其亡也　十八年　鄭厲公自櫟使傅瑕殺之而納厲公　六年甲子傳

息男女相與人思保其室家　五年　于突厲立急門中而殺公　初厲公與外蛇鬬於門中而死　六年而厲公入公聞之問於申繻曰猶有妖乎　對曰人之所忌其氣燄以取之妖由人興也人無釁焉妖不自作人棄常則妖興故　妖謂公入遂殺傅瑕使謂原繁曰傅瑕貳周有常刑先伏其罪爾我面無二心若入　原繁曰傅瑕貳周有常刑先伏其罪爾我面無二心若入又不念前勳募人賊為對曰先君相公命我先君其老之何臣聞命矣乃縊而死　十六年　鄭伯自櫟入緩告于楚秋楚人殺傅瑕及檀伯達焉不遵故也鄭伯卒與於殺紀之亂者九月殺公于閴閭邱潰公父定叔出奔衛三年而後之曰不可使其奴無後於鄭便以十月入曰民月也乾盈數為君子謂彌鉏不能衛其主

詩傳曰公子五爭齊桓交伐鄭突亂共叔謀欲廉而教之賑救令序曰出其東門閔亂也公子五爭兵革不息男女相與人思保其室家五爭者子突厲立急

及詹僅各一是也大鄭莊不仁好搆人之骨肉其欲納之華督弒殤而立莊則為處鄭日久習見其詐特國舍于稷以成之然則子突為處鄭日久習見其詐特國之視尚然于突是以有他八年其行事不見于經豈鄭莊身殁嬉庶交爭宋莊不能救其後君臣闇懦一切苟安天道之如遷怒不已陳賀同其事今也宋非約厲未下成虺學不能和蔑比鄭以雖宋是以賂合者仍以賂散然而宋戴乃新昭公入國會豪會曹會宋同之清秋之諸侯何常之有吾攻

鄭忽以非公世嫡卽位大叔分國當市不幸盡國多難
請人刺其醉昏失助爲亂有女同車不知文姜內淫行
比要雖齊襄不君國刺雄狐方殺桓豈逢此鄭忽之
醉昏若有先幾事之成敗何足論爲獨是祭仲反覆不
臣肆行廢立有亂國之實而不有弒君之名權由相勝
沒前無愧可謂殺矣

○○齊襄之弒

魯桓十八年齊侯與夫人如魯公謀之申繻曰女有
家男有室無相瀆也瀆則生亂民之大端也夫人謀
期戒公問不至請代弗可魯謀作亂信公之母弟曰夷仲

年生公孫無知有寵於僖公五服禮秩如適寡公綱之二
人因之以作亂連稱有從妹在公宮無寵使間公曰捷吾
以女爲夫人久二月齊侯游于姑棼遂田于貝丘見大
豕從者曰公子彭生也公怒曰彭生敢見豬之豕人立而
啼公懼墜于車傷足喪屨反誅屨於徒人費弗得鞭之見
三鼓走出遇賊于門以戈擊之費曰我殺君之豕何
故鞭我公將鞭之劇曰未可下視其傷
信之費請先入伏公而出關死于門中石之紛如死于階
下遂入殺孟陽于床曰非君也不類見公之足于戶下遂
弒之而立無知初襄公立無常鮑叔牙曰君使民慢亂將

以子師宋師次于邸公子偃曰宋師不整可敗也宋敗再敗必連兩擊之公弗許自雩門竊出蒙皐而先犯之公從之大敗宋師于乘丘齊能乃逞齊侯之出也趙譖不釋馬及其入也諸侯皆賀譖又不予冬齊師滅譚譚無禮也十一年冬齊侯來逆共姬十三年冬

齊侯使連稱管至父戍葵丘瓜時而往及瓜而代公問之期曰明年及齊襄之弒彭生見豕此正莊公之復讎也昔者公孫敖之夫人姜氏因孟穆伯以文伯之喪歸葬方張安氏因魯難以為己寵故敖葬其子而不哭其子偃曰宋師不班可敗也宋敗再敗必連兩擊之公弗許自雩門竊出蒙皐而先犯之公從之大敗宋師于乘丘齊能乃逞齊侯之出也趙譖不釋馬及其入也諸侯皆賀譖又不予冬齊師滅譚譚無禮也十一年冬齊侯來逆共姬十三年冬

齊侯使連稱管至父戍葵丘瓜時而往及瓜而代公問之期曰明年及齊襄之弒彭生見豕此正莊公之復讎也昔者公孫敖之夫人姜氏因孟穆伯以文伯之喪歸葬方張安氏因魯難以為己寵故敖葬其子而不哭其子偃曰宋師不班可敗也宋敗再敗必連兩擊之公弗許自雩門竊出蒙皐而先犯之公從之大敗宋師于乘丘齊能乃逞齊侯之出也趙譖不釋馬及其入也諸侯皆賀譖又不予冬齊師滅譚譚無禮也十一年冬齊侯來逆共姬十三年冬

齊侯使連稱管至父戍葵丘瓜時而往及瓜而代公問之期曰明年及齊襄之弒彭生見豕此正莊公之復讎也昔者公孫敖之夫人姜氏因孟穆伯以文伯之喪歸葬方張安氏因魯難以為己寵故敖葬其子而不哭其子偃曰宋師不班可敗也宋敗再敗必連兩擊之公弗許自雩門竊出蒙皐而先犯之公從之大敗宋師于乘丘齊能乃逞齊侯之出也趙譖不釋馬及其入也諸侯皆賀譖又不予冬齊師滅譚譚無禮也十一年冬齊侯來逆共姬十三年冬

齊侯使連稱管至父戍葵丘瓜時而往及瓜而代公問之期曰明年及齊襄之弒彭生見豕此正莊公之復讎也昔者公孫敖之夫人姜氏因孟穆伯以文伯之喪歸葬方張安氏因魯難以為己寵故敖葬其子而不哭其子偃曰宋師不班可敗也宋敗再敗必連兩擊之公弗許自雩門竊出蒙皐而先犯之公從之大敗宋師于乘丘齊能乃逞齊侯之出也趙譖不釋馬及其入也諸侯皆賀譖又不予冬齊師滅譚譚無禮也十一年冬齊侯來逆共姬十三年冬

自曲沃莊伯伐翼。○晉孝侯殺人立其弟鄂侯。○鄂侯生哀侯。○哀侯侵陘庭之田。○陘庭南鄙啓曲沃伐翼。○三年春。曲沃武公伐翼。次于陘庭。○鄂侯御戎梁弘禦于汾隰。○冬。王命虢仲立哀侯之弟光。○八年春。滅翼。○冬。王命武侯爲之一軍。○九年。武侯誘殺哀侯之子小子侯。○十八年春。晉侯詭諸卒。○冬。曲沃伯誘殺晉大夫韓萬。○二十三年。曲沃莊伯伐翼。○二十四年。晉人立哀侯之弟緡。○二十五年。曲沃武公滅翼。遂有晉國。○以寶器賂周釐王。○王命虢公命武公爲晉侯。○二十六年。晉侯緡朝于王。○王錫晉侯命。○晉侯緡卒。○二十七年。晉人殺其大子伯。○二十八年。晉人立其弟佗。○三十年。晉人殺佗。○三十一年。晉人立其弟詭諸。○三十二年。晉侯詭諸朝于王。○王錫晉侯命。○晉侯詭諸卒。○三十三年。晉人殺其大子仇。○三十四年。晉人立其弟伯。○三十五年。晉人殺伯。○三十六年。晉人立其弟平。○三十七年。晉侯平朝于王。○王錫晉侯命。○晉侯平卒。○三十八年。晉人殺其大子彭生。○三十九年。晉人立其弟頃。○四十年。晉侯頃朝于王。○王錫晉侯命。○晉侯頃卒。○四十一年。晉人殺其大子仇。○四十二年。晉人立其弟司徒。○四十三年。晉侯司徒朝于王。○王錫晉侯命。○晉侯司徒卒。○四十四年。晉人殺其大子光。○四十五年。晉人立其弟銀生。○四十六年。晉侯銀生朝于王。○王錫晉侯命。○晉侯銀生卒。○四十七年。晉人殺其大子伯。○四十八年。晉人立其弟寧族。○四十九年。晉侯寧族朝于王。○王錫晉侯命。○晉侯寧族卒。○五十年。晉人殺其大子申。○五十一年。晉人立其弟福。○五十二年。晉侯福朝于王。○王錫晉侯命。○晉侯福卒。○五十三年。晉人殺其大子。○五十四年。晉人立其弟。○宋閔之禍。○十一年。宋爲棄師之役。○故侵我。○公禦之。○敗宋師于菅。○凡師。○敗未陳曰敗。○皆大崩。○大敗。○得儁曰克。○殺而數之曰取某師。○某師。○秋。宋大水。○公使弔焉。○曰。天作淫雨。○害於粢盛。○若之何不弔。○對曰。孤實不德。○天降之咎。○又加以憂。○下臣不佞。○不能事其君。○其君實不敢憂。○敢拜大貺。○重十一年。宋爲棄師之役。○故侵我。○公禦之。○敗宋師于菅。○凡師。○敗未陳曰敗。○皆大崩。○大敗。○得儁曰克。○殺而數之曰取某師。○某師。○秋。宋大水。○公使弔焉。○曰。天作淫雨。○害於粢盛。○若之何不弔。○對曰。孤實不德。○天降之咎。○又加以憂。○下臣不佞。○不能事其君。○其君實不敢憂。○敢拜大貺。○

之上公子御說之餘也臧孫達曰是宜爲君行愼民之心
乘丘之役公以金僕如晉南宮長萬公右歐孫生得之宋
人請之宋公新之曰始吾僕子今子爲內也吾弗敬子矣
殺之遇大宰督于東宮之西又殺之立子游畢公子奢蕩
公子鄋瞞奔宋惡曹羈狂狄師師圍亳冬十月癸叔大心
及戴武宣穆莊之族以曹伯陽之尸與之戰于宋西公伐
而不入師于宋西公稅舍而陳以乘丘之役告于諸侯而
復伐入門而後戰殺公衆而南宮萬奔陳以乘丘之役告
于諸侯而復伐入門而後戰殺公衆而南宮萬奔陳以乘
丘之役告于諸侯而復伐入門而後戰殺公衆而南宮萬
奔陳以乘丘之役告于諸侯而復伐入門而後戰殺公衆
而南宮萬奔陳以乘丘之役告于諸侯而復伐入門而後
戰殺公衆而南宮萬奔陳以乘丘之役告于諸侯而復伐
入門而後戰殺公衆而南宮萬奔陳以乘丘之役告于諸
侯而復伐入門而後戰殺公衆而南宮萬奔陳以乘丘之
役告于諸侯而復伐入門而後戰殺公衆而南宮萬奔陳
以乘丘之役告于諸侯而復伐入門而後戰殺公衆而南
宮萬奔陳以乘丘之役告于諸侯而復伐入門而後戰殺
公衆而南宮萬奔陳以乘丘之役告于諸侯而復伐入門
而後戰殺公衆而南宮萬奔

齊相爵賞
晉文之亂
晉滅虞虢
楚滅諸小國
晉襲翼之亂
衛文滅邢
宋襄圍鄫
王子帶之亂

○○齊桓霸業

莊十三年春會于北杏以平宋亂遂入不至○夏齊人滅遂而戍之宋人背北杏之會○十四年春諸侯伐宋齊請師于鄄○夏單伯會之取成于宋而還○冬會于鄄○宋服故也○十五年春復會于鄄○齊始霸也○秋諸侯爲宋伐鄭○鄭人圍之而伐宋○十六年夏許叛楚也○冬同盟于幽○鄭成也○十七年春齊人執鄭詹○鄭不朝也○夏遂因氏領氏工婁氏須遂氏雍氏合而伐鄭

不可強之。生齊子。戴公。宋桓夫人。許穆夫人。文公。
衛之多患也。先適邘及敖。宋桓公迎諸河。曹衛之遺民。
男女七百有二十人。益之以共滕之民。爲五十人。立戴公。
以廬于曹。許穆夫人賦載馳。齊侯使公子無虧。帥車三百
乘甲士三千人。以戍曹。歸公乘馬。祭服五稱。牛羊豕犬
皆一。自與門材。歸夫人魚軨。重錦三十兩。僖之元年。齊桓
公遷邢于夷儀。二年封衛于楚丘。邢遷如歸。衛國忘亡。
文公大布之衣。大帛之冠。務材訓農。通商惠工。敬教勸學。
校方任能。元年革車三十乘。季年乘三百乘。僖元年諸侯

救邢。人潰。出奔師。歸遂迭狄人。具邢器用而遷之。師無
私焉。遷于夷儀。諸侯城之。救患也。凡侯伯救患分災
討罪。禮也。狄人伐鄭。鄭伯使請於楚。楚子使謂鄭伯曰。
寡人聞諸侯將討於子。以緩我。我故不穀。是以告。鄭
人懼。乃行成。十一年春。諸侯城楚丘而封衛。不書所會。後也。
秋。狄人伐晉。圍魏。以救邘。不書所救。後也。十二年秋。會于陽穀。
謀伐楚也。齊侯爲陽穀之會來。尋盟。冬。公子友如齊涖盟。
楚人伐鄭。鄭伯使請於諸侯。孔叔不可曰。齊方勤我。我乘其
倦。可以逞。鄭人或欲從楚。子人九曰。師老矣。若出於東方。而
東夷循海而歸。其可也。申侯曰。善。假我道。吾以其資糧屏候。其
後。公怒。變色。禁之。不可。公怒。歸之。申侯與蔡姬乘舟于囿。蕩公。公懼

諸侯敗績乃冬季秋上與盟子前處逆伯對曰昔武
王克殷成王定四方其親暱兄弟以蕃屏周故分魯公
以大輅之椎鑾旂旗大呂封父之繁弱殷民六族分
魯公以職事官人分康叔以殷民七族分唐叔以
懷姓九宗職官五正命以唐誥而封於夏虛啓以夏
政疆以戎索其分魯公也用天子之禮樂以法周公
其後也是以魯雖有禍王室親以宗盟而後之其
子孫至於今賴之　七年齊人伐鄭孔
叔言於鄭伯曰諸侯之命其從行爲我
不能盡心則不統行懼於我而不能盡
我以鄭爲內臣君朱無所不利焉齊侯將討之管仲曰君
以德與信懷諸侯而以義教之若之何以德信懷諸侯
不時振也武王親釋其縛尊其爵而敬之禁其
侵掠而加之以訓辭而諸侯以服君若以鄭爲不
順天命共時之罰人誰不從君其圖之　十年
春齊人伐鄭孔叔言於鄭伯曰夫

陳必不免鄭有叔詹堵叔師叔三良爲政未可間也齊侯獻子葵由是得罪於鄭冬鄭伯使請盟于齊八年春盟于洮魯故也于洮地于宋也鄭伯乞盟脩舊好禮也王使宰孔賜齊侯胙曰天子有事于文武敢孔賜伯舅齊侯降下拜孔曰且有後命天子使孔曰以伯舅耆老加勞勳一級無下拜對曰天威不遠顏咫尺小白余敢貪天子之命無下拜恐顛越于下以遠天子羞敢不下拜下拜登受秋會于葵丘脩舊好也且寧東略也

齊侯不務德而勤遠略北伐山戎南伐楚西爲此會也東略之不知西則否矣且在亂子命也夫豈病乎故曰謀下宋也

十四年春諸侯城緣陵而遷杞也不書其人有闕也十五年春楚人伐徐徐即諸夏或也三月盟于牡丘謀救徐也孟穆伯帥師及諸侯之師救徐冬宋人伐曹討貳也

十六年夏齊侯伐厲不克徐子爽侯伐杞取牟婁以作之秋伐厲以救徐也冬會于淮謀鄫且東略也城鄫役人病

曰齊有亂不果城而還十七年春齊人爲徐伐英氏以報婁林之役也

霸之名何昉乎傳載展禽有云昔我先王世有九有之高然則霸之名不已昔乎或曰霸之名昉未之前聞也其當周之衰乎故曰霸之爲言伯也伯者長諸侯之方伯連帥之名也是霸之義本乎晉趙盾之四品周之二伯是也自周衰而二伯之一亦廢乎春秋之初諸侯之名爲是霸之興因以名也然其實霸者假仁義以行之不當霸于夏乎大彭豕韋不當霸于商乎三代皆有又焉在乎春秋之霸也因佐

有言曰五伯之霸也勤而撫之以役事之以信而後予命白虎通亦曰三王之道衰而五霸出其政即霸之名不自周定也

即今言春秋之五霸且有進吳王闔閭而黜宋襄公以爲蔡侯無罪而羈楚吳憂中國是以進之然不爲

一宋公亦嘗假仁義矣方之勾吳寧遂後乎總之皆不一有兩霸耳未可云五也秦穆愛甘言以綏鄭國遣黃一而敗殺師誅賢臣百里奚而以子車氏爲殉黃鳥之詩是以作刺宋襄不度德量力慕虛名而得實禍身死國

一小會于淮謀鄫且東略也城鄫役人病天下笑楚莊僭號凌上憑威恃強兵而暫

[illegible]子怒曲沃、宋、衛、陳、亦已立三君者皆無
翌載天子之功、能與公比烈、況考之昇吾大彰冢
嘉許有羽翼夏殷之事興、舜相文而爲后。此至誠之論
也。齊桓公當宋遣之後、起仆危、首起圍功、可謂偉矣
只以方伯之命使之長、諸侯皆王、不立、當
從齊伯之策、見、桓、故北杏、鄄、皆衛不至、鄄
衛不睦、桓、率諸侯而大義以動江、黃、厲、而蔡方
[illegible]、晉、桓、宮之檀。　十四年春、刻其檀、皆非禮也。鄭

稱門公疾問後於公牙對曰慶父材成子使以君命命僖叔待
死來殷公曰鄉者牙曰慶父材成子使以君命命僖叔待
于鍼巫氏使鍼季酖之以戈曰飲此則有後於魯不然死且
無後飲之歸及逵泉而奪之飲之歸及逵泉而奪之飲之歸及逵泉而奪之

左傳事緯　卷二

皇后帝皇雁石穫○○○

桓十一年　魏仲譜　兵大夫詹父於土詹父有罪以王師伐蔿
尹公出奔虞　秋虞叔有玉虞公求旃弗獻既而悔之以周
諺有之曰不貪爲寶貪以敗官寶之謂也虞公弗聽遂伐
之又求其寶公曰是無厭也無厭將及我遂伐虞公故
虞公出奔共　十二年　秋虢人侵晉　冬虢人侵晉
七年　晉人將伐霍士蔿曰不可虢公驕若驟得勝於我必弃
其民無衆而後伐之彼寇我讎與大喜樂惡戰而高也
夫民讓事樂和愛親寧民而後可用也虢弗畜也亟戰將
斃　十三年　秋七月有神降于莘　冬虢公又會晉侯
虞師伐虢下陽　先書虞師後書晉侯也　虞公滅虢而
還　九年　樊皮叛王　十一年　冬王命虢公討樊皮
伊雒之戎　十二年　秋七月有

神降于莘　惠王問之內史過曰是何物也將何
爲福禍曰國之興也聽於民其亡也聽於神神聰明正直而
壹者也依人而行故明神降之觀其德之回也而降之福
回則禍之又聘之以觀其貳貳則生亂亂則禍至其何福之
有虞公其亡乎虞公貪而不明其亡不遠矣　十五年　晉侯復
假道于虞以伐虢宮之奇諫不可聽　冬晉滅虢虞公
滅亦隨之　史蘇曰虢其亡乎貪以敗德而服於也殃將至矣
公弗聽　僖二年　春虢公敗犬戎于渭

公曰晉卿豐氏郤至孰賢臣聞之鬼神非人實親
惟德是依故書曰皇天無親惟德是輔又曰黍稷非馨
明德惟馨又曰民不易物惟德緊物如是則非德民不和
神不享矣三者在德矣若晉政無德以內則百官
貳心以外則諸侯攜德其何以戰吾子姑治德
而已勿患無主且夫獨治而驕富之奇以其族行
不義者必多有之矣八月甲午晉侯圍上陽冬十
月之交曰朔日有食之今其是乎辛卯朔日在尾
箕火月之交于酉于申日在析木辰月在
降婁降婁中而旦于是乎有之其後十六年
而魯昭公喪國于齊齊侯將納之使謂子家子
曰天之所啓人弗及已子其圖之子家子曰不
可吾聞之曰天之所啓其又反之君其圖之
公不聽遂行次于乾侯

夫乾侯之徵在外野之中不能容一宿
方會子且不敢迫間晉國之亂大方授之矣或又
勸公因魯人以攻季氏公曰人將不食吾餘對曰若不從
人將不食吾餘弗從遂行定公立六年楚復伐

晉十一年鄭息夫人將歸息侯使鄧侯伐鄭伯與戰于竟息師大敗而還君子是以知息之將亡也不度德不量力不親親不征

新不察有罪犯五不赦而以伐人其喪師也不亦宜乎

魯七年蔡桓侯卒蔡人召蔡季于陳秋蔡季自陳歸于蔡蔡人嘉之也

冬 蔡哀侯娶于陳息侯亦娶焉息媯將歸

過蔡蔡侯曰吾姨也止而見之弗賓賓閱之怒使謂楚文王曰伐我吾求救于蔡而伐之楚子從之秋九月楚滅

息以息侯歸 十五年 蔡哀侯爲莘故繩息嬀

以語楚子楚子如息以食入享遂滅息以息嬀歸生堵敖

及成王焉 十九

二十一年蔡于不能祓濕與楚熊楚人讓乙對曰我先王熊摯

六年實干不祓祓濕與楚熊楚人讓乙對曰我先王熊摯

有疾鬼神弗赦而自竄于夔夔子是以不祀今我有疾鬼神弗赦而自竄于荊荊人其喪師也不亦宜乎

成得臣鬬宜申帥師滅夔以夔子歸

文二年 楚師圍江 言先伐伐楚以救江故書于冬晉以江故告于冬

王叔桓公晉陽處父伐楚以救江門于方城遇息公子朱

而還 四月楚人滅江秦伯爲之降服出次不舉過數大夫

謀公曰同盟滅雖不能救喪不弔乎吾自懼也君子曰詩

云惠此中國以綏四方其秦穆之謂矣

文六年楚師伐陳秋楚師還自陳歸于蔡蔡侯如楚請伐

之楚子從之冬楚子伐蔡蔡侯獻舞歸于楚楚子圍之

五年六月楚鬬棼矜伐隨門于漳澨隨人禦之而還

楚滅蓼蓼子奔六冬楚子滅蓼蓼子奔六

淮夷叛楚文公自將圍六冬楚子滅六

不設備故亡

楚旱黍不成楚人謂之黍不成之歲

僖二十八年 楚師伐宋以救免宋圍

銳箭折。未及血。修于私立。甥復爲食。秦伯降服。減保膳。
嘻。亦何能爲。
牙而莫敢餌。
國之易。亦無過于楚。而城陳。蔡。不羹。方城。以爲楚
也。
以。猶也。

晉驪姬之亂

莊二十四年　晉獻公娶于賈。無子。烝於齊姜。生秦穆夫人及大
子申生。又娶二女于戎。大戎生重耳。小戎子生夷吾。
晉伐驪戎。驪戎男女以驪姬歸。生奚齊。其娣生卓子。驪姬
嬖。欲立其子。賂外嬖梁五。與東關嬖五。使言于公曰。曲沃
君之宗也。蒲與二屈。君之疆也。不可以無主。宗邑無主。則
民不威。疆場無主。則啓戎心。戎之生心。民慢其政。國之患
也。若使大子主曲沃。而重耳夷吾主蒲與屈。則可以威民
而懼戎。且旌君伐。使。但曰。狄之廣莫。於晉爲都。晉之啓土
不亦宜乎。晉侯說之。夏。使大子居曲沃。重耳居蒲城。夷吾
居屈。羣公子皆鄙。唯二姬之子在絳。二五奉夷吾。姬爲羣
公子築城。曰。蒲城。狄人伐我。
冬。晉人謂之二五耦。

晉侯作二軍。公
將中軍。大子申生將下軍。趙夙御戎。畢萬爲右。以滅耿。滅
霍。滅魏。還。爲大子城曲沃。賜趙夙耿。賜畢萬魏。以爲大
大夫。
士蒍曰。大子不得立矣。分之邑而位以卿。先爲之極。又
焉得立。不如逃之。無使罪至。
為大夫。不亦可乎。稍有令
名。與其及也。且優曰。心苟無瑕。何恤于無家。大若滅大子。
其何瑕于下。僖十年。里克謀殺奚齊。卓子。使優施說驪姬。
驪姬曰。諾。
走告寧。大啓之矣。天子曰兆民。諸侯曰萬民。今名之大。以
從盈數。其必有衆。而畢萬筮仕於晉。遇屯三三之比。三三
辛廖占之曰。吉。屯固比入。吉�。其必蕃昌。震爲土。車。
震足。爲之兄。長之。母。震之。衆。歸之。六體不易。合而能固。

安而能殺。公侯之卦也。公侯之子孫。必復其始。二年晉侯
使大子申生伐東山皋落氏。里克謀曰。大子奉冢祀社稷
之粢盛。以朝夕視君膳者也。故曰冢子。君行則守。有守則
從。從曰撫軍。守曰監國。古之制也。夫帥師專行謀。誓軍旅。
君與國政之所圖也。非大子之事也。帥在制命而已。專命
則不威。專命則不孝。故君之副適。不可以帥師。君失其官。
帥師不威。將焉用之。且臣聞皋落氏將戒其舍之公曰。
勞人有子。未知其誰立焉。不對而退。見大子曰。吾其
告之以陽民。教之以軍旅。不共是懼。何

且不考無禮弗得立修已而不責人則免於難大子
諫師公衣之偏衣佩之金玦孤突御戎先友爲右梁餘子
養御戎先丹木爲右先友曰衣身之偏
辱兵之要在此行也子其勉之偏躬無恩兵要遠災親以
無災又何患焉孤突懼曰旨事之微也衣身之章也佩要
之旗也故敬其事則命以動服其身則衣之純用其要則
佩之度今命以時卒罔其事也衣之尨服違其躬也佩以
分也弃其衷也服以遠之時以閑之尨凉冬殺金寒玦所
以待也雖欲勉之孤突欲行大子曰君貳不察其罪被名也以出人誰納我十

不如速之弃衷殆子養曰謀師者受命于朝受服于社有常服矣不復而尨命可知也死而不孝
先丹木曰是服也在夫用之孤突欲行大夫曰不可違命不孝弃事不忠雖知其實不可
盡敵猶有內讒不如違之孤突欲行大夫曰不可違命不孝弃事不忠雖知其實不可
戰猶哭諫曰不可出亡保其死之大子將
政變子亂晉大都耦國亂之本也周公弗從故及於難今
不成矣亡可必乎孝而安民子其圖之與其從亡小不逮
大子曰君四德方崇可以濟難不如從長且其餘日專之
諫曰從長不如從賢大子曰然孰賢諫曰重耳寬而愛人
其從者狐偃最長不如從之偃

走○披甥其私○遂出奔翟○六年春晉侯使賈華伐虢○夷吾不能守盟而行○將奔狄卻芮曰後出同走罪也不如之梁○八年晉里克帥師○梁由靡御虢射為右○以敗狄于采桑○梁由靡曰狄無恥○從之必大克○里克曰偪之而已無速衆也○衆速必有獲射曰期年狄必平○不之聽矣夏狄伐晉○報采桑之役也○復期乃○九年晉侯○九月晉侯卒里克將殺公子之徒作亂○初獻公使荀息傅奚齊○公疾○召之曰以是託孤與○對曰臣竭其股肱之力○加之以忠貞○其濟○則以死繼之○公曰何謂忠貞○對曰公家之利○知無不為○

忠也○送往事居○耦俱無猜○貞也○及里克將殺奚齊○先奚齊○息○○怨將作○秦晉輔之○子將何如○荀息○○將死之○里克曰無益也○荀叔曰吾與先君言矣○不可以食○能復○而死○于是乎鄭聘于秦○且謝殺奚齊

生害之曰帝訴我罪有罪矣敢於帥」平鄭之如秦也子
桑面曰呂劒御稱冀芮實為不從若重問以召之臣出晉
君君納重耳蔑不濟矣冬秦伯使冷至報問且召三子御
而曰帥重而謀誘我也遂殺平鄭厲及七輿大夫左
行共華右行賈華叔堅雖歜蠆尨特宮山祁皆里平之黨
也不豹奔秦晉侯使以平鄭之亂來告」大王使召武公內史過弔晉
侯命受玉惰趙歸生于曰晉侯其無後于王賜之命而情
於受瑞先自棄也只何納之有禮國之幹也敬德之輿
也不敬則廢不行則上下何以長世」十二年　冬
晉為殽之役使乞糴于秦秦伯問于桑與諸乎對曰重施而報
君降而求平施而不匱其民必攜攜而討貳無衆必敗詩
曰昊天不平我不能正及鄰國不寧君其圖之」及鄰國當作及鄰
所以克也賈誼曰不施而求報不可謂德不報而討貳
不可謂義四德皆失何以守國說射
幸災不仁貪愛不祥怒鄰不義四德皆失何以守國說射
曰皮之不存毛將安傅慶鄰曰秦信背鄰忠執恤之無信
如勿與愛鄰曰背施幸災民所棄也近猶讐之況怨乎
弗聽退曰君其悔是役也」十三年　晉侯之入也秦穆嬴屬貢
君焉且曰盡納羣公子晉侯烝于貢君又不納羣公子是
以懼姬怨之晉侯新廢中大夫而立呂郤之勢逼秦伯以河
外列城五東盡虢略南及華山內及解梁城既而不與晉
饑秦輸之粟泛舟自渭入于黃運自河入于渭渭自黃
至于絳七百里舟行也命曰汎舟」十四年　秋八月辛卯沙鹿崩晉卜偃曰
三年　冬秦饑使乞糴于晉晉人弗與慶鄭曰背施幸災

進退不可。周旋不能。君必毋之。弗聽。九月。晉侯逆秦師。使韓簡視師。復曰。師少于我。而士倍我。公曰。何故。對曰。恃其勇也。且曰。三軍之事。一鼓作氣。再而衰。三而竭。彼竭我盈。故克之。我悉秦出。而三施。而無衰。是以來也。今又擊之。我懼不能。入告夫人。將止之。夫人曰。不可。婦人之仁。安國之利。且君之。我懼不能。入告夫人。將止之。夫人曰。不可。婦人之仁。安國之利。且君之。

戰。曰。寡人不佞。能合其衆。而不能離也。君若不還。無所逃命。秦伯使公孫枝對曰。君之未入。寡人懼之。入而未定。又懼其不反也。今入而定矣。敢不承命。韓簡退曰。吾幸而得。免。上帝臨女。無貳爾心。晉侯使郤乞告瑕呂飴甥。且召之。子金教之言曰。朝國人而以君命賞。且告之曰。孤不佞。舍不能。與其卒。亡其十乘。以貳。吾子。其圖之。乘皆哭。於是乎作爰田。呂甥曰。君亡之不憂。而舉臣是憂。惠之至也。若君不知。朕曰。何爲。而可對曰。征繕以輔孺子。詐侯。周。

之。我君有君。舉而授之。韓簡曰。吾幸而得。免。上帝臨女。無貳爾心。呂甥曰。君亡之不憂。而舉臣是憂。惠之至也。若君不知。朕曰。何爲。而可對曰。征繕以輔孺子。詐侯。周。有命。予衆。庶。於是乎作爰田。呂甥曰。君亡之不憂。而舉臣是憂。惠之至也。若君不知。朕曰。何爲。而可對曰。征繕以輔孺子。詐侯。周。

遍歸妹三三之睽。三三史蘇占之曰。不吉。其繇曰。士刲羊。亦無衁也。女承筐。亦無貺也。西鄰責言。不可償也。歸妹之睽。猶無相也。震之離。亦離之震。爲雷爲火。爲龍爲旅。爲車說。其輹。大笑其旅。不利行師。敗于宗丑。歸睽孤。寇張之弧。姓其從姑。六年其逋。逃歸其國。而棄其家。明年其死於高梁之虛。及惠公在秦曰。先君若從史蘇之占。吾不及此夫。入。公曰。猶有面目以入乎。衆曰。猶君也。盍數也。物生而後有象。象而後有滋。

而後有數先君之取德及可數乎卜偃是占勿從何益詩
曰下民之孽匪降自天僖廿四年晉侯作僭職說出入十月晉陰作
謀會秦伯盟于王城秦伯曰不和乎對曰不和小人恥
失其君而悼喪其親不憚征繕以待命曰必報
其死其二曰必和秦伯曰何以和之對曰小人戮辱
則思報其親戮其子則無怨矣君其若之何秦伯曰小人哉
不予處予聞之曰君子信小人詩曰我黍我稷我倉既盈
我庾維億秦伯歸君子之謂也君子小人其何以堪之
殽之戰秦伯素縞以哭師曰孤聞之吊人不哀哀人則
至孤實貪以禍諸侯諸侯何罪秦人囚其使者而問焉曰
子來則吉子來則凶今子之君即位三年興一師而喪二國
凶莫大焉子之君不為不凶其使者對曰寡君之以此
為戒也故使臣不敢愛其死以重寡君之過敢逃刑
命以逆執事執事不察其愚而以為戒備也遂伐晉
晉大子圉為質於秦將逃歸謂其妻曰子懼乎對曰子
晉大子而辱於秦子之欲歸不亦宜乎曰子之歸吾其
能懼乎曰吾聞之子為婦人壹於順子其勉之吾將
逃矣遂逃歸二十三年九月晉惠公卒懷公命無從亡人期而
不至無赦從之子弗聽丁丑殺子圉于高梁而立文公
狐突適下宮見子圉曰子之罪君父之命也何逃焉
名委質貳乃辟也今君之子名在重耳有年數矣而天召
之教之威也父子貳何以事君君之明也原
之愿也在刑以定誰則無罰君其圖之子懼而疾
不出曰周書有之乃大明服已則不明而殺人以逞不亦
難乎民不見德而唯戮是聞其何後之有
唐風采苓之篇刺信讒也曰人之為言苟亦無信夫如
舍旃舍旃舍人亦孔之炤舍旃舍旃舍人亦孔之
其不然而謂信讒以致之有是哉人之好我示我顯德
行與我交結要言誓相與出入風雨同車左右
攜手同行之子好我攜持我手與我偕老攜手
之愿也久之而今
矣陽處陰以深其謀歌笑流淚以
又重不慈子罰不孝婚姻亂而中取其利亦第之間焉

效忠提防視人實其可畏已哉晉獻公城國開疆亦雄傑之主也而奉不能勝一嬖嬈之惑愛色授權不交將二五成權二公子出出奔蒲蒲人欲殺其中大夫曰君以夜流大臣要其中五大夫曰人子不敢殺君君若殺之臣其夷詛不敢享君若殺

邢侯醴全卜不得其宅卜不可得也我請昆弟仕焉乃往得
仕二十五年春衛人伐邢二禮從國子巡城掖以赴外殺之止月內午衛侯惡臧邢同惡止名金爲第門余
被殺國子哀余救且
方狄之病邢也齊桓公遷邢夷存封衛楚丘二國之
邢侯衛南鄙也在邢東狄之病衛必由于
那齊之急于救邢實以同衛衛之相救豈相爲賜哉
勢使然爾乃齊桓東外衛楚伐齊方睦弘恩帶知同病
兩國之憂衛人招之那人知之而狄人侵以乘之也邢

固無道甘助狄國衛利同姓詭稱天伐陳宋鹿臺
莘同姓魯之親邢則爲同宗薛同姓任滕同宗曹
親愛之哉同宗曹之春秋惡之故升而書名春秋德見
降而史氏之詞不無後美一聽委官史校讎張僅事
楚事魏之留實權與爲那爲婚對周公第四子之所封
也衛之親邢則爲同宗薛同姓魯之親邢則爲同宗薛同姓春
非吉凶所生也吉凶由人君不敢逆君故也
侯之大人王姬徐嬴蔡姬鄭大人者六人長衛姬
嬖如大人者六人長衛姬生惠公鄭姬生昭公密姬生悼公宋子朝公宋華子生公子鮑公宋華子生公子游公宋華子生公子地公宋華子生公子肸公宋華子生公

皆來告。冬十月乙亥。齊桓公卒。易牙入與寺人貂因內寵以殺群吏。而立公子無虧。孝公奔宋。十二月乙亥。葬齊桓公。十八年。春。宋襄公以諸侯伐齊。夏。鄭伯始朝于楚。楚子賜之金。既而悔之。與之盟曰。無以鍼。鍼。莒人殺無虧。齊人將立孝公。不勝四公子之徒。遂與宋人戰。夏。有星孛入北斗。宋敗齊師于甗。立孝公而還。秋。八月。葬齊桓公。冬。不用大牲。而況敢用人乎。祭祀以受人也。民神之主也。

十九年　宋人執滕宣公。襄宋公使鄫文公用鄫子于次睢。欲以屬東夷。司馬子魚曰。古者六畜不相爲用。小國之於大國。猶六畜也。其孰相愛。用小德今。合而虐二國之君。又用請淫昏之鬼。將以求福。祐不亦難乎。得死爲幸。宋人圍緡。以求承祀。公子目夷曰。小國爭盟。禍也。宋其亡乎。幸而後敗。未者在後。秋。邾人伐鄫。取須句。須句子來奔。冬。公子目夷復伐邾。以納須句子。邾人來渝平。

二十年　春。宋襄公伐曹。門于東門。入自南門。出自北門。公子目夷曰。兵在此乎。若猶已甚。其在其是乎。夏。會于薄以釋之。子魚曰。禍猶未也。未足以懲也。冬。將與之。弗可赦也已。弗聽。冬。

二十一年　春。宋公及楚人戰于泓。宋人既成列。楚人未既濟也。司馬曰。彼衆我寡。及其既濟而未成列。擊之。公曰。不可。既濟而未成列。又以告。公曰。未可。既陳而後擊之。宋師敗績。公傷股。門官殲。子魚曰。國人皆咎公。公曰。君子不重傷。不禽二毛。古之爲軍也。不以阻隘也。寡人雖亡國之餘。不鼓不成列。子魚曰。君未知戰。勍敵之人。隘而不列。天贊我也。阻而擊之。不亦可乎。猶有懼焉。且今之勍者。皆吾敵也。雖及胡耆。何有於二毛。明恥教戰。求殺敵也。傷未及死。如何勿重。若愛重傷。則如勿傷。愛其二毛。則如服焉。軍以利用也。金鼓以聲氣也。利而用之。阻隘可也。聲盛致志。鼓儳可也。三軍以利用也。人單氏姜氏勸楚子使伸緡示之俘。仁君子

曰非禮也婦人送迎不出門見兄弟不踰閾戊申不趨女
○丁丑楚子入享于鄭九獻庭實旅百加籩豆六品享畢
夜出文甲送于軍○叔孫曰楚王其不反乎○為禮卒于無別○無別不可謂禮將何以沒喪侯是以知其
不還劉炫○二十二年春齊侯伐宋圍緡以時其不與盟
故為今尹叔伯曰子其歸乎對曰吾以靖國也大有大功
而無貴仕其人能靖者與有焉遂二十三年宋及楚平宋成公
之後也於周為客天子有事膰焉有喪拜焉豐厚可也鄭
伯從之享宋公有加○膰也
在昔宋桓公之立也鄭桓公相焉為鄶有重祚○重祚
宋白雨鄶以來魚台先從○二十餘年戊寅不駭其甲不
胄○胄宋國號稱無事○胄兜鍪也○裹公來數十年培養之徐復際齊
桓謝衛之初○詹志有為○詹定齊侯卫考父美之為連珊
箴公知其仁而不能用其謀圖復自用莫訊為官力
於君假見崔嚴之前欲為霸主反成桀宋何其先後之
相悖也列之於五霸不亦作乎

○○王子帶之亂

鄭厲公圖歸身死楚師定王崩中國者宋襄
實啓之也甲寅周加小國喪三七日殷禮簡慢
敗自解覺能要名文王之師莫其然也初公之立也以
子魚為左師自是以來每朝必諏訪焉言猶堪救
禍襄公知其仁而不能用其謀圖復自用莫訊為官力
於君假見崔嚴之前欲為霸主反成桀宋何其先後之
相悖也列之於五霸不亦作乎

○○王子帶之亂

經089-266

人聽命的遷又即衛鄭公子上書、堵俞彌、師師伐滑。王使伯服、虢公忌父、伯如鄭請滑。鄭伯怨惠王之入而不與厲公爵。

二年　夏、襄王之與衛潛也。故不朝王。命酈詒二子王。怒將

[illegible]富辰諫曰不可。臣聞之。大上以德撫民。其次親親以藩建親戚以蕃。周公弔二叔之不咸。故封建親戚以蕃周。今天子不忘大德。而棄其親。其若之何。且夫兄弟雖有小過。天倫不廢。棄親則不祥。以小怨棄大德則不義。不義則民不附。不祥則神弗福。臣聞之。大上以德撫民。其次親親以藩屏周。

三年　滑人敗鄭師于滑。鄭伯使石甲父、侯宣多逆王。王次于氾。

四年　鄭伯因虢叔、叔興父、伯廖告難于齊。

十一年　夏、揚拒泉皁伊雒之戎同

[illegible]富辰諫曰不可。臣聞之。大上以德撫民。其次親親以藩屏周。故封建親戚以蕃周。今天子以狎敖棄親。其若之何。且夫兄弟雖有小過。天倫不廢。棄親則不祥。以小怨棄大德則不義。不義則民不附。不祥則神弗福

禦乃不可乎民本愚論上又興之其若文武何王弗聽使
潁叔桃于由狄師夏狄伐鄭取櫟王德狄人將以其女爲
后富辰諫曰不可臣聞之上報者德交施者本厚狄固貪
惏王又背之女德無耦怨鄰無終狄必爲患王又弗監初
甘昭公有寵於惠后惠后將立之未及而孝昭公奔齊士
之之又通於隗氏十脊隗氏和頹叔桃于曰我實使狄實
怨長遂奉大叔以狄師伐周王王出適鄭處于氾大叔以
隗氏居于溫冬王使來告難曰不穀不德得罪于母弟之寵子帶鄭在鄭勉力
敬圖原命三日之糧原不降命五之謀出曰原將降矣軍
吏曰尚待之公曰伯舅之智也民之所厭也得原何
以庇之所亡滋多是一舍而原降也鄭伯與北將
原大夫狐溱爲溫大夫皆侯問原守於寺人勃鞮對曰昔
趙衰以壺飧從徑侯而弗食故使處原
讀惠襄之春秋而知霸主之關于王朝如是乎基重乃
叔帶以惠后之寵幾奪大子典和尹爲之合于首止以
定王室既而襄王昏覩狼狽于汜而後踐其位政虐也
爲可突使上僞上之曰吉遇黃帝戰于版泉之兆公曰吾

也。貝伯也。齊桓既沒。婦嬰復思狄人助亂。天子蒙塵。晉之今於是首起圖霸。糾合諸侯。以王室始。故書王以大之。而後書公。以見晉之能為王室始。故書王以大之。而後書公。以見晉之能為王室始。故書王以大之。而後書公。以見晉之能為

僖二十三年　晉公子重耳之及於難也。曾人伐衛，報於是乎得人。
公子曰：保君父之命而享其生，於是乎得人。
欲戰，重耳不可，曰：保君父之命而享其生，於是乎得人。
有人而校，罪莫大焉。吾其勞也，遂弁狄。從者狐偃趙衰頗
請擊魏武子，司空季子狄人俊爵，如雒其二女叔隗季隗，
納諸公子。公子取季隗，生伯儵叔劉，以叔隗妻趙衰，生盾。
將適齊，謂季隗曰：待我二十五年不來，而後嫁，對曰：我二
十五年又如是而嫁，則就木焉。請待子。處狄十二年而
行，過衛，衛文公不禮焉。出於五鹿，乞食於野人，野人與之
塊。公子怒，欲鞭之。子犯曰：天賜也。稽首受而載之。及齊，齊
桓公妻之，有馬二十乘。公子安之，從者以爲不可，將行謀
於桑下。蠶妾在其上，以告姜。姜氏殺之而謂公子曰：子
有四方之志，其聞之者，吾殺之矣。公子曰：無之。姜曰：行也
懷與安，實敗名。公不可。姜與子犯謀，醉而遣之。醒以戈
逐子犯，及諸野，曰：若無所濟，吾食子之肉，其知也！
反壁及宋，宋襄公贈之以馬二十乘。及鄭，文公亦不禮
焉。叔詹諫曰：臣聞天之所啓，人弗及也。晉公子有三焉，天
其或者將建諸。君其禮焉。男女同姓，其生不蕃。晉公子姬
出也，而至於今一也。離外之患，而天不靖，晉國殆將啓之。
二也。有三士足以上人，而從之，三也。晉鄭同儕，其過子弟
固將禮焉。況天之所啓乎。弗聽。及楚，楚子饗之，曰：公子若
反國，何以報不穀。對曰：子女玉帛，則君有之。羽毛齒
革，則君地生焉。其波及晉者，以賄秦晉之成，君之餘也。其何以報君？
曰：雖然，何以報我。對曰：若以君之靈，得反晉國，晉楚治兵，遇
於中原，其何以辟君？君若以德綏諸侯，誰敢不服？君若以
威，其誰能禦之？楚有申公叔侯，實爲謀主，若以晉師，其左
旌旄，右執鞭弭，以與君周旋，子玉而授之，其左旃而
其從者皆肅而敬，忠而能力，加之以文，重之以武，其
唐叔之後，其後皇者也。其將由晉公子乎？天將與之，其能
廢之？違天必有大咎，乃遂行。秦伯納女五人，懷嬴與焉。
奉匜沃盥，既而揮之。怒曰：秦晉匹也，何以卑我？公子懼，降
服而囚，他日公享之，子犯曰：君不如亡之，吾不如亡之，文也，請使衰從。
公子賦河水，公賦六月，趙衰曰：重耳拜賜，公子降拜稽首，
公子及其國人其必得志於諸侯，而休德

經089-270

公降一級而辭焉。衰曰、君命所以佐天子者命重耳。重耳敢不拜。二十四年、春、王正月、秦伯納之。不書、不告入也。及河、子犯以璧授公子、曰、臣負羈絏從君巡於天下、臣之罪甚多矣。臣猶知之。而況君乎。請由此亡。公子曰、所不與舅氏同心者、有如白水。投其璧于河。濟河、圍令狐。入桑泉。臼衰。二月、甲午、晉師軍于廬柳。秦伯使公子縶如晉師。師退。軍于郇。辛丑、狐偃及秦晉之大夫盟于郇。壬寅、公子入于晉師。丙午、入于曲沃。丁未、朝于武宮。戊申、使殺懷公于高梁。不書、亦不告也。呂郤畏偪。將焚公宮而弒晉侯。寺人披請見。公使讓之。且辭焉。曰、蒲城之役、君命一宿。女即至。其後余從狄君以田渭濱。女爲惠公來求殺余。命女三宿。女中宿至。曰、君命無二。古之制也。除君之惡。唯力是視。蒲人狄人、余何有焉。今君即位。其無蒲狄乎。齊桓公置射鉤。而使管仲相。君若易之。何辱命焉。行者甚衆。豈唯刑臣。公見之。以難告。三月、晉侯潛會秦伯于王城。己丑、公宮火。瑕甥郤芮不獲公。乃如河上。秦伯誘而殺之。晉人逆夫人嬴氏以歸。秦伯送衛

於晉三千人。實紀綱之僕。初晉侯之豎頭須。守藏者也。其出也。竊藏以逃。盡用以求納之。及入求見。公辭焉以沐。謂僕人曰、沐則心覆。心覆則圖反。吾不得見也。居者爲社稷之守。行者爲羈紲之僕。其亦可也。何必罪居者。國君而讎匹夫。懼者甚衆矣。僕人以告。公遽見之。晉侯賞從亡者。介之推不言祿。祿亦弗及。推曰、獻公之子九人。唯君在矣。惠懷無親。外内棄之。天未絕晉。必將有主。主晉祀者。非君而誰。天實置之。而二三子以爲己力。不亦誣乎。竊人之財。猶謂之盜。況貪天之功。以爲己力乎。下義其罪。上賞其姦。

上下相蒙。難與處矣。其母曰、盍亦求之。以死誰懟。對曰、尤而效之。罪又甚焉。且出怨言。不食其食。其母曰、亦使知之。乃緣綿而死。晉侯求之不獲。以緜上爲之田。曰、以志吾過。且旌善人。

二十五年秋、秦晉伐鄀。鄀人逆以秦人過析隧入而係與人。克鄀禦寇。以甲息之師戍商密。以圍商密。昏而傳。焉宵坎血加書。偽與子儀子邊盟。和商人慭曰、秦取析矣。戍人反矣。乃降秦師。秦師囚申公子息公子邊。以歸。楚令尹子玉追秦師。弗及。遂圍陳。納頓

于于頓。衛人平莒于牟。二月、盟于洮。修衛文公之好。且
及莒平也。二十六年、春、王正月、公會莒茲平公。宋亞于
盟于向。尋洮之盟也。齊帥侵我西鄙。詗是二盟也。夏、齊孝
公伐我北鄙。衛人伐齊。洮之盟故也。公使展喜犒師。使受
命。展禽與齊侯本入竟。展喜從之。曰、寡君聞君親舉玉趾。
將辱於敝邑。使下臣犒執事。齊侯曰、魯人恐乎。對曰、小人
恐矣。君子則否。齊侯曰、室、如縣罄、野、無青草。何恃而不恐。
對曰、恃先王之命。昔周公、大公股肱周室。夾輔成王。成王
有

之。使宰公賜之盟。曰、世世子孫無相害也。其率此命。載在盟府。大師
職之。以會其不協。而糾其慝。而匡救其災。昭舊職也。及君即位。諸侯之
望。曰其率循舊職。將在魯矣。魯之有先君。猶衛之有先君。衛
之有先君。猶齊之有先君。也。君安得不有先君。齊侯乃還。東門襄仲歸文仲。郤
缺。公以楚師伐齊。取穀。臧孫辰告糴于齊。齊人弗與。曰、魯有
難。於是乎出定寶玉。大弓。季孫行父請糴于齊。曰、信不
足恃。寇不可玩。君其圖之。無保利而忘害。無恃人而忘備。
先軫曰、報施、救患、取威、定霸。於是乎在矣。狐偃曰、楚始得
臣於我。而定其位。新昏於秦。秦晉必合。合而來求。我以
外成內利。子玉之敗。子之舉也。舉以敗國。將何賀焉。子。
玉剛而無禮。不可以治民。過三百乘。其不能以入矣。苟入。
動。皆。何。後之有。冬、楚子及諸侯圍宋。宋公孫固如晉告急。
先軫曰、報施、救患、取威、定霸。於是乎在矣。狐偃曰、楚始得
臣。而未報德。報德莫如德之同也。德義利。
晉而新昏於衛。若伐曹衛。楚必救之。則齊宋免矣。於是乎。

免于被廬。作三軍。謀元帥。趙衰曰、郤縠可。臣亟聞其說禮樂而敦詩書。詩書禮樂。德之本也。夏書曰、賦納以言。明試以功。車服以庸。言其
之本也。夏書曰、賦納以言。明試以功。車服以庸。言其
乃使郤縠將中軍。郤溱佐之。使狐毛將上軍。狐偃佐
之。命趙衰為卿。讓於欒枝。先軫。使欒枝將下軍。先軫佐
之。自上下。以從楚子。子玉。司馬。子西。帥師。自陳。侯宋。
之了。犯曰、民未知義。未安其居。未信其用。子。犯曰、民未知義。未安其居。未信其用。於是乎。
出於蒐。易其本。以為。何。反。之子。犯曰、民未知信。未宜其用。於是乎。
出於蒐。易其本。以為。何。反。之

予犯曰民不如德水其如於是乎大鬼以示之懲作
亂以正其官民聽不惑而後用之出發戊釋宋圍
○曲鞫文之教也二十八年冬晉侯將復衛衛
人弗許衛侯欲與楚國人不欲故出其
邑○公子買戍衛楚人救衛不
○公會晉侯宋公子魚以說于衛侯衛侯不
○初楚子玉自陳入而治兵于方城以
○司馬子西子玉子犯曰不可戰也晉楚
○子玉使宛春告于晉軍曰請復衛侯而
○公子買戍衛楚人救衛不
○公會晉侯宋公子魚以說于衛侯衛侯不
○初楚子玉自陳入而治兵于方城以
○司馬子西子玉子犯曰不可戰也晉楚
○子玉使宛春告于晉軍曰請復衛侯而
○公子買戍衛楚人救衛不
○公會晉侯宋公子魚以說于衛侯衛侯不
○初楚子玉自陳入而治兵于方城以
○司馬子西子玉子犯曰不可戰也晉楚
○子玉使宛春告于晉軍曰請復衛侯而
○公子買戍衛楚人救衛不
○公會晉侯宋公子魚以說于衛侯衛侯不
○初楚子玉自陳入而治兵于方城以
○司馬子西子玉子犯曰不可戰也晉楚
○子玉使宛春告于晉軍曰請復衛侯而

備之告楚我亦告齊秦使之以懼宋人楚子圍
必不許也喜怒相濟其鋒乃可以逞且分其
以畀宋人楚子入曹分曹衍之田
從者師叢伐有外十九年冬而來復除
之實民之偽歸如之實偽歸如之
其可疑乎軍志曰允當則歸又曰知難而
若救之六卿貳從之子玉使伯棼請戰曰
勿也與其以閽伐閽孰若以君辱臣恥之
而封曹臣亦釋宋之圍子犯曰子玉無禮喜取臣取
二不可失矣先軫曰子與之定人之謀楚一面定二
也而攻之一月內午入曹數之以其不用僖負羈而來軒
者三百人也且曰獻狄令無入僖負羈之宮而免其族報
施也魏犨顛頡怒曰勞之不圖報於何有爰僖負羈氏魏
犨傷於胷公欲殺之而愛其材使問且視之病將殺之魏
何以獻不如私許復曹復衛以攜之且以怒楚楚伐而
後圍之公說乃拘宛春於衛且私許復曹衛侯請於
晉侯晉侯退舍以說宋人楚子
先軫曰報施救患取威定霸於是乎在矣子犯曰
子玉怒從晉師晉師退舍軍吏曰以君辱臣也且楚師
老矣何故退子犯曰師直爲壯曲爲老昔文公在外
惠不及此退三舍辟之所以報也背惠食言以亡其師我

助之上其聚未飽不可謂老我退而楚還我將何求若其不還君退臣犯敢在彼矣退三舍楚衆欲止子玉不可夏四月戊辰晉侯宋公齊國歸父崔夭秦小子慭次于城濮楚師背酅而舍晉侯患之聽輿人之誦曰原田每每舍其舊而新是謀楚惠易施也公說子犯曰戰也戰而捷必得諸侯若其不捷表裏山河必無害也公曰若楚惠何樂貞子曰安民而阜財利用而厚生信也德正而應和戰之紀也已西王享醴命晉侯宥之重耳三辭從命曰重耳敢再拜稽首奉揚天子之不顯休命受策以出出入三覲交三接王子虎盟諸侯于王庭要言曰皆奖王室無相害也有渝此盟明神殛之俾隊其師無克祚國及而玄孫無有老幼君子謂是盟也信謂晉於是乎始能以德攻矣楚子玉自為瓊弁玉纓未之服也先戰夢河神謂己曰畀余余賜女孟諸之麋弗致也大心與子西使榮黃諫弗聽榮季曰死而利國猶或為之況瓊玉乎子玉剛而無禮其為三軍之佐當陳蔡子玉以若敖之六卒將若敖氏之衆也其中軍王族也分以為二廣廣有車之半其左右專之其餘為中軍王族以此王族親當晉侯之中軍晉車七百乘韌鞮甲首三百有帥以為中軍將佐胥臣以下

名人。其若申息之老何。子西孫伯曰。得臣猶死。二臣此之
不若。其將以爲數乎。連敗而死。晉侯聞之。而後喜可知也
已。余壽也。已爲呂臣實爲令尹。奉己而已。不在民矣。城
濮之戰。晉中軍風于澤。亡大旆之左旃。胡騎奸命。司馬殺
之以徇于諸侯。使茅茂代之。師還。壬午。濟河。舟之僑先歸
。丁丑。舍于衡雍。作王宮于溫。詩不厭也。是會也。晉侯召王以
狩于河陽。壯武于前。以勇于後。以德。以正。以禮。故書曰。天
王狩于河陽。言非其地也。且明德也。壬申。公朝于王所。丁
丑。諸侯見。且使王狩。仲尼曰。以臣召君。不可以訓

請侯公
東傳于諸侯曰晉楚爭盟未有先後其使
楚子晉文之入國也年已六十二矣路車乘黃方輅秦伯而
當郤之役設車為以逃慕之年當忠難之後勤業一成
致此國之何其罷之緩面功之偉乎宋襄不競楚氣日
忠晉矣中國不起中國之勞必千大漢區區宋齊而
而專總命日齊孝愛當人求援以宗周之大義然托
重於楚秉晉於一勝而宋成頓子既納
可與抗乎文公見晉霸之成在此一舉也即諸夏之惡
在此舉也不能永以懷之則善後之術是又
晉二十八年衛侯聞楚師敗亦出奔楚遂適陳使孔烟孝武叔
以受盟成昧元咺於衛矣曰立叔武矣其子角殺公公使
復之咺不廢命衛人立六月晉人復衛侯衛侯之入守
與衛人盟于宛濮曰天禍衛國君不協以及此憂也今
入恤其喪使告降心以相從也不信居者誅守社稷不
行者誰怨修舊不絕所以誘天衷
自今日以往毋或干盟之後行者無保其力居者無懼其罰有

於此盟以相及也則神盟也伯
後不與衛侯先期入衛子先待守門以爲使也與之衆
而入公子歎大事伴前驅余公戎若本門若旁出發走出
前射而殺之公知其無罪也乾之使反之死也出奔晉衛侯與元咺訟于衛衛莊
公使殺之元咺出奔晉衛侯以致楚師成公懼其
爲主十年爲大士儀侯不與殺十年周鄭來朝鄭子罵命僕
而免之先書侯歸之于京師以受俘馘于周社
晉侯使醫衍鴆衛侯衛侯
鄭人使賜公子瑕死
衛侯使賂周歌其
吾以衛爲
周侯殺元咺及子適子歐公入此先書衛治
也

致王許之秋乃釋衛侯衛侯使脩周歌冷壓口旬能納我
既反國命周歌先入及門遇疾而死冷壓隨之
狄圍衛遷于帝丘十二年衛成公夢康叔曰相奪
予享公命祀相衛其子不享曰兆神非其族類不歆其祀
祀鄭何事相之不享於此久矣非德之罪也不可以間也
王命公之命祀禹陵祀命
晉平焉秋衛人及狄盟
文四年狄侵衛武子來聘公與之宴
賦湛露及彤弓不荅拜又不賦文不答拜使行人私焉對曰昔

吾先君文侯之也昔諸侯朝正於王王宴樂之於是乎賦湛
露與彤弓以卿大夫之好皆先君所佩服也敢不重拜
來繼舊好君辱貺之其取諸大府以自取戾
楚爲謀曰君與晉文侯戮力同心以奉事天子其
無以且不令通也楚人圍緡而還
鄭叔武守溫以爲使也與之衆
於是乎踰之彤弓　彤矢百
以覺報宴今陪臣
公子以衛侯不與殺十年周鄭來朝鄭子罵命僕
而免之先書侯歸之于京師以受俘馘于周社
晉侯使醫衍鴆衛侯衛侯
鄭人使賜公子瑕死
衛侯使賂周歌其

幾何時而亡之兄弟君出數相夾也昔齊桓公之爲霸也存三亡國今晉文一戰而霸曾無救亡罪晉者曰衛國之亂文公務之世衰道微功利急兼之中亦有月旦焉八年子家子適齊齊侯將以爲允然者也武曰寄人子之謀厥爲長慶非曰子家子之言文元而之獄紛紛三枚開是以來國中無事何道長則得爲春秋之令而

左傳事緯　卷三　十八

僖十二年冬十一月乙卯鄭殺子華二十四年鄭子華之弟子臧出奔宋好聚鄭伯聞而惡之使盜誘之八月盜殺之子陳宋之間君子曰厥之不秉身之咎也詩曰彼已之子不稱其服子臧之服不稱也夫詩曰自詒伊慼其子臧之謂矣夏書曰逸予天威稱也三十年初鄭公子蘭出奔晉從於晉侯伐鄭請無與圍鄭晉人許之二十二年鄭貳於楚宜多逆以爲大子以求成于晉晉人討之二十三年初鄭公子蘭出奔晉爲惡公子瑕鄭伯亦惡之故公子瑕出奔楚二十五年楚子上使陳蔡成逐伐鄭將納公子瑕門于桔柣之

左傳事緯　卷三　十九

門瑕禦之有姞甥之言是良子係乳多七穆蕃庶石癸之言奉以爲政公子瑕如是也鄭之將興上天無亦以啓之矣天將啓之人焉可從周民和集而大戎

作難免死十字試公繇之爰定東周是鄭之先盍宥
加于國有罪于民殆有必興之理無無始穆公問將
生也七穆者何穆公之子十有二人靈襄嗣位公子嘉
承子然上子孔之族弁氏自弁氏不有其爵宰
氏則氏國氏良氏薄氏豐氏甲氏二之七穆宋之盟七
子賦詩鄭七族也鄭起之亡六卿皆其時良氏微矣
終秦世膠焉代秦而興也同盜之

秦穆霸西戎

晉二十年冬晉文公卒庚辰將葬

襄仲使大夫拜曰君命大事將有西師無乃辱我寡
使辱為社稷之故敢拜子墨衰絰晉人以為戮
子墨衰絰者凶服也

秦之有具圖也晉子取其麋鹿以閑徵召何況子弄麋
鹿之不繫吾具還也臧音原軫曰秦不出師因喪伐
之不繼吾具還也臧音原軫曰秦不出師因喪伐
勤民天本我也奉不可失敬不可縱縱思生亂是天不祚
一日縱敵數世之患也謀及子孫可謂忠乎遠養命遠
必伐秦師棄故且本報秦施而伐其師不亦可乎公縱焉
曰秦不哀吾喪而伐吾同姓秦則無勇用之為晉國之
名孟明西乞白乙使出師于東門之外哭之曰孟
曰見師之出而不見其入也公使謂之曰爾何知爾
一日縱敵數世之患也謀及子孫可謂忠乎遠養命遠
興姜戎子墨衰絰梁弘御戎萊駒為右及彭衙秦師
敗績遂墨以葬文

公曰舍是寡人之罪也敢不從命二師自彼寡君若得
而食之不厭君何辱討使歸就戮于秦以逞寡君之志
若伸公許之先軫曰秦人不出師公曰夫人婦之吾舍之矣先
軫怒曰武夫力婦人之仁不忘國忘軍實而長
寇讎亡無日矣不顧而唾公使陽處父追之及黃河則在
中矣先軫左右以公命謂之曰盍反乎先軫曰君之惠不以
臣行讎而賞至矣公曰五與孟明孟明前日君之惠不以
臣行讎而賞至矣公曰五與孟明孟明前日君之惠不以
死焉晉師禦之大敗秦師而死且不朽若從
君子如怒亂行盍亦圖之乎君子謂狼瞫於是乎君子詩曰
君子如怒亂庶遄沮又曰士貪亂怒爰整其旅怒不作亂
而民從順可謂君子矣秦伯歸孟明孟明增修國政重

施於民超戎于西於晉大夫曰秦未可與戰其大夫曰
增德不可當也晉曰今秦伯其於念之矣念
德不忘其可敵乎冬晉先且居宋公子成蔡侯鄭公子
歸生伐秦取汪及彭衙遂以報崇也君子是以知秦穆
公故舉秦也謂之崇德一年春孟明視帥師伐晉以報殽之役二月晉侯禦之
及彭衙先人不出遂自東道踰西戎用孟
明也君子是以知秦穆公之為君也衆人之所同也與人之
善也盡明之民也其不爾也能懋乃德也能懋乃德
也能舉善也詩曰于以采蘩于沼于沚于以采

089 280经

之上。秦穆公爲從夜匿鄧以事一人。孟明有焉。白啖秦昧。
以燕鬻子。子桑有焉。
官之役。
晉人伐秦圍那孰以報上年之役。
秦伯曰。子桑之子。
之良也。
秦之良。
秦伯曰。子桑之子。
親宜哉。死而棄之。先王所哀。
晉人之亡也。
諺曰。人之亡也。
知命之不長也。
之語。而爲之律度陳之。
典敎之。防利委之。常秩道之。以德。使勿失其土。宜衆。衆
動之。而後。郎命。聖王同之。今嬴無罪。以遺後圖。而又收其
其以死難。以在上。矣君子
中。罔不可。一日鉞鉞。鉞鉞。
方蘧代盟會。
內亂。紛樹子。以爲
生臭如蕕。而相若不
人。當中。如蒸不蒸。已。先多。取。倒。以正。人。故。聖。克。爾。祇。奉。

黃。氣。定。也。
秦穆公禽然有爲。再置。
以燕鬻子。子桑有焉。
年。晉伐代秦。圍那孰。以報上
官之役。
秦伯曰。子桑之子。
秦伯曰。子桑之子。
之良也。
秦之良。
親宜哉。死而棄之。先王所哀。
晉人之亡也。
諺曰。人之亡也。
知命之不長也。
之語。而爲之律度陳之。
典敎之。防利委之。常秩道之。以德。使勿失其土。宜衆。衆
動之。而後。郎命。聖王同之。今嬴無罪。以遺後圖。而又收其
其以死難。以在上。矣君子
中。罔不可。一日鉞鉞。鉞鉞。
方蘧代盟會。
內亂。紛樹子。以爲
生臭如蕕。而相若不
人。當中。如蒸不蒸。已。先多。取。倒。以正。人。故。聖。克。爾。祇。奉。

黃。氣。定。也。
秦穆公禽然有爲。再置。
逐鄧君子。晉之鄧也。
功。左右。晉上。中謂再振。
晉之。晉亦。本。管不。可。也。
後。秦受祉。盟。
擊之。是。
鄭。逸。與。
暨。人。
暨。
暨。
暨

之。出門如賓。承事如祭。仁之則也。公曰。其父有罪可乎。對曰。舜之罪也殛。鯀之舉也興。詩曰。愷悌君子。遐不作人。求福不回。康誥曰。父不慈。子不祇。兄不友。弟不恭。不相及也。書曰。無若丹朱傲。唯慢遊是好。傲虐是作。罔晝夜頟頟。罔水行舟。朋淫于家。用殄厥世。不是過也。商書曰。三宥惟刑之恕。五刑之疑有赦。古之善教也。先王議事以制。不為刑辟。懼民之有爭端也。閉門而治之。猶不能禁。其又誰說。

三年。晉荀息假道于虞以伐虢。晉獻公欲得屈產之乘與垂棘之璧。以賂虞公。荀息曰。君何愛焉。公曰。璧則吾寶也。然無益。奈何。曰。以小國之從大國。而不假道。將亡其寶。其用之。且夫以一璧一乘。而得兩國。又何愛焉。公曰。宮之奇存焉。其言足聽也。荀息曰。宮之奇之為人也。懦而不能強諫。且少長於君。君昵之。雖諫不入。公曰。行矣。且彼亦有言。曰。脣亡齒寒。其斯之謂與。

冬。晉侯圍上陽。問于卜偃曰。吾其克乎。對曰。克之。公曰。何時。對曰。童謠云。丙之晨。龍尾伏辰。均服振振。取虢之旂。鶉之賁賁。天策焞焞。火中成軍。虢公其奔。其九月、十月之交乎。丙子旦。日在尾。月在策。鶉火中。必是時也。

二十六年。晉郤缺言於趙宣子曰。臼季使過冀。敬也。君子曰。敬不可棄。能敬必有人。郤子至。請使其子。宣子許之。冀缺耕。其妻饁之。敬相待如賓。

二十七年。晉郤缺言於趙宣子曰。臼季舉冀缺。敬也。能敬必有德。德以治民。君其用之。宣子使為下軍大夫。

二十八年。晉人伐曹。門焉。公子負羈之妻曰。吾觀晉侯之軍。三分其一以伐曹。必得志。以入。曹必在上。子盍求焉。

左傳事緯　卷三　二十六

難。過求何害。八月乙亥。晉襄公卒。冬十月。襄仲如齊。聲襄公。

七年。晉郤缺言於趙宣子曰。臼季薦冀缺。可以歸之。故而不已。何以示後。宣子說。

非威非懷。何以示德。詩云。豈弟君子。遐不作人。求福不回。子為正卿。以主諸侯。

而不務德。將若之何。詩曰。匪解于位。民之攸壓。其是之謂乎。

九歌。勿使壞。九功之德。皆可歌也。是以謂之九歌。水火金木土穀。謂之六府。正德利用厚生。謂之三事。義而行之。謂之德。禮無不報。所由叛也。若吾子之德。

吳可歌也。其誰來之。蓋使臨者歌吾子乎。宣子說之。八

年春晉侯使解楊歸匡成之田于衛且復致公增汶之田
○夏四月丁巳及邾儀父盟于趡
○秋七月天王使宰咺來歸惠公仲子之賵
○冬十有二月祭伯來
○公羊以之弃
文元年春王使內史叔服來會葬公孫敖其能相人乎
○秋七月天王使宰咺來歸惠公仲子之賵
○冬十有二月祭伯來
○公羊以之弃

文元年春王使內史叔服來會葬公孫敖其能相人乎
○秋七月天王使宰咺來歸惠公仲子之賵
○冬十有二月祭伯來
○公羊以之弃

仲孫何忌曰魯必亡乎不用仁人之言而
亡其所以存也十六年悼叔孫綽叔弓帥
師圍成公救成孟氏使人誘之曰舞人踏公
孫敖之妻爲孟氏使其舞人踏公孫敖之妻而詈之曰
吾夫與汝事君其事一也汝何以不死而
來爲吾夫求汝也敖妻曰子之夫與吾夫
事君其事一也子之夫不能事其君使
其君至於死亡吾夫能事其君使其君
至於死亡子之夫與吾夫孰賢子之夫
與吾夫孰不賢子之夫與吾夫孰愛子
之夫與吾夫孰憎子之夫與吾夫孰好
子之夫與吾夫孰善子之夫與吾夫孰
惡子之夫與吾夫孰美子之夫與吾夫
孰長子之夫與吾夫孰少子之夫與吾
夫孰貴子之夫與吾夫孰富子之夫與
吾夫孰能子之夫與吾夫孰多才藝子
之夫與吾夫孰有勇子之夫與吾夫孰
有力子之夫與吾夫孰有智子之夫與
吾夫孰有德子之夫與吾夫孰有義子
之夫與吾夫孰有禮子之夫與吾夫孰
有文子之夫與吾夫孰有武子之夫與
吾夫孰有聞子之夫與吾夫孰有道子
之夫與吾夫孰有藝子之夫與吾夫孰
有技子之夫與吾夫孰有巧子之夫與
吾夫孰有貨子之夫與吾夫孰有寶子
之夫與吾夫孰有親子之夫與吾夫孰
有舊子之夫與吾夫孰有新子之夫與
吾夫孰有故子之夫與吾夫孰有恩子
之夫與吾夫孰有慈子之夫與吾夫孰
有愛子之夫與吾夫孰有敬子之夫與
吾夫孰有信子之夫與吾夫孰有知子
之夫與吾夫孰有謀子之夫與吾夫孰
有察子之夫與吾夫孰有賢子之夫與
吾夫孰有良子之夫與吾夫孰有祭祀
子之夫與吾夫孰有賓客子之夫與吾
夫孰有喪紀子之夫與吾夫孰有兵革
子之夫與吾夫孰有車馬子之夫與吾
夫孰有舟楫子之夫與吾夫孰有城郭
子之夫與吾夫孰有溝池子之夫與吾
夫孰有畜牧子之夫與吾夫孰有百官
有司子之夫與吾夫孰有上下有禮子
之夫與吾夫孰有貴賤有等子之夫與
吾夫孰有長幼有序子之夫與吾夫孰
有男女有別子之夫與吾夫孰有宮室
有大小有度子之夫與吾夫孰有衣服
有貴賤有章子之夫與吾夫孰有飲食
有上下有節子之夫與吾夫孰有六畜
有六牲有三犧有五牲有九竅有四支
有百節有三百六十骨有二百一十脈
有三百六十筋有二百一十肉有三百
六十穴有三百六十節有三百六十時
有三百六十日有三百六十律有三百
六十度有三百六十分有三百六十秒
有三百六十忽有三百六十纖有三百
六十毫有三百六十芒有三百六十塵
有三百六十漠有三百六十沙有三百
六十埃有三百六十渺有三百六十漭
有三百六十虛有三百六十空有三百
六十窈有三百六十冥有三百六十晦
有三百六十明有三百六十幽有三百
六十顯有三百六十微有三百六十著
有三百六十存有三百六十亡有三百
六十得有三百六十喪有三百六十哀
有三百六十樂有三百六十生有三百
六十死子之夫與吾夫孰先死子之夫
與吾夫孰後死

魯之弱也由於三桓之偪也起於季氏自慶父不
正季友定魯國之無政也政自舊公之
世魯人失職爲之立君是魯國之無政也政自舊公
世魯人失職爲之立君是魯國之無政也政自舊公
世魯人失職爲之立君是魯國之無政也政自舊公

且謀邪也晉趙盾以諸侯之師八百乘納捷菑于邾邾人辭曰齊出貜且長宜子曰辭頗而數從不一也從之立而還凡勝曰滅曰入之

楚之圍北方久矣成王在位四十餘年無日不習軍旅以討不庭以從楚人獻捷觀兵于周疆以威諸侯莊公之次越疾泉門而射之門者射殺其御者而走公徒從之無畏爲左司馬命以鼓車伏擊戰守備焉其才類有能過人者然拳不

致也子丹曰當官而行何彊之有遂出門而射之殪如初復命以徇門者見小非辱也且君命以是叔仲惠伯曾言於文子曰孟孫氏不正參謀之曰靈不順乃顧難生子不正參謀之曰靈不順乃顧難生

楚公子朱自東夾攻費邑費人敗之獲公子朱及文之無畏焉

鄭人侵宋宋人及鄭人盟于侯麇

冬公如晉朝且聘也

公子遂會晉趙盾宋華元衛孔達曹大夫及諸侯之大夫盟于扈

公至自晉

十有一月己酉公孫敖會晉郤缺于欒公子友如齊涖盟

十有二月公至自會

乙卯叔仲惠伯會晉士穀盟于黑壤

丁巳葬我小君文姜

公子遂如晉

文公二年

春王正月公在楚

夏四月丁巳朔日有食之

秋七月冬公如晉朝且會葬

公子遂如京師

冬十有一月己巳朔日有食之

得志於中國以中國之有聯故也穆王就立晉襄不能正其罪使得肆其兵力蠶食小國江六之際蠶然頻苦焉而襄公即世晉益不支楚於是乘間猛浸視兵中原二年之中而鄭陳蔡宋魯蠶影從其國北方也銳于成王矣大穆王之襲日剔辟其凶忍雖不加於父其遠畧未必能及父也然而敗勝攻取陣出必利十二年間卒能裒之以率諸人以攻公發公孫圉公孫鄭丁公宮六卿和公宮梁除舍司馬以豪公子甲昭公即位而講書曰非其罪也

十八年　宋襄夫人及其大夫不稱名衆也曰公子之孫孔叔公孫鍾離及大司馬公子卬皆昭公之黨也出焉夫人而黨氏之放以爰盧公之黨也出焉夫人而黨氏之放以爰盧公之黨也出焉夫人而黨氏之放以爰盧

侯公曰不能其大夫乎君輯睦以及國人諸侯和悅且既爲人君而又爲人
行大夫使謂司城去公公曰亡之由我其由之乎君無道吾官是懼及焉衆官則效無
十一月甲寅宋昭公將田孟諸未至大人王婿使阿行攻
而殺之湯意諸死之書曰宋人弒其君杵臼君無道也文
公即位使母弟須爲司城華禍辛而使爲鴻爲司馬
七年春晉荀林父爲中軍佐郤克爲上軍將以救
故甚君命立文公而還鄭不聽又其所也晉侯見子貢文
遂復合諸侯于扈平宋也公不與會齊難故也書曰諸侯
于扈平宋也公不與會齊難故也書曰諸侯

文子叔姬齊昭公生舍叔姬無虧公子商人
商人
縣施於閭而多聚士盡其家貸於公若可以報之夏九月
昭公介舍卽位秋七月乙卯夜齊商人弒舍而讓九月
之齊人定哀公使來告難故書以九月齊公子元不廵諒
公之爲政也終不曰公曰大夫其何如之大夫莫能事爾爾不可使多苗蔑將免我乎爾爲
爾能有爲弗能有爲　十六年春十二月及齊平公
有疾使季文子會齊侯于陽穀齊侯不許曰請飲君
飲公使襄仲納路于齊侯故盟于郯五　七年齊侯伐我
北鄙襄仲請盟六月盟于爰婁襄仲如齊拜成之盟復曰臣
仲有言曰民主倫必死　十八年春齊侯滅偪陽
闔齊人將食舍之麥以匜舀之將不能齊君之通倫滅文
子如齊爲單伯與子叔姬故也夏曹伯來朝禮也諸侯五
年再相朝修王命也齊人許單伯請而赦之使
來致命書曰單伯至自齊貴之也秋齊人侵我西鄙後季
文子卒于晉冬十一月晉侯朱公鄫侯蔡侯陳侯鄭伯許
男曹伯盟于扈諱新城之盟且尋伐齊也齊人路晉侯故
不克而還於是有齊難是以公不會魯曰諸侯點于扈無
能爲故也凡諸侯會公不與不書諱君惡也與而不書後
也齊人來歸子叔姬王故也齊侯侵我西鄙討貳也齊侯不能
也遂伐曹入其郛討其來朝也季文子曰齊侯其不免乎
已無禮而討於有禮者曰女何故行禮以順天之

逆也已則反天而又以討人難以免矣請曰朝不相見不
畏于天若于之不虐幼賤哲長于人也有周德曰畏天之威
于時保之不畏于天若何能保以亂取國本禮以守猶懼
不終多行無禮弗能有矣　十六年春十二月及齊平公
有疾使季文子會齊侯于陽穀齊侯不許曰請飲君
飲公使襄仲納賂于齊侯故盟于郯五　七年齊侯伐我
北鄙襄仲請盟六月盟于爰婁襄仲如齊拜成之盟復曰臣
仲有言曰民主倫必死　十八年春齊侯滅偪陽
闔齊人將食舍之麥以匜舀之將不能齊君之通倫滅文
子如齊爲單伯與子叔姬故也夏曹伯來朝禮也諸侯五
年再相朝修王命也齊人許單伯請而赦之使
來致命書曰單伯至自齊貴之也秋齊人侵我西鄙後季
文子卒于晉冬十一月晉侯朱公鄫侯蔡侯陳侯鄭伯許
男曹伯盟于扈諱新城之盟且尋伐齊也齊人路晉侯故
不克而還於是有齊難是以公不會魯曰諸侯點于扈無
能爲故也凡諸侯會公不與不書諱君惡也與而不書後
也齊人來歸子叔姬王故也齊侯侵我西鄙討貳也齊侯不能
也遂伐曹入其郛討其來朝也季文子曰齊侯其不免乎
已無禮而討於有禮者曰女何故行禮以順天之

史記曰孝公卒昭公因開方教孝公子而自立殺人之

子者人亦殺其子天道其好還哉夫齊桓有夫人三人
皆無子而如夫人者六人皆有子均非適也其亂當立
以長則無虧矣其次則惠公元也嫡長立少自考公已
爲不正，鑒之亂。慶鄭、顧炎昭公殺孝公子春秋譏
其事。然齊國內亂爭端久形昭之得國要必非以義立
者也昭公在春秦奉管仲謹故掌國二十年國內無事
商人謀弒而面無其色今也昭率舍立商人指甘心
下之乎先用小惠以悅人心乘隙而動中外成順弒君
君而就國得掃清於齊百年之中二使魯師違逆王命

幾棄霸王師。其行爭國如大義功而不能靖國者也申
池難發國人不問蓋營實不逆慮惠國位承戰無度民
漸弗堪二賊舍僑、周卻之無助爾子元順國人之請
而居君位竹。中外之罪亦無忘點無他營之不仁元所素
惡始難廉立心實不平商人被戎亦惡公之忘也初管
仲之寢疾也桓公往問之管仲曰、臣願君之遠易牙豎刁
奔蔡既而復叔仲氏人姜氏歸于齊大歸也將行哭而
過市曰、天乎仲爲不道殺適立庶市人皆哭魯人謂之哀
姜莒紀公生大子僕又生季佗愛季佗而黜大子僕且多行無
禮於國國人以弒紀公以其寶玉來奔納諸宣公公

命與之邑曰今日必授季文子使司馬出者冤曰今日必
逆公問其故季文子使大史克對曰先大夫大師文仲教行
父事君之禮行父奉以周旋弗敢失墜曰見有於君也
曰君之所以命行父也則以命之矣行父奉以出入
三年矣未獲所命曰見無於君也於君之所
之謂也敢有異心以干大國之誅也先君周公制周禮曰則以觀德以處事
事以度功功以食民作誓命曰毀則爲賊掩賊爲藏竊賄
竊器爲姦上慢之名謂姦之用爲大凶德有常無赦
在九刑不忘有父義棄君命不信莫可則也孝敬忠信爲吉德
盜賊姦宄爲凶德大莫使則之則其孝敬則獻君父父則其忠

敬諸侯肅以臨之則莊則其器則姦兆也保而利之
則干藏也以訓則事民無則不度於內施於四國
爲天子以其舉十六相去四凶也故虞書數舜之功曰慎
徽五典五典克從無違教也曰納于百揆百揆時序無廢
事也曰賓于四門四門穆穆無凶人也舜有大功二十而
爲天子今行父雖未獲一吉人去一凶矣於舜之功二十
之一也庶幾免於戾乎一公元年春王正月公子遂如齊
逆女脅君命也三月遂以夫人婦姜至自齊舜舜夫人也夏
季文子如齊納賂以請會脅于平州以定公位東門襄仲
如莽拜成六月齊人取濟西之田爲立公故以略齊也

五年春公如齊○高固使齊侯止公請叔姬焉○夏公至自齊○書過也○秋九月齊高固來逆女自爲也故書○冬十有一月癸巳公子慶父如齊逆女自爲也○書過也○冬來及馬也○七年夏公會齊侯伐萊不與謀也凡師出與謀曰及不與謀曰會○八年有事于太廟襄仲卒而繹○繹祭也冬葬敬嬴舉無廢禮也○用葛弗雨不克葬禮也○十年春公如齊○齊侯以我服故○卞莊子遠○遠不復命也○十一年夏公會齊侯伐萊不與謀也凡

會而○○○

晉獻公伐虞滅虢
王師敗于茅戎
晉荀息假道伐虞滅虢
楚莊王伐陸渾之戎
楚楚叔之亂
鄭莊之弒
晉昭之弒
齊侯使連稱管至父戍葵丘

告公之位。齊侯使連稱管至父戍葵丘。瓜時而往。及瓜而代。曰。期戍一歲而更。君之。弗聽。故謀作亂。

先君忽和行父。欲去之。薦之力。只一年。薦之。只一薦之。遍及三軍。無不感。

公問。其人之心。其謀之。其欲之。其行之。其目之。其鼻之。其耳之。其口之。其手之。其心之。其足之。其腹之。其背之。其股之。其膝之。其脛之。其足之。其腹之。其背之。其股之。其膝之。其脛之。其足之。其腹之。其背之。其股之。其膝之。其脛

○○○晉靈之弒

文六年 靈公少晉人以難故立長君趙孟曰立公子雍好善而長先君愛之且近於秦秦穆好也置善則固事長則順立愛則孝結舊則安爲難故欲立長君有此四德者雖必抒矣質季曰不如立公子樂長公子樂愛於二君立其子民必安之趙孟曰長嬴壁在九人其子何罪之有且爲二嬖淫也爲先君子不能求大而出在小國辱也母淫子辟無威陳小而遠無援何安焉壯鄭以君何安焉君鄭以君故讓偏姑而上之以狄故盡季罷而已次之故留在四先君是以愛其子而仕諸秦爲亞卿焉秦大而遠是以爲援母義子愛足以威民立之不亦可乎乃使先蔑士會如秦逆公子雍賈季亦使召公子樂於陳趙孟使發諸鄭

且辱命焉子晉曰文公之入也無禦故有呂郤之難乃多與之徒衛穆嬴日抱大子以啼曰先君何罪舍其子而外求君將焉置之且諸侯納捷菑而殺惡來以報殺捷菑之役晉人與屈之盟來討冬襄仲會晉趙孟盟于衡雍報屈之盟也遂會伊雒之戎書曰公子遂珍之也不才吾唯子之怨今君賴修德而來吾又何

十年春晉人伐秦取少梁○夏秦伯伐晉取北徵○十一年秦伯使西乞術來聘○且言將伐晉○襄仲辭玉○曰君不忘先君之好○照臨撫鎮○重之以大器○寡君敢辭玉○對曰不腆敝器○不足辭也○玉人三辭○賓答曰寡君須撫下人○於是無勇也○乃止○秦師夜遁○復侵晉入瑕○十二年春晉侯使詹嘉處瑕○以守桃林之塞○晉人患秦之用士會也○夏六卿相見於諸浮○趙宣子曰○盾會在秦○賈季在狄○難日至矣○若之何○中行桓子曰○請復賈季○能外事○且由舊勳○郤成子曰○賈季亂○且罪大○不如隨會○隨會知難而弗之○不患也○不衛則不尊○人於險○無勇也○乃止○秦師夜遁○復侵晉入瑕○十三年春秦伯使西乞術來聘○且言將伐晉○襄仲辭玉○曰君不忘先君之好○照臨撫鎮○重之以大器○寡君敢辭玉○對曰不腆敝器○不足辭也○玉人三辭○賓答曰寡君須撫下人○於是無勇也○乃止○秦師夜遁○復侵晉入瑕○十三年春晉侯使詹嘉處瑕○以守桃林之塞○晉人患秦之用士會也○夏六卿相見於諸浮○趙宣子曰○盾會在秦○賈季在狄○難日至矣○若之何○中行桓子曰○請復賈季○能外事○且由舊勳○郤成子曰○賈季亂○且罪大○不如隨會○隨會知難而弗之○不患也○不衛則不尊○人於險○

使趙人載以過朝趙盾士季見其手問其故而患之將軍
士季曰諫而不入則莫之繼也曾請先不入則子繼之三
進及溜而後視之曰吾知所過矣
誰無過過而能改善莫大焉詩曰靡不有初鮮克有終夫
如是則能倫過者鮮矣君能有終則社稷之固也豈唯臣
賴之又曰袞職有闕惟仲山甫補之能補過也君能補
過袞不廢矣貽厥孫謀以燕翼子匱乏困之基也
恭敬民之主也既民之主不忘恭敬而假寐盤遊數而言曰不
寢門閉矣盛服將朝尚早坐而言及日中乎
不如死也熊蹯熟而死快九月晉侯使趙盾洩伏甲將攻之
其右提彌明知之趨登曰君賜臣死臣不敢逃二君一過也
人君難於其言君實過之又不改其能有濟乎詩曰靡不
有初鮮克有終則近是矣君能補過袞不廢矣
過而能改宜子孫保之
晉靈公不君厚斂以彫牆從臺上彈人觀其辟丸也
而殺之棄諸道路使婦人載以過朝趙盾士季見其手
出焉問其故而患之將進諫士季曰諫而不入子繼之
趙盾反不而賊非子而誰嘗子曰烏呼我之懷矣自貽伊
感其我之謂矣孔子曰董狐古之良史也書法不隱趙宣
子古之良大夫也為法受惡惜也越竟乃免
趙公子黑臀于周而立之王甲午朝于武宮
弑君之賊明書于經而偽書趙穿何也無已則寧之弑
而后之乎靈爲不道宰臣不匡正其行事誠不足以爲
人君動必思堯舜之行則天性發君在憂槐抱木閒誨盾秉周政霸
族子將兵先樹寇與君氣不仁臣又不忠乎成狄甲
而歸大絕領曰君之爵不如臣之義也書人臣之禮也乃
左氏述孔子之言曰趙盾良大夫也為法受惡惜也越
竟乃免此必非孔子之言也
外猶將罪之況以越竟免乎賊
都焉鄭之流成以私憾而除之矣而猶與之介卿戍以禦齊師而免之
是又知必無其事而趙盾弑君之賊亦難言矣
乙丑趙穿攻靈公於桃園宣子未出山而復大史書曰
之鄭盟之殺

年○楚人欲德於鄭襄公○公子宋與子家將見子公之○
指○動○以示子家○且○
謀○且○而笑○公問之○子家以告○及食大夫黿○召子公而弗
與○也○子公怒○染○指○弄○出○公怒○欲殺子公○子公與
子家謀先○子家曰○前○老○猶○殺○之而況○君乎○反黨子家○
家竊而從之○夏○弒襄公○書曰○鄭公子歸生弒其君夷○懼不
足也○君子曰○仁○近○不武○無能達也○凡○弒○君○稱○君○無○道○也○
子○臣之○罪○也○鄭人立子良○固○辭曰○以○賢○則○去○疾○不足以○順○
國○公子堅長○乃立襄公○襄公將去穆氏而舍于良○子良不
肯○曰○穆氏宜有○則○固○願也○若猶宜之○則亦皆宜去疾何爲
乃舍之○書爲大夫○

左傳事緯　卷四　七

○鄭子家卒○鄭人討幽公之亂○鄭子
氏戰于皋滸○伯蔑卜沃輸及鼓跗者於下軍○又射沃輸
以貫○殺師帶○退○王使速御○曰○吾○先君文王○蹇○息○蔑○三○矢○
爲○伯蔑○其二○盡於○是矣○故○進之○遂○滅○若敖氏○伯蔑○若敖
娶於邾○生鬬伯比○若敖卒○從其母○畜於邾○淫於邾子之女○
生子文焉○邾大夫○使棄諸○夢○乳○穀○而虎○於○菟故命之曰
鬬大夫○以告○遂使收之○楚人謂乳○穀○而虎○於○菟故命之曰
鬬穀於菟○以其女妻伯比○實爲令尹子文○其孫箴尹克黃

使於齊還及宋聞其人曰不可以入矣復命曰乘君之命獨濟受之君天也大可逃乎遂歸復命而自拘於司敗公命釋之使復其所王思子文之治楚國也曰子文無後何以勸善使復其所改命曰生

楚莊初立外有庸麇百濮之擾內有殺越椒之亂國亦稱多故矣而皆不能爲患者莊有以勝之也史謂莊之立也左傳姬有寵於莊公生鍾儀之閒三年不出號令在其中矣時而殺之信之義也抑人亦有言曰牽牛以蹊人之田而奪之牛牽牛以蹊奪牛固已重矣諸侯之從也曰時有罪也今雖貪其富也以討召諸侯而以貪歸之無乃不可乎王曰善哉吾未之聞也反之可乎對曰可哉吾僭小人所謂取諸其懷而與之也乃復封陳鄭取一人焉以歸謂之莊王之伯讓霸實元於此

公孫黑肩行父訓行父曰徵舒似女父也對曰亦似君微舒弗之知公出自其廄射而殺之二子奔楚公孫黑肩行父于陳書有忘君之討故再稱陳人以討之也

十年　冬楚子爲陳夏氏亂故討之遂入陳殺夏徵舒轘諸栗門因縣陳陳侯在晉申叔時使於齊反復命而退王使讓之曰夏徵舒爲不道弒其君寡人以諸侯討而誅之諸侯縣公皆慶寡人女獨不可乎對曰可哉謂可乎王曰何故對曰猶可辭乎王曰何哉曰夏徵舒弒其君其罪大矣討而誅之信之義也抑人亦有言曰牽牛以蹊人之田而奪之牛牽牛以蹊奪牛固已重矣諸侯之從也曰時有罪也今雖陳貪其富也以討召諸侯而以貪歸之無乃不可乎王曰善哉吾未之聞也反之可乎對曰可哉吾僭小人所謂取諸其懷而與之也乃復封陳鄭取一人焉以歸謂之莊王之伯讓霸實元於此

公孫黑肩行父于陳書有忘君之討故再稱陳人以討之也

○陳靈之弒

宣九年陳靈公與孔寧儀行父通於夏姬皆衷其私服以戲于朝泄冶諫曰公卿宜淫於其國民無效焉且聞不令君其納之公曰吾能改矣公告二子二子請殺之公弗禁遂殺泄冶公謂孔寧儀行父曰徵舒似女公謂行父曰徵舒似女公謂孔寧儀行父曰徵舒似女

株林株陳風詩所以刺靈公也其亦孔之醜哉靈公無道政令忘荒火覩而道猶弗改水淵而梁不成築室觀南奪時廢事蓋非止淫亂而已且病民焉已則病民而朝夕說於株野攻出夏氏又焉免其弒逆乎泄冶知亡

孔子曰詩云其之多辟百

歌死直諫。使從其言。則君不沒于夏南。國不喪於尤狄。諫之益也。愈于此矣。二子勤惡不悛。奉成殺申之禍。春秋於此。實深痛之。楚人專伐中國。乘衰而動。其素智也。莊王圖霸。勤乎成慶。陵之盟。陳成公業已從事矣。無端而受孔儀之盟。宜晉討罪。甕欲有陳。而以樂貪。勇何恤乎神明之後也。與會不協。猶立夏州。婦淫不禁。而之之間也。殺敵爲果。果毅之數也。將戰。華元殺羊食士。其御羊斟不與。及戰。曰。疇昔之羊。子爲政。今日之事。子爲。政與入鄭師。鼓噪。君子謂羊斟非人也。以其私憾。敗國殄民。於是刑乾大焉。詩所謂人之無良。其羊斟之謂乎。殘民以逞。宋人以兵車百乘。文馬百駟。以贖華元于鄭。牛人華元逃歸。在子門。牛曰。牛而人。見叔牂曰。子之羊也。然。曰。非馬也。其人也。既合而來奔。宋城者讙曰。鼻其目。嘻。其廣。乘甲而復于。則者。讙曰。其目嘻。其廣。乘甲而復于。則其馳乘謂之曰。牛則有皮。皮年老。則多瘠。其有皮。丹漆。若何。華元曰。吾之羊。與其有皮。丹漆。若何。華元曰。吾之羊。與其有皮。丹漆。若何。華元曰。吾之羊。與

鄭及鄭鄭及晉平。士會入盟。楚子伐陳。陳成。遂圍於緡。
視兵於周。定王使王孫滿勞楚子。楚子問鼎之大小輕重焉。對曰。在德不在鼎。
昔夏之方有德也。遠方圖物。貢金九牧。鑄鼎象物。百物而為之備。使民知神姦。故民入川澤山林不逢不若。魑魅罔兩莫能逢之。用能協于上下以承天休。桀有昏德。鼎遷于商。載祀六百。商紂暴虐。鼎遷于周。德雖衰。天命未改。鼎之輕重未可問也。夏桀商紂之所底止。成王定鼎于郟鄏。卜世三十。卜年七百。天所命也。周德雖衰。天命未改。鼎之輕重。未可問也。楚人伐鄭。取成而還。是為厲之役。

即晉故也。

四年 冬。楚子伐鄭。陳及鄭平。

楚子伐鄭。鄭未服也。

五年 楚子伐鄭。陳及鄭平。

及晉平。晉荀林父救鄭伐陳。陳即楚故也。楚人伐鄭。取成而還。是為厲之役。

七年 春。衛孫桓子來盟。始通。且謀會晉也。鄭及晉平。

公子宋之謀也。或相鄭伯以會。冬。盟于黑壤。王叔桓公、周公之以。黑不服。晉侯之貳也。

六年 晉荀林父救陳。陳即楚也。

八年 陳及晉平。楚公子貜甥如晉。

與盟。以賂免。故黑壤之盟不書。書之也。

九年 會于扈。尋溴梁之盟。且謀伐陳。陳侯不會。晉荀林父以諸侯之師伐陳。晉侯率于扈。乃還。楚子為陳之役。

晉荀林父伐陳。

凡例 凡例以明諸物。皆然。無食苗心。多麋害稼。皆以為災。而書。蟲臭惡害人。螟舍沙射影。嫌非害稼。故於此。

下人必能信用其民矣庸可幾乎退三十里而舍之潘
尫入盟于鹿上盟國人賀晉侯六月甲辰朔滅偪陽荀林父將中軍先蔑
佐之士會將上軍郤克佐之趙同將下軍欒書佐之趙括
趙朔齊為中軍大夫韓厥為司馬及河閻韐及是年子文連尹
無戌於寢而勒民為用之楚師自伐不後酅武子曰會
陽甲觀兵商臣不順德刑及市典不易不可敵也不為是
能楚申叔時聘者昧地武曰無啟性備
成公伐我取利也采服從德也二者立矣昔晉文入陳今茲入

民不罷勞君無怨讁兵無煩擾政有經矣非尸而舉商農工賈不敗
其業而奉乘輔路皆事不妨矣為故為常舉是國之令典軍政
不戒而備能用典矣其君之舉也內對遠於親外禦遠於
昔舉不失德賞不失勞老有加忠赤有施舍君子小人物
有服章貴有常賤有等禮不逆矣德音刑行政成事
時典從禮順若之何敵之見叩血盟知難而退軍之善政
也兼弱攻昧武之善經也子姑事而經武乎猶有前而
弭諸侯者曰取亂侮亡兼弱也汋曰於鑠王
曰昔之從政者新來能行令其名先發剛愎不仁未肖

用命具三師者專行不獲馳而無上衆誰適從此行也晉
師遂敗且君命何下病之晉令尹收衆而北之次于管以待之晉師在敖鄗之閒鄭皇戌使如晉師
且鄭之從楚社稷之故也未有成心楚師驟勝而驕其師老矣而不設備于擊之鄭師爲承楚師必敗楚子曰敗
服鄭於此在矣必許之欒武子曰楚自克庸以來其君無日不討其民生之不易撫而愛之視民如子有
不可以怒在軍無日不討軍實而申儆之于勝之不可保也子其圖晉侯曰善吾圖兵而舍者圍兵而
討之自克而舍無後圖之以君故敗楚子曰敗
楚師必驕驕而輕鄭鄭陵人也陵人輕而不整
御戎皆御下兩馬掉鞅而還攝叔曰吾圖兵而舍者入壁

新城戍將還皆行其所聞而復皆入逐之左右角之楚
師薄晉軍而舍晉人夜遁楚師宵潛晉軍而舍明以兵車先者黃
旆之旃分爲二廣廣有一旃一卒偃之晉有原之
但左射馬而右射人角不能進久一面已奔其前射馬
唐惠公當其衰徙都叔孫僑如奉之以歸公孫敖守
君子曰能自知也
君子曰能自知也
弗能行之及豕韋見六
鄭伯如晉子家子相從子家子曰鄭小晉大無乃不給乎公孫黑疾
於君叔出奔於吳吳之攻郢者命而往郢獻于曰

二喊往矣弗備必敗晏子曰齊人勒戰弗敗從也楚人求成弗許好也師無成命多備何為上李曰備之為有二子怒楚人乘我喪師無日矣不如備之楚之患除備而怒何損于初若以喪師之楚之患除備而怒何損于初若以喪師之楚之患除備而怒何損于初若以喪師

武武王克商作頌曰載戢干戈載櫜弓矢我求懿德肆于
時夏允王保之又作武其卒章曰耆定爾功其三曰鈞時
繹思我徂維求定其六曰綏萬邦屢豐年夫武禁暴戢兵
保大定功安民和衆豐財者也故使子孫無忘其章今取
便一國暴骨暴矣親兵以威諸侯兵不戢矣暴而不整安
能保大猶有盲在焉能定功所違民欲猶多民何安焉無
德而爭諸侯何以和衆利人之幾而安人之亂以爲己
榮何以豐財武有七德我無一焉何以示子孫其爲先君
宮告成事而已武非其功也古者明王伐不敬取其鯨鯢
而封之以爲大戮於是乎有京觀以懲淫慝今罪無所而
民皆忠以死君命又可以爲京觀乎祀于河作先君宮
告成事而還鄭伯請男如是秋白帥師伐鄭時死而不伏欲
許之士貞子諫曰不可城濮之役晉師三日爰公猶有
憂色左右曰有喜而色如有憂何喜乎公曰行前定猶在憂
未敢也詩曰敬慎威儀維民之則其是之謂乎及其入也
也且莫余毒也已是皆再免也楚再免再服也楚其以再世不
免今大或者大將當也而又殺帥父以重楚勝其無乃久
不競乎林父之事君也進思盡忠退思補過社稷之衛也

若之何殺之大其敗也如日月之食焉何損於明晉侯使
申公巫臣曰師人多寒王逐三軍拊而死之三軍之士皆
如挾纊誰傳於晉還無日矣暴而不整安能有衆遂傳於晉還無日矣暴而不整安
有衆矣遂傳於晉還無日矣暴而不整安能有衆矣

國院人其罪矣政出多門眾將誰適從子使復其位
須臾鄭人以為成勞復宥其子使復其位
須臾鄭人以為成勞復宥其子使復其位
謀曰小之以聖使其和來鄭人懼使子張代子其子楚
鄭伯如楚謀背晉故也鄭伯以子張代子其子楚
晉郤缺言於趙宣孟曰鄭伯其逃歸乎不在其位
晉郤缺言於趙宣孟曰鄭伯其逃歸乎不在其位
鄭伯如楚謀背晉故也鄭伯以子張代子其子楚

知鑒日予其怨我乎對曰二國治戎臣不承不勝其任以爲讎敵事不以數叛使歸即戮君之惠也臣實不才若誰敢怨王曰然則德我乎對曰二國圖其社稷血未納其民各經其忿以相待也而釋累囚以成其好二國有好臣不與及其讎敵德王以德我乎對曰子歸何以報我對曰臣不任受怨君亦不任受德無怨無德不知所報王曰雖然必告不穀對曰以君之靈累臣得歸骨於晉寡君之以爲戮死且不朽若從君之惠而免之以賜君之外臣首其請於寡君而以戮於宗亦死且不朽若不獲命而使嗣宗職次及於事也既入而復和之

事而歸備師以修封疆歸遇洗車其死敵遂其勝力致死無有二心以盡臣禮所以報也王曰晉未可與爭重爲之賄而歸之苟楚之在秦也鄭賈人有將西市於秦中以出既而聞晉國震驚商旅弗行衛人甯俞貨糴於周不糴而歸人皆病之或問其說曰夫糴者平知二國之不可與而不糴其心異也謀之不行而楚人歸之賈人如晉有奔喪者如齊出門而糴人皆無其功敢有其賈乎吾小人不可以身試君子盡得販申叔之術以爲商乎重耳反國修政而親仁於黃父則洗馬之官親行於黃父則洗馬之官親行於黃父則洗馬之官親行

○晉滅赤狄

宣六年　秋赤狄伐晉圍懷及邘丘晉侯欲伐之中行桓子曰不可德以施民刑以正邦猶恐不服故修德以來遠人於是乎有刑罰不可以加人今narrow德而動民將何懲也周書曰耀德不觀兵觀兵則玩玩則無威無威則民慢此之謂也

七年　赤狄侵晉取向陰之禾　一晉郤成子求成于狄

衆狄衆狄疾赤狄之役遂服于晉秋會于攅函衆狄服也

走行也諸大夫欲召狄而與之盟何以求人能勤有績其從之也詩曰文王既勤止文王烝哉

十五年　潞子嬰兒之夫人晉景公之姊也

適晉寡人不善人遠此之謂也夫詩曰載驟駸駸載脂載舝還車言邁遵彼汝墳伐其條枚豈弟君子遐不作人

成二年　晉郤克衛孫良夫伐廧咎如廧咎如潰上失民也

秋盖多種綿亘北方入春狄來世爲晉夏之患衆則務人在上則固無幸民衆曰民之多幸國之不幸也是無善人之謂也

成二年　晉郤克衛孫良夫伐廧咎如廧咎如潰上失民也

秋盖多種綿亘北方入春狄來世爲晉夏之患衆則務人而申固其命若之何待之不討有罪曰將作後後有辭而討焉乃不可乎夫恃才與衆亡之道也商紂由之故滅天反時爲災地反物爲妖民反德爲亂亂則妖災生故天反正爲之災在狄矣晉侯從之六月癸卯晉荀林父敗狄于鄆梁辛亥滅潞鄧舒奔衛衛人歸諸晉晉人殺之

晉侯賞桓子狄臣千室亦賞士伯以瓜衍之縣曰吾儆狄土子之功也微子吾喪伯氏矣子吾職說是賞也曰周書所謂崇德象賢其是之謂乎

十七年　赤狄伐晉圍懷及邘丘晉侯欲伐之中行桓子曰不可德以施民刑以正邦猶恐不服故修德以來遠人今棄德而民將何懲也周書曰耀德不觀兵觀兵則玩玩則無威無威則民慢此之謂也

十五年　潞子嬰兒之夫人晉景公之姊也

適晉寡人不善人遠此之謂也夫詩曰載驟駸駸載脂載舝還車言邁遵彼汝墳伐其條枚豈弟君子遐不作人

成二年　晉郤克衛孫良夫伐廧咎如廧咎如潰上失民也

秋盖多種綿亘北方入春狄來世爲晉夏之患衆則務人在上則固無幸民衆曰民之多幸國之不幸也是無善人之謂也

當稍挫也晉襄及成而狄遂侵齊以及魯衛而又越齊以及魯僖
衛而又越齊以及宋狄之無饜貴其倫如之援赫
赫大之然止能殄其一種而本能滅其族類也及乎宣
公之世狄勞亦分羞衆狄之中赤狄最強而赤狄之中
潞氏爲大其歲役齊晉人僅焉橫亘之會先離其窟閒
鄧舒之不亟固滅路而有其七衆及甲氏留吁之屬除
惡務盡無俾遺種晉景之於赤狄也能雅其類矣肆然
春秋猶有殺焉鄧舒之屬其罪在下僞君曰殺夫人其
大惡也鄧舒弁衛潞氏之屬蔚矣滅其國而以其君歸

義神人弗助將何以勝不悉遂役荐至侵而又越齊以及魯僖役
徐吾氏秋王人來告敗
若掾公穀以告敗之矣考其次以來筍世世
無更王爲懲治而秀而一日聚人古法以重後世
狄不亦墜忍乎吾聞劉氏之
一書王師敗績于茅戎而尊王之義與于自取敗之道
及書役不勤王之義晉成得而見矣

○晉景楚共爭盟
宣十三年春齊師伐苗苗特言而不事齊故也」十七年
春晉侯使郤克徵會于齊齊頃公帷婦人使觀之郤子登
婦人笑于房歸子怒出而誓曰不
先歸使婁車載帷幕以行齊人閉門而守之
高固入于井而投石以出
保于潘而質其使見安相于
名者役事在先君皆如不
以名者役事在先君皆有
以名者役事在先君皆有
以名者役事在先君皆有

君不出必殺吾使故高子及敖孟而逃夫三子者曰若絕
君好學歸死焉爲是犯難而來吾若善逆彼以懷來者吾
又殺之以信強狄吾不與通寧過而不改而又久之只
成其悔何利之有馬使反者得辟而害來者以懼將
爲用之晉人緩之逸秋八月晉師還范武子將老召文子
曰師悛矣子不少釋乎其或者欲已亂於齊乎不然余懼其益
之也余將老使郤子逞其志庶有豸乎雖從三子唯敬
乃論老郤獻子爲政一十八年春晉侯衛大子滅伐齊至
于陽穀齊侯會晉侯盟于緡以公子彊爲質于晉晉師還
聚謂南郭偃逃歸臯公使如楚乞師欲以伐齊范匄不
聽不出既而用晉師楚於是乎有弱之役一 成九年 爲齊

默次于匡甲闔將出楚師臯鼬于赤棘宋叔仲惠伯
成公元年 見守備日齊楚結和我新與晉盟晉是爭盟齊師
必至雖晉人伐齊楚必救之是齊楚同我也如都而有備
乃可以逞一 二年春齊侯伐我北鄙圍龍頃公之嬰人盧
弗忍而脾諸城上齊侯親鼓士陴三日厥龍逢衛侯
及巢丘衛侯使孫良夫石稷甯相向會將侵齊聞師還
石子欲還孫子曰不可以師役人遇其師而還將謂君何
若知不能則如無出今既出矣不如戰也夏有築室
石成子曰師悛矣子不少釋乎其或者欲已亂於齊乎不然余懼
子和子是以免既輸人貨之以邑辭請曲縣繁纓以朝
晉之仲尼聞之曰偏也不如多與之邑雖器與名不可以
假人君之所司也名以出信信以守器器以藏禮以行
義義以生利利以平民政之大節也若以假人與人政也
政亡則國家從之弗可止也已緣相子臺於新築不入遂
如晉乞師臧宣叔亦如晉乞師皆干御獻子晉侯饗之七

曰召以分謗也師從齊師于莘六月丁巳師至丁雍算之下齊侯使請戰曰子以君師辱於敝邑不腆敝賦請朝論見對曰晉與魯衛兄弟也來告曰大國朝夕釋憾於敝邑其下以肱擊之傷而匿之故不之地寡君不忍使壞吏請於大門無令輿師陷於君地能進不能退君無所辱命齊侯曰大夫之許寡人之願也若其不許亦將見也齊高固入晉師桑下其車繫桑本焉以狗齊壘曰徹舍者四余除舊侯固陳師于鞏鄭夏御齊侯逢丑父爲右晉解張御郤克郤丘緩爲右劈侯曰余姑翦滅此而朝食不介馬而馳之郤克傷於矢流血及屨未絕鼓音曰余病矣張侯曰自始合而矢貫余手及肘余折以御左輪朱殷豈敢言病吾子忍之緩曰自始合苟有險余必下推車子豈識之然子病矣張侯曰師之耳目在吾旗鼓進退從之此車一人殿之可以集事若之何其以病敗君之大事也擐甲執兵固即死也病未及死吾子勉之左并轡右援枹而鼓馬逸不能止師從之齊師敗績逐之三周華不注三周已曰且辟左齊侯以爲有禮既而問之則曰方事之時臣子不以安其親戚故也子何以識之對曰擐甲執兵固即死也有故中御而從齊侯驅出險復合而後敢言之不亦可乎齊侯使賓媚人賂以紀甗玉磬與地不可則聽客之所爲賓媚人致賂晉人不可曰必齊侯之母爲質而使齊之封內盡東其畝對曰蕭同叔子爲質而使齊之非禮也射其左越于車下射其右斃於車中

子井他寡君之母也若以匹敵則亦寡君之母也吾子何
大命於諸侯而曰必質其母以爲信其若下命何且是隆
不孝令也詩曰孝子不匱永錫爾類若以不孝令於諸侯
其無乃非德類也乎先王勤恤天下物土之宜而布其祉
故詩曰我疆我理南東其畝今吾子翦理諸侯而曰盡東
其畝而已唯吾子戎車是利無顧土宜其無乃非先王之
命也乎又先王則不義何以爲盟上其晉實有闕刑之
王也樹德而濟同欲爲五伯之霸也勤而撫之以役王命
今吾子求合諸侯以逞無疆之欲詩曰布政優優百祿是
遒子實不優而棄百祿詩役何害焉不然寡君之命使臣
舊好唯是先君之敝器土地不敢愛子又不許謀收合餘
燼背城借一敝邑之幸亦云從也況其不幸敢不唯命是
聽魯衛謀曰齊疾我矣其死亡者皆親也于若不救是
我必甚唯子則又何求于得其國寶我亦得地而紓於難
其榮多矣齊晉亦唯天所授豈必晉人許之對曰舉厄
戎於垂公爲右當蒲公爲右二君弱皆還范之冬楚師侵

也敢不唯命是聽舍鄭曰師逆公秋七月晉師及齊國佐
盟于爰婁使齊人歸我汶陽之田公會晉師于上鄍賜三
帥先路三命之服司馬司空與帥偏正亞旅皆受一命之
服九月衛移公本晉二子自役弔焉哭於大門之外徹大
鼓之先入必易其名也故不敢武子曰吾知免矣郤伯見公曰子之力也夫對曰君之訓也二三子之
力也臣何力之有焉苑氏見劳之如郤伯之對曰庶幾有功國人喜以爰
公冕不克作好公曰何受盟于鍼會晉侯齊侯令尹子重爲陽橋之
盟于爰婁不會于蜀寔於我齊故楚令尹子重爲陽橋之
役以救齊將起師子重曰君幼大臣不如先大夫師衆而
後可詩曰濟濟多士文王以寧大夫其圖之子重乃徵舊
盟先君莊王屬之曰無德以及遠方勞莫如惠恤其民而善
用之乃大戶已貴逮鰥救之救菑分災師王率舊行彭名御
戎於鼓公爲右當蒲公爲右二君弱皆還范之冬楚師侵

衛遂使石駘仲定衛使藏孫往辭曰楚遠而久固將退矣無功而受名昏不敢使及陽橋孫桓往聽之以靖群讒敏鉏紇也仁人公德寡貳以請盟楚人許平十一月公及楚公子嬰齊蔡侯許男秦右大夫武宋華元陳公孫寧為孫良夫鄭公子去疾及齊國之大夫大盟于蜀卿不書匿盟也於是乎罷晉而竊與楚盟故曰匿盟蔡侯請男不書來楚申也謂之失位君子曰位其不可不慎也乎蔡許之君一失其位不得列於諸侯況其下乎詩曰不解于位民之攸壅其是之謂矣公及楚師及宋公衛侯鄭伯許男曹伯會晉荀罃士魴來聘且尋盟公問諸藏宣叔曰中行伯之於晉也其位在三孫子之於衛也位為上卿將誰先對曰大國之上卿當大國之下卿中當其上大夫小國之上卿當大國之下卿中當其下下當其上大夫下大夫上下如是古之制也衛在晉不得為次國晉侯將以衆克況明君而善用其衆乎大本盟于蜀禮也十二月甲戌晉侯使荀罃士魴來聘且尋盟丁酉公如晉拜汶陽之田也晉侯以公不敬之故不與公宴使士匄告公曰寡君有不令之臣實煩執事敢肅使臣以請其罪公如晉晉侯見公不敬季文子曰晉侯必不免詩曰敬

之敬之天惟顯思命不易殺夫曾侯之命在諸侯安可不敬乎秋公至自曾書欲未成子楚也叛晉乎文子曰不可晉雖無道未可改也因大臣睦而親仁讓而好禮猶保其民況我諸侯聽命未可以貳乎且君命大事其可改乎其反晉必速禍之召子其勉之召子叔孫宣伯侵宋曾命也楚子重伐鄭鄭從晉故也冬季文子如晉賀遷也言樂書救鄭與楚師遇於繞角楚師還晉師遂侵蔡楚公子申公子成以申息之師救蔡子重自方城反晉師歸鄭伯如晉拜汶陽之田子叔孫伯如晉拜師還于新田子叔孫伯如晉拜汶陽之田晉侯享之賦嘉樂三夫子皆賦公賦嘉樂三夫

盟于馬陵尋蟲牢之盟且告服故也晉人以鍾儀歸囚諸
軍府　八年春晉侯使韓穿來言汝陽之田歸之于齊季
文子後之私焉曰大國制義以爲盟主是以諸侯懷德畏
討無有貳心謂汝陽之田役邑之暮也而用師于齊使歸
諸敝邑今有二命曰歸而齊侯以行義以成命小國所
望而懷也信不可知諺無所立四方諸侯其誰不解體詩
曰女也不爽士貳其行士也罔極二三其德七年之中
將necessarily二三之其何以長有諸侯乎詩曰爰之乘矣

是用大簡行父懼晉之不遽猶而失諸侯也是以敢私言
之晉樂書侵蔡遂侵楚楚子侵鄭及繞角而還書侵書還
子瑕初從知范韓也君子曰從善如流宜哉詩曰愷悌君
子遐不作人求善也夫作人斯有功績矣晉侯使申公巫
臣如吳假道于莒與渠丘公立於池上曰城已惡吾子曰
君陋哉夫我爲政其子反我爲魯司馬以貶損之是以書
後者何罔嘆有嗟然故多大國矣唯或思或縪也勇夫重
閉況國乎　九年春鄭伯如晉晉侯使鄭伯逆公于黑
threshold而還公至自晉　夏四月丁卯鄭公子班殺其
君良霄大子州蔑以爲君而會諸侯伐鄭子罕賂以襄鍾子

然盟于修澤子明爲質辛巳鄭伯詹伯訐立君者戊申殺叔申叔舍君子曰忠爲令德并其人猶不可忘不令乎

六月丁卯夜鄭公子班自柳求入於大宮不克於是子明子羽反軍于市巳巳子明帥師圍大宮癸酉子羽子耳亦殺子如子駟孫叔孫知

晉侯之殺子如子駟孫叔孫知

晉景公即位初年而當楚莊之新於是乎大創于鄢厥禍烈焉晉自寧成再世不競至是而敗傷爲甚于狐之亦云難也是冬有青丘之盟其言曰值病討賊未義宋伐陳衛救之不討賊也楚伐宋晉不救不值病也

不貢其言春秋惡之繼而又有斷道之盟先是四國同聘于齊忿于發幣之一笑尚圖曲謀書志同盟是會也齊使見梵兵端見矣慢晉亦曰諸侯離散私讎復搆皆

罪此其益察乎卓旨者曰楚旅幸良中國改圖晉霸虽平其再振焉乃楚其雖窮則又爲患一勁敵也陽橋之役悉師入援侵衛及魯公鶴入質惟時十二國之忌公若而入卿大夫若而人悉靡然而從十罰匪成之盟溱穆之厥貉莊之辰陵於斯爲烈焉是役也諸侯畏晉而懷楚盟晉亦懼衆而避楚蓋以鑒勝方新楚勢正銳兩大之形爲相當矣然鑒之戰爲婦人之笑辱也其酸與召以大國朝夕擇戚卜管鑰則爲管鑰動矣而智竭并其人猶不可忘不令乎晉矣棄要之盟紀蔑入晉改盟人智齊頃欲肆王于晉而晉不受兩君且同宇矣則齊閉晉矣蜀盟從楚偏辱於勢尉是北方諸侯質多貶于盟王爲中軍耦大國而鄭服而爲會則震牢耐善救第而爲會則馬陵尤善也兩盟者春秋所詳也至于葛乃晉人罷貳而等盟也秦

秋乃不詳矣老年志衰釋楚囚以求成大子監國命亦不常楚人乘銳以伐莒鄭人狎而侮晉亦無如之何惟偏偏於鍾儀了商臣子大國之息我甲兵衛晉德其衰平共方盛年景並忽諸是以晉之無如楚何也

○○晉趙氏之難

僖二十四年 狄人歸季隗于晉而以其子文公妻趙衰生原同屏括樓嬰趙姬請逆叔隗與其子餘臼姬曰得寵而忘舊何以使人必逆之固請許之來以屏爲才固禹於公以爲嫡子而使其二子下之以叔隗爲內子而已下之

經089-315

八晉侯作三行以禦狄梁弘御戎魏絳爲右先茅絳
將左行　三十一年秋晉悼于蒐于清原作五軍以禦狄趙嚴爲將
　文九晉陽處父聘于衛反過甯甯嬴從之及溫而還其
　　年
妻問之嬴曰以剛商書曰沈潛剛克高明柔克夫子好之
其不及乎夫爲剛德猶不干時況在人乎且推而不貪怨
之府聚也能施而聚怨不可謂矣貪以敗官好以敗身余懼其利而薄其
雖是以去之　晉趙成子欒貞子荀偃士匄
晉蒐于夏合一軍使狐射姑將中軍趙旃佐之陽處父至
自溫改蒐于董易中軍陽子成季之屬也故黨於趙氏且

謂趙盾能曰使能固之利也是以上之宦子於是乎蒐簡
閱車徒以制事典以正邪獄刑以制辟居參國之一以
成三軍以衛社稷民生厚德正直和平而不流此之謂
大成公即位乃復舊之逃而舍之田以爲公族又宦其餘
以爲餘子公族掌公族之事餘子卿大夫之庶子也公行
公行掌公行之事是有公族餘子公行趙
旃趙嬰齊也嬰齊以旃爲公族故曰君族
子亦爲餘子其庶子爲公行晉侯以樂黶爲司馬韓厥爲司空荀賓爲右
　　年
使士魴逆之魴辭曰昔文公卽位修舊法而民興教
於晉也九月晉季使魏絳盟諸侯于戲公不與魯公不
及一年原叔必有大咎不然其將亡人各有能有不能舍我何害弗
使能固之使能固位也
　　年
　　卜士
　　年
　　台依使也
　　年
　　晉趙嬰通
　　四
　　年
　　年
　　年

要安天使謂已祭余廟女使問通上真仙真仙曰不滅
也既而告其人曰神靈雖在而廟宇無歸也祭其得
亡爭公之明日而亡　八管趙莊婦為趙嬰之子故薨
之於晉伏曰原屏翳為亂秦伯以其田與鄭矣翳厭
武從秦民畜于公宮以其田與鄭矣翳厭曰於晉伏門成
季之勳宜孟之忠而無後為萬者其懼矣　代之今王賢
數百年保人之祿夫豈無因是顯明君之力重武而反其田上
　　　

○○○晉楚鄢陵之戰

成九 晉侯觀于軍府見鍾儀問之

傳 成九晉侯觀于軍府見鍾儀問之

司對曰、南人所獻楚囚也。

其族對曰、冷人也。公子嘗為樂尹。對曰、先父之祿官也。故有二事。使與之琴。操南音。公曰、君王何如。對曰、非小人之所知也。固問之。對曰、其為太子也。師保教之。其在東宮。

待如也。固問之。對曰、其為太子也。師保教之。其在東宮。

而又下問焉。不知其他。公語範文子。文子曰、楚囚君子也。

言稱先職。不背本也。樂操土風。不忘舊也。稱大子。抑無私

也。名其二卿。尊君也。不背本仁也。不忘舊信也。無私忠也。

尊君敬也。仁以接下。信以守之。忠以成之。敏以行之。事雖

大。必濟。君盍歸之。使合晉楚之成。公從之。重為之賄。使歸

求成。十二月。楚子使公子辰如晉。

成一 十年春。王伐使晉代之。

如晉。晉人止公。使王室於足。辭。我未反。冬。葬晉悼公。公送

葬。諸侯皆反。魯人辱之。不書葬之也。十一年春。王三

月。公子自晉。晉人以公歸。其尸。公請受。弗許。復。

復。歸。御。聘。永。聘。且。湔。盟。夏。季文子如晉。報。聘。且。湔。盟。也。宋

哥元善于令尹亟又善于蔡公子圍是人既善晉舒孔成而復陷復命矣冬華元如楚遂如晉合晉楚之成　十二年宋華元克合晉楚之成夏五月晉士燮會楚公子罷戎盟于宋西門之外曰凡晉楚無相加戎好惡同之救災患分禍亂同討不庭有渝此盟明神殛之俾墜其師無克祚國　宋華御成會于澶淵成故也秋人閉糴于晉人致糴于交鄰　晉郤至如楚聘且莅下軍之盟也楚子使公子罷如晉報聘　反相厚也重耳過衛衛文公不禮焉出五鹿乞食于野人與之塊公子怒將鞭之子犯曰天賜也民非土而何稽首受而載之以行　取新石檗武子欲報楚曾子反不免仙以守形利以此身信也之矣在申開之曰子反必不免仙以守形利以此身信也之矣

子欲免得乎楚子使鄭及基隧逆郤至將登毛惠伯御右英夫驂乘及首止鄭子罕使伋如楚取新石檗武子欲報楚曾子反曰不免仙以守形利以此身信也之矣在申開之曰子反必不免仙以守形利以此身信也之矣子反曰然吾不免夫遂馳入楚軍楚子使重其罪以將之　先蔡之好寇及下軍見之以告欒武子曰請救之　無以報戰　十六年冬十月晉侯及楚公子罷盟于赤棘　十七年宋華元合晉士燮成會于澶淵新與皆盟而不一相見何以代此下臣不敢于反目知子之福論罪而舍之也寧人之福論罪而舍之也寧一矢以相加也　十八年宋魚石奔楚遂入彭城　十九年春子鄭如晉子駟從定子皙十武城侯四月晉侯將伐鄭范文子曰若建吾脩文公平像子犯之勞也不修鄭人爵之以勸左右今將伐鄭至于鳴雁為晉故也晉侯欲勿伐鄭乃與師續晉將

中軍士燮佐之郤錡將上軍荀偃佐之韓厥將下軍郤至
佐新軍荀罃居守郤驒如衛遂如齊皆乞師焉欒黶來乞
師盂獻子曰有勝焉不戰也有故秦伯桓公是以霸諸侯
也救鄭而楚晉必戰戰而楚克則我失諸侯矣晉必克
矣伐楚而已唯圣人能外內無患自非圣人外寧必有內
憂盍釋楚以為外懼乎甲午晦楚晨壓晉軍而陳軍吏患
之范匄趨進曰塞井夷竈陳於軍中而疏其行晉楚唯天
所授何患焉文子說戈趨之曰吾以天也童子何知
焉欒書曰楚師輕窕固壘而待之三日必退退而擊之必
捷勝焉郤子曰楚有六閒不可失也其二帥相惡上

背鄭陳而不整陳軍而不固在陣而囂合而
舍離各顧其後莫有鬬心晉不如楚必良以犯天忌我必克之
子范以下皆以為然荀偃士燮不可曰楚師方壯
且新來未知吾虛以我為懼必不戰矣請皆用吾
車以啓晉軍子范子游子臺子張子尾子蠆子
駟乘以從之曰晉軍之至於是也天啓之矣
敢不盡力乎欒黶士魴張老為右以系桴而
行次於鄭東北面而陳荀偃士燮命軍吏各
具一日之糧蓐食申禮明日將戰晉侯夢大
子痛而以告范文子不欲戰郤至曰聞之先
君之德能以德攻人者必務修德以來遠人
德不可見必施於政令政令不易民知所
從也作事不衷民生不易事不經民知所
避也舉措不時財用將匱百官以乏使民
不悅勞而無成事民疾之將安用之今政
令於是乎不行民知所避矣若不戰
國士在且猶不可當也苗賁皇於晉侯曰楚之良在其

大敗矣公壓之吏以分長刃擊其右右面二軍舉於王卒必
下車伐鼓下車伐鼓以為將乘之也伐鼓而進之傷不殺何作公從之有書於面乃背左
伯相逢於涂涂步救相首衛侯公孫敖御甯俞為右公孫敖以其王潘
黨為右首衛侯公孫敖以其族夾公有時
於涂梁書將裁節侯衛侯衛侯公孫敖為右公孫敖以其族夾公有時
官有也失官慢也書曰公孫敖之喪也衛侯公孫敖為右梁益以其族夾公有時
以出於涂梁已濡足之喪由基之喪也養由基之喪七札
為以示王曰君有二臣如此何憂於楚王曰大哉國語

晉侯將伐秦秦伯使西乞術來聘且問晉侯疾桑泉在今解州猗氏縣東南
晉侯將伐秦秦伯使西乞術來聘且問晉侯疾桑泉在今解州猗氏縣東南
也異姓月也必楚王召其與之而使歸晉侯申以救
戰射共王中目王召其與之而使歸晉侯申以救
汝以矢復命郤至三遇楚子之卒見楚子必下免胄而
趨風楚子使工尹襄問之以弓曰方事不解左也射面中之退入於巫臣之目遂以
射汝不敢拜命敢告不寧君命之辱寡事之故敢使有司
告不可謂敬請繼欽馬公賜之
重曰寡君之使使銜君命以求平於兩國兩君之好不
子重曰夫子嘗與晉言於楚為是故也不亦可乎受而飲
之免使者而復戰且流矢見君子也識見不殺而退乃御
稍本乘緤甲兵屬車馬御甲見晉人患之苗
賁皇向曰鬼乘柏本柏本柏本

大楚軍二日穀范文子立於戎馬之前曰君幼諸侯不依何以及此君其戒之周書曰唯命不于常有德之謂楚師克及晉侯至自伐鄭門先大夫之覆師徒者君不在子無辱焉子反再拜稽首曰君賜臣死死且不朽不敢忘君命以其君之靈也子重使謂子反曰初謀師徒者以子與我二人不穀之罪也雖然大夫圖之對曰謀之二人實使羣臣懼死其誰敢怨雖然先大夫有言曰能者養之不能者斃之共王之卒大夫命側過而亦聞之矣盍圖之對曰謀先大夫有之

時尚未擇楚以爲外虞既勝又進戍以正君心觀宋動
○○○○○○○○○○○○○○○○○○○○○○○○○○○○
○○○○○○○○○○○○○○○○○○○○○○○○○○○○
○○○○○○○○○○○○○○○○○○○○○○○○○○○○

上宜伯而請公子晉侯不見公七月公會尹武公及
諸侯伐鄭將行交又命公如初公又申宇而行諸侯之師
次于雍梁丙戌鄭伯使大子忽帥師禦之傅于大陵不
誡逆于日師為食于鄢鄢人也了其國之乃酖殺之壬申
朝運以至轅伯門日不食以待之食使者而後食壽子制
之食使者而後食壽子遣子制田知武子佐下軍以救
之陣侵陳至于鳴鹿壽子患之制田不可以病楚楚
子荀軍之宋齊魯皆失師晉伯使告御擊曰晉之有季
子荀軍之宋齊魯皆失師晉伯使告御擊曰晉之有季
孟猶晉之有冀芮也政今於是乎成今其謀曰晉政多門
不可從也寧事晉志有子而已歲從晉矣若欲伐鄭
請止行交而從之北狄無厭也中事晉歲有成矣魯不事小
國必睹不然歸必叛矣九月晉人執季文子于苕丘公孫
行于鄆使子叔聲伯請季孫于晉侯曰若以魯侯為
之主而不遺一老以輔其嗣主則固敝邑之憂也若
猶不遺周公之後而使守府之職貢不乏則季孫之
愛也若子之有魯侯猶魯之有季孫也若喪季孫是喪魯
侯也魯侯喪則魯國從之魯國從則敝邑共職貢者
其何敢愛季孫若不免則晉之憂也若免之以安魯國
則晉之福也其圖之冬十月晉人歸季孫及郈孺子
盟于扈歸公子偃召叔孫豹于齊而立之齊侯使慶封
盟于扈歸公子偃召叔孫豹于齊而立之齊侯使慶封
偏如使立於高國之間偏如曰不可雨罪奔衛亦間于
邾

十七年　邾聲伯娶於施而求貴之施而為覆鬼
盈其懷從而歌之曰蘧蒢之水實瀰我以憂鬼歸乎歸乎憂
鬼益吾懷乎懼不敢占也還自鄆正中至于鯉廬而占之
曰余憂死故不改占也今余得正而終余其死矣無傷也吾
之出也日有食之其入也又有食之出入有變於東宮始往而象之遇艮之
八三之史曰是謂良之隨三三艮山也君必速出姜曰
亡是於周易曰隨元亨利貞無咎元德之長也亨嘉之惠
也利義之和也貞事之幹也體仁足以長人嘉惠足以合
禮利物足以和義貞固足以幹事此四德也隨無咎今我有人而與於亂
隨無咎今我有人而與於亂困在下位而有不仁不可謂
元不靖國家不可謂亨信讒棄位而妓不可謂利棄信背
義不可謂貞有四德者身之幹也幹之不固何以能久

曰謂其有罪德者。隨而無咎我皆無之。言隨也。故我固所
好能仁。若乎必死於此。非得由矣。」　三十年　或叶于宋大廟。
曰諸諸。出出。鳥鳴于堂。是知門嚶嚶。甲午宋大災。宋伯姬
不待。婦也。君子謂宋共姬女而不婦。女待人。婦義事也。秋。
七月。叔弓如宋。葬共姬。
　成公即位以來。事晉無闕。晉其首厚矣。乃成公恪。使聘會往
新立。多行無禮。晉范宣子數其罪。公患之。
來無失常。臧何哉。稱字。貶也。晉多內難。其或積以弭之。
故屢聘。無道。弗能庇也。再書隨之。會。公有內侵。倍如善。

後至。後尸。晉侯遂怒。不見公。夫以積弱之國。畏旅之君。
而內侮。定制。同外。則見。慎于。厎倍。成公於此。亦危。
矣。哉。是。在亂。我當。其。時。無。備。今。輕。受。逸。恩。晉亦不
足。與矣。而。使。郯之。行。公。
貴。無。偏。如。之。則。後。行。公。事。晉也。鄆氏。歸
之。曰。疾。病。則。亂。君。從。其。治。也。及。晉。君。若。
以。先。杜。周。杜。周。卒。神。申。鼎之。亂。晉。方。清。
之。文也。簡。用。先。人之。命。余。
晉。補。侯。是。故。也。　十一　年　秦晉
為。秦。伯。不。肯。迹。洌。次于王。城。使史。鞫。盟。晉。侯。于。河。東。晉。

盟秦伯于河西范文子曰是盟也何益齊盟所以質信也會所信之始也始之不從其可質乎秦伯歸而背晉成

十二年　夏四月戊午晉侯使呂相絕秦曰昔逮我獻公及穆公相好戮力同心申之以盟誓重之以昏姻天禍晉國文公如齊惠公如秦懷公如秦秦晉匹也懷公不忘舊德俾我惠公用能奉屬于君是穆之成也文公躬擐甲冑跋履山川踰越險阻征東之諸侯虞夏商周之亂而朝諸秦則亦既報舊德矣鄭人不君君之羸場我文公陳諸侯及秦圍鄭秦大夫不詢于我寡君猶及鄭盟諸侯狄之將教命于秦秦不顧昔之盟誓背棄其師奸絕我好伐我保城殄滅我費滑散離我同盟傾覆我國家我寡君不忍其恥是以有殽之師猶願赦罪于穆公穆公是以不克逞志于我穆襄即位重之以文公之睦申以婚姻奉以玉帛則踰河焚舟以誓曰尔雖忘先君之好背棄盟約以邀我利入我河縣焚我箕郜芟夷我農功虔劉我邊陲我是以有輔氏之聚君亦悔禍之延而欲徼福于先君獻穆使伯車來命我景公曰吾與女同好棄惡復修舊德以追念前勳言誓未就景公即世我寡君是以有令狐之會君又不利背棄盟誓曰秋及君同船而我之讎隊也君來賜命曰吾與女伐秋寡君不敢顧昔朝畏君之威而受命于吏君有二心於秋曰舊昏姻不相為謀伐女秋應且憎是用告我楚人惡昏之二其德也亦來告我曰秦晉交伐我君令狐之盟而來

公恐懼修先君之禮欲徼福于穆公使公子縶如秦嗣盟無辱文公即世穆為不弔喪死我君寡我襄公迭我殽地刻絕我好伐我保城殄我費滑散離我同盟傾覆我國家我襄公未忘君之舊勳而懼社稷之隕是以有殽之師猶願赦罪于穆公穆公是以不克逞志于我穆襄即位重之以文公之睦申以婚姻奉以玉帛則踰河焚舟以誓曰尔雖忘先君之好背棄盟約以邀我利入我河縣焚我箕郜芟夷我農功虔劉我邊陲我是以有輔氏之聚君亦悔禍之延而欲徼福于先君獻穆使伯車來命我景公曰吾與女同好棄惡復修舊德以追念前勳言誓未就景公即世我寡君是以有令狐之會君又不利背棄盟誓曰秋及君同船而我之讎隊也君來賜命曰吾與女伐秋寡君不敢顧昔朝畏君之威而受命于吏君有二心於秋曰舊昏姻不相為謀伐女秋應且憎是用告我楚人惡昏之二其德也亦來告我曰秦晉交伐我君令狐之盟而來

伐晉而侯是以潰于晉魯欒書將中軍而庾佐之上變將
上軍荀偃佐之韓厥將下軍而荀罃佐之趙旃將新軍御至
佐之士魴魏絳佐之趙武將中軍荀偃士匄將下軍荀罃
士魴將新軍魏絳爲右孟獻子曰晉帥乘和師必有大
功五月丁亥晉帥以諸侯之師及秦師戰於麻隧秦師敗
績遂秦成差及不更女父魯宣公卒于師師遂濟涇及侯
麗而還遷延而次秦人毒逞曰吾儕銳司馬侯曰不如
退以老晉人晉人患之荀偃士匄請以銳卒先入鄭子
駟帥國人以逆之子蟜帥師以進師皆從之至于棫林不
戒晉師晉師敗績秦獲成焉荀罃士魴魏絳入成
而不盟聚惡也君子曰善哉荀庾之佐晉也樂黶將
中軍士魴佐上軍魏絳佐新軍荀罃士渥濁爲中軍
范匄佐上軍韓起爲下軍荀偃士匄佐新軍趙武爲
正卿以和諸侯晉國之政治而不亂

十二年春王二月公如晉三月公至自晉

夏諸侯之大夫會于戚謀救鄭也

十四年夏諸侯之大夫會于戚謀救鄭也

晉荀偃士匄請伐秦報其侵也

十一年晉荀偃士匄請伐秦報其侵也

范宣子假羽毛于齊以爲旌夫人姜氏曰非德何以
堪之取其鄉祿以賞其勞德以賞其功吾子之舊德
也若之何棄之以取羽毛對曰匄之祖自虞以上爲
侯伯在夏爲豕韋在商爲唐杜在周爲隨劉范氏其
後也世掌天地以順陰陽故有飾羽之車以相天子
今晉侯之命曰必複舊職以輔相我寡人敢不敬乎
姜氏曰吾聞之君子稱人之德舉其大者故壹德以
度之而象以天地取其鄉祿以賞其勞德以賞其功
不及其細今子目觀其小者而忘其大者其若之何
子孟姬謂叔向曰子其圖魯侯叔向曰魯侯其不免
乎詩曰其儀不忒正是四國魯侯其儀忒矣其何以
免

十二年春王正月公在楚

十二年春王正月公在楚

夏晉侯使士匄告于楚曰寡君即位三月而合諸侯
以討不庭敢告于執事

秋楚子伐鄭

秋楚子伐鄭

冬十月公及楚子鄭伯同盟于宋

冬十月公及楚子鄭伯同盟于宋

晉侯使荀罃來聘且尋盟

十三年春晉侯使荀罃來聘且尋盟

夏晉侯使荀偃士匄來請盟

夏晉侯使荀偃士匄來請盟

秋七月公至自會

秋七月公至自會

冬十月公如晉

冬十月公如晉

十四年春王正月公在晉

十四年春王正月公在晉

夏諸侯之大夫會于北京謀救鄭也

夏諸侯之大夫會于北京謀救鄭也

秋晉侯使荀罃士匄來言曰寡君使罃匄事君不敢
寧居東不過魯以請命于吏不敢煩執事以重敝邑
其何以堪之不過魯以請命于吏不敢煩執事以重
敝邑其何以堪之

冬十月公會晉侯于柯陵

冬十月公會晉侯于柯陵

十五年春王正月公在晉

十五年春王正月公在晉

夏公至自晉

夏公至自晉

秋葬我小君齊歸

秋葬我小君齊歸

冬十月公如晉

冬十月公如晉

十六年春王正月公在晉

十六年春王正月公在晉

夏公至自晉

夏公至自晉

秋七月公至自晉

秋七月公至自晉

冬十月公如晉

冬十月公如晉

十七年春王正月公在晉

十七年春王正月公在晉

夏公至自晉

夏公至自晉

秋公如晉

秋公如晉

冬十月公至自晉

冬十月公至自晉

十八年春王正月公在晉

十八年春王正月公在晉

夏公至自晉

夏公至自晉

秋公如晉

秋公如晉

冬十月公至自晉

冬十月公至自晉

十九年春王正月公在晉

十九年春王正月公在晉

夏公至自晉

夏公至自晉

秋公如晉

秋公如晉

冬十月公至自晉

冬十月公至自晉

日以日食爭割日。於義勝。杜虎已比。猶可以免其在盈平。
自信日。何故割日。武子之德有民。如用人之思。各公為變。
其日。亦必有以。其子爭繼。亦必有以。其死。皆之善不能及人。武子所施及
矣。而人之能實直。於是乎和。秦伯以為知哥。為之請於
晉而復之。」　今於列國之事。
追賜之大路。使以行。遂其善於復秦也。六月。晉侯請于王。王
五月。秦晉為成。晉韓起如秦涖盟。秦伯車如晉涖盟。成而
不結。二十六年春。秦伯之弟鍼如晉修成。叔向命召行
人子員行人子朱曰。朱也當御。公叔向不悉。子朱怒曰。
晉君何以知女叔齊以告公。且曰。
此之謂多矣。若能如此。晉何
泰公子必歸。臣聞君子能知其過。必有令圖。令圖天所賈
也。后子見趙孟。趙孟曰。若何。對曰。鍼懼。於寡君。
是沒血。將行而告。趙孟曰。泰若何。如對曰。無重。趙孟曰。
吾子其歸。對曰。鍼懼。於寡君。
吾子重

秦穆公之世與晉襄交兵者五而殺與彭衙秦師敗績
公之世與晉靈交兵者三而令狐初會戰至于秦其
公之世與晉悼交兵者一秦桓公之世與晉成交兵者
一與晉景交兵者一與晉厲交兵一秦景公之世與晉
悼交兵者二秦躁公之世與晉出公交兵者一秦惠公之世與晉
周輯行晉是以大破楚師以成霸業秦之於晉也功云
多矣穆不能終而霸兆于開鄭桓結于敗殺則秦有以
取之兩國之勢王船山以為然康公晉之甥也克念舅氏而
後兵端相繼秦康公晉之甥也晉陽之箱克念舅氏而
卽位以來日與晉搆大井舅氏之國蹙晉實不能親既
求君於其國又西面擊之晉則無以自立墓乎令狐
河曲繫為仇讎於是　國之勢蹙矣秦是之交始合嬴
日尊大晉弊矣晉欲修好趙穿曰我殺秦
秦必救之夫求救而伐其與國晉戎適庇何施之有焉
晉乃與忘救是其孤也而晉於是乎務大司矣及秦桓之
肇基乎此也
GO晉屬之祖

晉公大先而衆而首從自秋令狐至于堇陰自秋令狐而大之定戎性無常
堅貞其何晉之可恃哉令狐亦疑曰不信臨陣
大舉敗傷孔多秦羸不敵面虎狼而和侯隙固未
一日忘報晉也昌祖之絕秦也以殺帥責穆以令狐
河曲嬴廉以輔其貳和多文泰不竟對而右氏特
秦其背盟召兵以狄之故而二周之間直
結小白者之或非處而凡加兵既在盟而後食言祖
請為南兵戈無已秦之貴無已晉之貴成景繆其政固兄
弟也晉侯復書志壞楚而兵挫于秦竟秦疆於楚哉
晉文公親秦以戰楚成力信而功高令悼公晉楚而伐
秦改勝混而忘悟下軍速命諸侯聲建於是晉之恨秦
于是其遂館文晉況不量德而來憑秦亦閉鎖曰守山河固
弗不與盟爭蓋兵敵于秦晨而入內錢于東而拿歸
周包晉北日而長晝師夜起所有大圖故勿則有
成戰而必免其役于晉終亦完兵王而有天下未必不

八晉晉克有亂郤缺爲政秋襄公使趙朔佐下軍

成十一年晉伯之世不勝樛美曰吾不以妾爲婦生聲伯而弟爲大夫而嫁其外昧於施孝叔郤犨來聘求婦於聲伯聲伯以其外姒之不下飼待而宗之而嫁之郤犨以與之婦人曰鳥獸猶不失儷子盍亦何之焉曰吾不能死亡婦人送行生二子於郤氏郤氏亡二子隨之

之施氏施子逆盡室送其二子婦人怒曰已不能庇其伉儷而亡之又不能字人之孤前程之將何以終逃焉施氏

晉郤至與周爭鄐田王命單康公單襄公劉簡公以成公會郤至曰

温吾故也故不敢失列子畢守曰晉周克商使諸侯撫封

蘇忿生以温爲司寇與溫伯建封于河蘇氏即狄又不能

於秋而奔衛襄王命文公而賜之温狐氏陽氏先處之而

後及于若而其君故則士官之邑也子安得之晉侯使郤至

勿敗逆十二年春晉侯使郤錡來乞師將事不敬孟獻

子曰郤氏其亡乎慶身之幹也敬身之基也郤子無基且

先君之劓卿也安合以來師將刖稷是衛而憎粟侍命也

不亡何爲」年晉成家具廣平之爲享食也以觀威儀皆禍福也

故時日兒類其師古謂思不敬命

成十一年晉伯宗諫而殺之及欒弗忌伯州犁奔楚子重生二子而妾以歸聲伯聲伯以其外姒之不下飼待而宗之而嫁之郤犨來聘求婦於

太叔都至秦求事人孟孫秀之郈孟射而殺之公曰季子
歎余爲公將作難晉魯三郈族大多怨夫大族不
偪敵多怨有庸公曰必先三郈然德氏門之郈鉤微攻公曰雖死君
必危郈子曰人所以立信爲信不爽君知不害民夫
不作亂失族三者其誰與我死而多怨將安用之君與有
臣而殺之其謂君何我之爲君者先後矣若殺不辜將失
其民孰安得乎待命而已文子聞之曰善哉子本自
命冥設大禹王年齊侯子五百甲八百將攻郈氏長魚
矯請無用衆公使清沸魋助之揷戈結而偽哭者三郈
將謀於榭鍛以戈殺駒伯苦成叔於其位溫季曰逃威也
遂趨逸及鼏其申以戈殺之昔尸高朝晉韋以甲胄衆皆
中行寅於朝矯曰不殺二子寅必及君公曰一朝而尸二
卿余不忍益也對曰人將忍君臣聞亂在外爲姦在內爲
賊御姦以德御賊以刑不施而殺不可謂德施不立姦
不可謂刑德刑不立姦宄並生臣請行遂出奔秋公使辭
於二子曰寡人有討於郈氏郈氏既伏其辜大夫無辱
其復職位皆如初有宥而免臣於死君之惠
也二臣雖死敢忘君德乃皆臨公使晉鼏爲卿公遊於囿

屠黍中行寅使優施教之飲酒樂優曰吾君樂吾能遠兵古人有言曰救
老牛舐之舐尸而兕君乎二三子不能事君爲用厥也
月乙卯魯侯宋公衛侯鄭伯曹伯會晉荀躒于皋鼬討
亂故皆書曰晉趙鞅帥師納王于周庚寅大夫
右中行寅使程脂私焉公孫黎之士二十人年未正月庚申晉趙
使荀寅士勃速周子京自而立之生十四年矣大夫逆
于庸原引子曰孤始願不及此雖及此豈非大乎邦人之
未君使出命也卒而不從將安用君二子用我今日否
亦今日其而從君神之所福也對曰羣臣之願也敢不唯
命是聽庚午盟而入館于伯子同氏辛巳朝于武宮遂不
出者七人周子有兄而急焉不忍逝故不可立

嗚呼晉國亡家皆本行焉然首也梁郤自傾危趙
瓦以來韓勢日張而郤氏則一子同馬爲卿偏尤甚
君侈骨犯既多猜忌之安以立季悛復爲梁怨之叢有
一於此未或不亡而上下之衰亂無與矣大夫無辱
日夜勠楊君臣協謀猶患弗給況今通鼎段一戰捋勝大
敵六間之釁復出溫季是速之禍也故趙武初忌而服

已知二都之子極陰險而單子成晉國之亂亦作人人自見之矣寧毋晉衛之君臣各懷異志而又作人人自見之矣寧毋晉衛之君臣各懷異志而又作人人自見之矣寧毋晉衛之君臣各懷異志而又

不爭亂。晉于無日矣。君子曰。知懼如是。斯不亡矣。」楚
囚宋之役。師還。子重亦取於申呂以爲賞田。十奇之。申公
巫臣曰。不可。此申呂所以爲楚捍北方也。若取之。是奪
之利而絕其後也。子重亦已。申呂者。楚之北方。自唐及
鄭。子反欲取夏姬。以予巫臣之父子閻。子閻及清尹弗忌及襄
老之子黑肱。而分其室。子重亦子閻之室。使沈尹與王子
揚分之。既而皆取夏姬。以予巫臣。巫臣曰。三子皆不得
其死。夫夏姬。不祥人也。是喪三夫。又喪二子。子重曰。
吾聞諸申叔時。曰。無以貪惏事君。而多殺不祥人。必使
處於吳。」十年春。會于柤。會吳。于善道。」十年春。會于柤。會吳。于善道。

高厚相大子光以先歌。故子產賦。子產既不敬。士莊子曰。
大子其能沒乎。會而不敬。是棄其本也。本猶不植。其
何以能久。」十一年。吳子使
來。」十一年。吳子使
其姓。歸于外。同姓于宋。
魯爲諸侯。於周。
十一年。吳伐楚。入其郢。
冬。
楚囚宋之公子鍾離。
衆謂我不能師也。必易我。而不為備。以得我。我請
誘之。子庚從之。戰于雞父。大敗吳師。獲公子黨。君子以吳
爲不弔。詩曰。不弔昊天。亂靡有定。」十四年。春。吳告敗于

申叔楚子爲扈卿子常以伐吳吳不出而
楚子亟入以吳爲不能而弗儆吳人自皐舟之陘襲而擊
之楚人不能相救吳人敗之獲楚公子宜穀
勾吳之人自壽夢始也伐郯之役如見於經是侯度入
州來一歲而兵再見吳能驟勝也晉之會吳始下鍾離
先是景公盟蒲吳人不至魯公乃合七國以會吳而
吳至焉悼公繼立親率諸侯之盟吳又不至逾年而會于
虢會猶先之而吳至焉夫吳自太伯封委以治周禮仲
雍嗣之斷髮文身不通中華吳因夷也義當舉棄而晉
偏陽以通吳使告樊伐又會于向爲吳謀楚凡晉之
與吳有四會謀伐楚人一來告備侯往會也來
會則救吳往會則伐楚此合楚攻吳之大略也
大抵楚莊晉厲吳闔閭夫差晉定楚平之際晉欲
驅勁首勢孤疆越滅吳而後可以逞其志吳越
而已齊既擯武系自設門不受大柔而其楚合楚攻
一舉而滅楚勢不能也吳皆其附庸故之齐命晉吳既通吳恭致力楚伸
恐客謀伐其附庸故之齐命晉吳既通吳恭致力楚伸

宋而服之以水定楚爲已取鄧廖
子重一切盡喪楚畢伐吳爲不能而弗儆吳入自皐舟之陘襲而擊
無殺北覩晉悼公嗣立親會諸侯而吳常懼其睒矣楚人長偏
吳乃時奔襲之稍疲也會向之後吳楚之釁已息晉亦
不復會吳間是而內變事晉而楚委吳矣於是再伐
而閻嶔卒能入郢小者矣哀十三年吳夫差北會黃池之一義戰也哉
○宋桓族之倒
哀十四年六月宋景公卒六月葬宋公於是葬元爲右
師魚石爲左師鮑牆爲司馬華喜爲司徒公孫師爲司城
向爲人爲大司馬饑朱爲少司馬向帶爲大宰魚府爲少
宰鮑牆子也戴族也司城桓族也六官者皆桓族也
魚石將止華元魚府曰石師必討是無桓氏也魚石曰
右師苟復反雖吾之必不敢用多大功國人與之不反
懼桓氏之無祀于宋也石師討猶有戕桓氏豈亡必偏
魚石自止華元於河上盡討之乃反使華登公孫師帥
吳人攻鮑氏殺子山書曰宋殺其大夫山書背其族也魚

石向爲人質宋向帶魚府由舍於雖上華元使止之不可
冬十月華元自止之不可乃反魚府口今不從不得入矣
右師視道而疾有異志焉若不我納今將馳矣登丘而
望之則見騶而從之則決雖閉門登陴矣右師二可惡
宰遂出奔楚華元使向戌爲左師老佐爲司馬樂裔爲
司寇以靖國人 夏六月鄭伯使宋公門外遂會
楚子伐宋取魚丘以歸楚子辛鄭皇辰伐緜取幽丘同伐彭
城納宋魚石向爲人質朱向帶魚府爲貝二百乘戊之而
還書曰復入凡去其國國逆而立之曰入復其位曰復歸

諸侯納之曰歸以惡曰復入宋人患之而留晉曰何也若
楚人與吾同惡以德於我吾國事之也不亦試乎大國無
厭諸我猶憾不然而收吾俘使贄其幣以固吾親亦吾患
也今將崇諸侯之姦而救其過以堅夾是姦而揚服壽
諸侯而懼吳笞吾屢多矣共吾憂也晉何爲晉必恤
之 七月宋老佐華吾圍彭城老佐卒爲冬十一月楚子重
救彭城伐宋宋華元如晉告急韓厥子爲政曰欲求得人
必先勤之成霸安疆自宋始矣晉侯師于台谷以救宋遇
之師於雍角之谷楚師遽晉士魴來乞師季文子問師數

一晉克齊善其始而終以矛成雖繼文襄功實創建此悼公所由稱復霸也惜五臣大逆而僅窴孤丘亂逆不誅用長奸宄是亦管人之失刑論

030晉悼復霸

成十八年二月乙酉朔晉悼公即位于朝始命百官施舍已責逮鰥寡振廩滯匄之用救災患禁侵暴薄賦斂宥罪戾節器用時用民欲無犯時作選賢相士爲親頗趙武魏絳知荀家苟會樂鍼宋無忌爲公族大夫使訓卿之子弟共儉孝弟使士蔿爲大傅使修范武子之法在行辛爲司空使修

士爲之法并科卸戎校正場焉使訓者御知義荀賓爲右司上場焉使訓勇力之士焉使卿無共御立軍尉以撝之郤矣爲中軍尉羊舌職佐之祁奚爲中軍尉羊舌赤佐之魏絳爲司馬張老爲候奄銳爲候趙武爲上軍尉韓厥爲司馬使訓卒乘以上命程鄭爲之司馬使訓車徒以下命鮑癸爲乘馬御六騶屯爲使訓勇力之士爲戎右也舉不失職官不易方農不移時故三軍和睦動所加利無不震動無所用兵以復霸也公如晉嗣君也公在曰晉晉范宣子來聘且拜朝也君子謂晉於是乎有禮秋杞伯來朝公享之且問晉故公以晉侯好於合諸侯使士匄告

爲盟 冬齊人不會彭城晉人以爲討二月齊大子光
年 爲質于晉晉侯享之樂懸鄭伯能歌之師諸侯之師伐鄭入其郛
敗其徒兵于清上於是東鄙侯之師大子鄫以待晉師晉
師自鄭以歸之伸侯爰央及欒黶士魴侯宣子韓無忌趙
之嬰齊荀會知罃趙武魏絳侯宋大心向戌侯宋華閱向
年春鄭師侵宋楚令尹囊瓦伐鄭救宋取犬丘二
楚君以鄭故親集矢於其目并與人任寡人也若自之是
棄力與百姓誓我死寡人唯二三子秋七月辰陳侯
會于沙隨謀鄭故也孟獻子
大夫欲從晉于朝曰官命未改會于盂謀鄭故也孟獻子
師歸脩復於寡君而請於公得
脩車賦繕甲兵具卒乘展車馬
復會于城濮晉大子及諸侯小
書故也及城虎牢以入乃成
國之路以偪于東夏楚人救之故書曰楚人救之大公
子申 冬晉侯使郤犨如楚報知罃之聘且欲修

子舜曰寡君在外而以戚之不易不虞之不成若君頓兵一
二兄弟相見以謀不協而君惡之使白乞盟舜使公孫
而誅不協乃盟於耶公孫老帥師侵鄭公子豫帥師侵
其郛以報之冬門於耶門焉曰年也可於是乎存識死
亡者侯曰亦也可於是使耶年爲中軍
矣晉侯曰魏可以代之旬曰亦也可於是使耶年爲中軍
將事吾亦佐之君子是能舉善矣稱其德不爲
諸立其子不爲比舉其行不爲黨論書曰無偏無黨王道
蕩蕩其鄰矣之謂矣屈狐得舉耶年得位偏舉得官建一
官而三物成能舉善也夫唯善故能舉其類詩云惟其有

之是以似之祁奚有焉六月公會單頃公及諸侯已未圍
鄭于虛滑晉侯使韓穿來言會吳于鍾離公會吳于善道
爲今尹故欲于小國陳成公使袁僑如會求成晉侯使和
組交告于諸侯孔叔孫豹及諸大夫及陳袁僑盟陳
服地晉侯之弟揚干亂行于曲梁魏絳戮其僕晉侯怒
曰吾兄弟不和諸侯其如我何揚干之僕以馬來也揚干馬失前
不聽命戚武伸闕之曰陳不服於楚必亡大國行禮焉而
不服在大猶有咎而況小乎晉侯使彭名侵陳陳無禮故也
楚人使如陳陳人閉門而伐之故陳人聞之以告晉侯曰
楚如晉因魏絳子病虎豹之皮以問和諸戎晉侯曰戎狄
無親而貪不如我之親終日之獲勝於戎新服陳新來和將觀於
我我德則睦否則攜戎勞師於戎而是伐陳必弗能救是
棄陳也諸華必叛戎貪厭也獲戎失華無乃不可乎夏訓

有之曰有窮后羿何如對曰昔有夏之方衰也后羿自鉏遷于窮石因夏民以代夏政恃其射也不修民事而淫于原獸棄武羅伯因熊髡尨圉而用寒浞寒浞伯明氏之讒子弟也伯明后寒棄之寒羿收之信而使之以為己相浞行媚于內而施賂于外愚弄其民而虞羿于田树之羊愚以取其國家外內咸服羿猶不悛將歸自田家衆殺而亨之以食其子其子不忍食諸死于窮門靡奔有鬲氏浞因羿室生澆及殪特其心恩詐偽而不德于民使澆用師滅斟灌及斟尋二國等民處浞于過處殪于戈虜自有鬲氏

民收二國之燼以滅浞而立少康少康越浞而立遂子戈有窮由是遂失人故也書周辛甲之爲大史也命百官官箴王闕於虞人之箴曰芒芒禹跡畫爲九州經啓九道民有寢廟獸有茂草各有攸處德用不擾在帝夷羿冒于原獸忘其國恤民爲德忘家爲讎臣司原敖其僕夫虞箴如是可不懲乎於是昔侯好田放命棄老晉侯謂韓無忌仁使宦于朝遂老晉侯謂莫如和戎予對曰和戎有五利焉戎狄薦居貴貨易土可賈焉一也遠邇不聳民狎其親二也戎狄荐居隨時遷徙以保races逐水草冬則獸皮資其衣肉飲其乳夏則資皮革冬則資毛罽車利於平原以射禽獸便於行獵中國有寇則輕車利兵以衝之此戎狄之長技也中國貴貨重寶土可墾而成也穀可種而收也城郭以守之封洫以畫之民生其間和親致福此中國之長利也今戎狄一旦而棄此五利以貪中國之小利貨重寶以來遠物棄穀而生殖之心以爭尋常之利忘親親之福結怨仇之禍三也戎狄冠衣不中其帶履不中其足語言不通嗜欲不同以此觀之上不事天下不順地中不和人四也鑿井而飲耕田而食不知德之所自來飽則安寢饑則求食不知怨之所自起五也戎狄之人貪而好利有中行穆子者率師伐之大獲馬牛羊以億計以歸獻于公賞之以鍾樂與之俘歸獻于廟以告于社晉於是乎大有慶於是魏絳之功為大晉侯以為能和諸戎使修民事田以時

五年 楚人討陳叛故曰由今尹子辛實使欲焉乃發之書曰楚殺其大夫公子壬夫貪也君子謂楚共王於是不刑詩曰周道挺挺我心扃扃講事不令集人來定已則朝夕恐懼無往乎有陳非吾事也無之而後可冬諸侯戍陳矣楚人討貳而立子囊必改行而親陳近於楚楚人討陳陳近於楚無信而救人以逞不亦難乎夏書曰戒之用休董之用威勸之以九歌勿使淫湎毋若丹朱傲唯慢遊是好傲虐是作罔晝夜頟頟不分厥德荒亂用殄厥世今子弗地宜子曰我喪

敗公子黃矣君若不來蔡侯不忍社稷宋廟懼有二圖
侯遂歸 八年春公如晉朝且聽朝聘之數庚寅鄭子國
子耳侵蔡獲蔡司馬公子燮鄭人皆喜唯子產不順曰小
國無文德而有武功禍莫大焉楚人來討能勿從乎從之
晉師必至晉楚之爭從此始矣 冬楚子鄭伯伐宋以報
怒之曰諺何知國有大命而有正卿童子言焉將爲戮矣
五月甲辰會于邢丘以命打聘之數使諸侯之大夫聽命
季孫宿晉高厚宋向戌衛寧惠齊國弱邾大夫會于鄭伯缺捷子
會故親聽命大夫不書 秋晉侯使荀罃來聘 冬楚子
伐鄭 晉侯也 冬楚子鄭子孔子蠻子駟子耳欲從楚子孔子蠻子駟欲從楚子
曰周詩有之曰佚而與之佚而與之人壽幾何兆云詢多懌幾作羅
謀之多族民之多違事滋起成民患矣姑從楚以待晉民
晉師至吾又從之敬其帝烝以待來者小國之道也晉
壬申特於二竟以待偏者而庇民焉庶不爲害民不罷病
不亦可乎子展曰小所以事大仁也小國無信兵亂日至
亡無日矣五會之信今將背之翫楚救我將安用之乃救我
無成鄙我是欲不可從也不如待晉晉君方明四鄰無釁
入卯和睦必不棄鄭楚師遠糧食將盡必將速歸何

有舍之罔之杖莫如信完守以老楚楚救信以待晉不亦可
乎子駟曰詩云謀夫孔多是用不集發言盈庭誰敢執其
咎如匪行謀是用不得于道詢謀是用得于道詢謀也受其咎乃及
于難使王子伯駢告于晉曰君命敝邑修而車賦以討
其貳敝邑之人不敢寧處悉索敝賦以
從君之討其罪貢其財以承君命君之外府也敝邑之人不敢愛
死以逆君盡銳以進死傷者收其疾養其孤以相救也親暱
子弟夫人慈孕不知所庇民知所歸死如歸生雖有重賞
其三臣不能禁止不敢不告知 武子使行人子員對之
曰君有楚命亦不使一介行李告于寡君而即安于楚君
之所欲也誰敢違君寡君將帥諸侯以見于城下唯君圖
之晉范宣子來聘且拜公之辱告將用師于鄭公享之宣
子賦摽有梅季武子曰誰敢當之今日於是乎在君君
之貺昧也敢以承命何時之有武子賦角弓賓將出武子
賦彤弓宣子曰城濮之役先君文公獻功于衡雍受彤
弓于襄王以爲子孫藏句也先君守官之嗣也敢不承命
君子以爲知禮 九年春季武子如晉報宣子之聘也

月諸侯伐鄭庚午季武子薨崔杼宋皇鄭從荀發士匄門于鄗門衛北宮括曹人邾人薛人從桓武趙旌門于師之梁藤大薛人從桓趙士魴門于北門杞人從趙武魏絳所有梁甲戌師于汜令於諸侯曰參罷備盛飾輜歸老幼居守于虎牢晉侯圍鄭鄭入悉乃行成中行獻子曰遂圍之其若楚人之救也而與之戰不然無成知武子曰許之盟而還師門版是人皆言曰晉可與爭大勞未艾君子勞心小人勞力先王之制也畜侯皆不欲戰乃許

鄭成十一月己亥同盟于戲辟也將盟邾六卿公子騑公子蜀公子奚公孫舍之公子鰌公孫黑肱公孫蠆子蟜從鄭伯晉士匄子為載書曰今日既盟之後鄭國而不唯晉命是聽而或有異志者不唯寧命是聽而或有異志者亦如之有渝此盟明神不臨殛隊其師踣其國而亡之使其鬼神不獲歆其祭祀不獲其土利夫婦之使其鬼神不獲歆其祭祀不獲其土利夫婦之間子中分楚亟夫人子王不能定鄭而歸晉侯歸謀故臨之明神不臨殛隊其師踣其國而亡之使其鬼神不獲歆其祭祀不獲其土利夫婦之間子中分楚亟夫人子王不能定鄭而歸晉侯歸謀

也知武子曰我實不德而受人以盟豈禮也哉且國無貴神弗臨也所臨唯信信者言之瑞也善之主也是故臨之明神不臨殛隊其師踣其國而亡之使其鬼神不獲歆其祭祀不獲其土利夫婦之間子中分楚亟夫人子王不能定鄭而歸晉侯歸謀盟同盟于中分楚亟夫人子王不能定鄭而歸晉侯歸謀

故臨之明神不臨殛隊其師踣其國而亡之使其鬼神不獲歆其祭祀不獲其土利夫婦之間子中分楚亟夫人子王不能定鄭而歸晉侯歸謀盟同盟于中分楚亟夫人子王不能定鄭而歸晉侯歸謀

陽人啓門諸侯之士門爲照門發聊人乳快之以出門者狄鹿射建大車之輪以出門戟以成隊孟氏以甲以爲楯石洗之不拔童汪錡之及堞而絕之隊與又縣之鑄而復上者一上人殺之以楯出於其閒曰女誠二事而後舍余余愚亂命以守而又欲易余罪曰是賀勇師不然克余余寧老也可重不女違女既前言而與莒師之大以圍于此既無武事唯子取之五月庚寅荀偃士匄帥卒攻之甲午入之盡逐其族嗣納諸霍人禮也師還孟獻子以桑盧及鴈門之田與之孟孫氏之有鴈門自此始也

鄭子耳侵宋師于黃崖冬圍之子罕子駟曰必伐宋師不然是不與楚也得罪於楚國將若之何子駟曰國病矣子展曰得罪於二大國惡亡病不猶愈於亡乎卒伐大皆以爲然故辟皇耳師侵蔡楚令也孫文子卜追之獻兆於定姜姜氏問繇曰兆如山陵有夫出征而喪其雄姜氏曰征者喪雄禦寇必是大夫之利也大夫圍之衛人追之孫蒯獲鄭皇耳于犬丘秋七月楚子囊圍宋圍緜二月取之五月庚寅荀偃士匄帥卒攻偏陽偏陽親宋有甲午滅之書曰逐滅偏陽言自會也以與向戌向戌聽曰君名禍也不可以向戌聽曰君名禍也不可以向戌聽曰君名禍也不可以

諸侯以爲恥不如死戰我用狗楚師遂進已亥與楚師夾泜而軍子瑕曰諸侯氣有成行必不戰矣從之前退不從亦退遂走必圍我猶將退也不如從楚亦以退之得濟和與楚人盟無假我寧不可我實不從又不能無寧事人心昏楚之從也荀偃不可曰我實不從又不能無寧事人心昏楚之從也荀偃不可曰我實不從又不能無寧事人心昏楚之從也荀偃不可曰

左令尹侯喜侯無懲君之靈也二三子之勞也臣何力之有焉君臣相與君安其樂而思其終也詩曰樂只君子殿天子之邦樂只君子顯德行四方順之君子之謂乎周之興也其詩曰儀刑文王萬邦作孚言刑善也安德義以處之禮以行之君以宇之千以爲之而後可以殿邦國同福祿來遠人言是樂也書曰居安思危思則有備有備無患敢以見公曰子之教敢不承命抑微子寡人無以待戎不能濟河夫宜國之典也歲有豐凶不可廢也子其受之冕旒於是乎始有金石之樂焉也　十三年

晉士匄來聘且拜師冬楚子囊伐鄭晉士匄帥師救鄭

荀偃士匄請伐秦范宣子曰不可我喪大國三年於是乎有以報晉之取鄭也今朝其夕設備以伐人喪猶可以報乎

霍無與爲與前執公劉曰昔秦人負恃其衆會于土地遂
戎晉戎恩公竊其大穀謂我是四嶽之裔胄也毋是
覆棄興我周室之田狐狸所居豺狼所嗥戎誠除爲其
州戮留其豺狼以爲先君不侵不叛之臣至于今不
爲之陣昔繫其上戎克貝于秦伸不復我諸戎實然譬如
捕鹿晉人角之諸戎掎之與晉協之戎何以不免自是以
來晉之自役與我者戎也戎狄志也豈
敢離越入官之師旅無乃實有所開以啓寇侵而罪我請

戒我寡戎飲食衣服不與華同貨幣不通言語不達何忌
之能爲不與於會亦無害焉賦甫蠅而退宣子辭焉使郤
事於會成笄韓也於是子叔孫子爲季孫子介以會自是
晉人輕魯帥而益侮其政師師自代秦晉侯舍新軍軍也
成周不過牛大于之伯周爲六軍帥伐之大者三軍可也
於是郤朔生六年而孤子季冕亦幼皆未
可立也新軍無帥故舍之
宣其五舍志關穆之卿主也晉爲無道鄭殺於楚同病
相憐之故也
出魯還亦之以懼以退爲進不戰而勝故五會以書信

齊桓公以諸和服鄰伸止來貢基骨原野殘
民無幾而諸侯之師屢起管仲以人逐君者不能詠非君
一舉而百姓悅歸之勢非他霸業合足大殖方服
子然與立宇固不永志弟良終衆歐桶兵小弱乎若臣
若墓亮惡後嗣不事羅武焉能也御哀駐華得安內攘
外之權越吳制楚得霸交晉重之以會諸侯陳賢士齊
桓之王貫魚服鄰君事晉之勝楚天最之年勿富
加德備乎年未二一民爰謂之焉管不亦誠可悟也哉

左傳事緯目錄
卷六
齊桓公承
齊桓之私
王室恃齊
定王
靈王
季孫宿專政
宋子罕之賢
鄭西宮純門之變
楚滅舒舍
衛孫寧逐立
祁與鄭言之慈附鄭事
楚五令尹代政
齊靈莊被晉
晉樂氏之亡
陳二慶之亂附蔡景之弒

晉平國年花生句襄公卒年

一、齊靈滅萊

襄二年 齊侯伐萊。萊人使正輿子賂以紫馬。小皆百匹。齊師乃還。君子是以知齊靈公之爲靈也。齊侯使請婁之役。

六十一月。齊侯滅萊。萊恃謀也。於鄭子國之來聘也。四月。

宗婦來送幣。召萊子不會。故晏嬰城東陽以偪之。

晏嬰城東陽而違。國萊甲寅堙之。環城傅於堞。及杞桓公

年之月乙未。王湫帥師及正輿子。棠人軍齊師。齊師大敗之。丁未。入萊。萊共仲。棠公。正輿子。上洩。奔莒。莒人殺

之。四月。陳無宇獻萊宗器于襄宮。晏嬰屢圍萊。十二月丙戌。

而滅之。遷萊于郟。高厚崔杼定其田。

春秋書例。凡滅同姓者書名。而齊冀之滅。

一萊皆不書名。豈聖人作經。特筆于諸姬。至異姓相滅。並

不足論。與自惠公與魯侯。累代不睦。不但是以來。蓋積

末已。蓋欲廣我疆域。不至諸寫其宮室。經盡其土地。不

一止也。及乎靈公。謀萊薄矣。豐桃於莒。莒而禍深於開棠。

惜哉。小國不造。密邇疆都。環城逾歲而莫之救也。無

也。夫晉悼公奮志文襄。是役面難澤以復。凡厥會

盟齊催使世子光從之。靈皆不預。至伐萊之役。獨親行。

爲我圍雒長一丈。其軍嘗久矣。好輕晉師。萊恃險。萊數年

之後。究覽敗晉鳴呼。有自來矣

一、鄭僖之獻

襄五年 夏。鄭子國來聘。通制活也。

於成之十六年。與子罕適晉。不禮焉。又與子展適楚。亦不

禮焉。及其元年。朝于晉。子豐欲悉諸侯之子。管止之。

及將會于鄢。子駟相。又不禮焉。侍者諫不聽。又諫殺之。及

鄢。子駟使賊夜弒僖公。而以疾赴於諸侯。簡公生五年。

奉而立之。八年。鄭伯公子以僖公之死也。誅子駟。子駟先

之。及四月庚辰。殺子狐。子狐。子駟子。孫擊孫惡出奔

衛。

弒而書本。以存討之義。猶不許焉。夫豈法小心畏忌

一曰僖而多行無禮。以自及也。宜是乎。于駟秀政多殺

一公子。曾惡之者衆。不幸而公本先于外。有事者因以逞之

一與。立乎定哀。以創亡。襄所聞異聽矣。聖人曾疑而寧書

本左氏傳。疑而遂書弒。此聖經之所以不可及哉。

○ 玉室昏齊

年　夏定王使子服求后于齊。

靈王

襄十二年靈王求后于齊齊侯問對焉相子相子對曰先王之禮辭有之天子求后于諸侯諸侯對曰大姬其誰敢問大姬而有姊妹則曰先守業公之元老實侍寡人寡人侯許晉王使詹里結之。　十四年王使劉定公來賜晉侯命。

今晉伯男大不在采先王殷胙周室修保前共世職大師以表東海王室之不壞繫伯舅是賴今余命女環茲率

舅氏之典象乃心存恤朕位。　十五年

不拜工歌文王之三。　四年穆叔如晉報知武子之聘

歌鹿鳴之三三拜韓獻子使行人子員問之曰子以君命辱於敝邑先君之禮樂以輔相寡君而惠靈以來世昏於下邑寡君畏大國之威震以懼不敢寧居用先君之好使臣三拜稽首承命以

爲正卿而小君之喪不成不終君也君長誰受共晉栩奉
孫爲已樹六檟於東門之外匠慶謂木季孫曰吾欲
慶用諸四之檟季孫不御君子曰忠所謂多行無禮必自
及也其是之謂乎　五年季文子卒大夫入斂公在位擗踊
家老曰子卒公不御君子曰忠所謂多行無禮必自
備君子是以知季文子之忠於公室也相三君矣而無私
積可不謂忠乎　毛奇齡曰季文子卒遺命爲毀玉斂薄
季氏面朱絲於前蓋請遺城費吾多與而役故季氏城
費秋季武子如齊拜之聘且賀穀之服也　九年公
適晉侯晉侯以公宴于河上問公年季武子對曰會于沝
適之歲寡君以是日十二年矣是謂一終一屠終也
國君十五而生子冠而生孫君可以冠矣大夫盍爲
冠具武子對曰晉寵光未加之以武事冠禮以祓爭之禮行之以合百之容仰
之以先君之服奠之今喪君在行未可具也請及兄弟之
冏而假備焉晉侯曰諾公還及舍乃冠季武子將作主使告叔孫穆子曰請
焉穆子曰不可以入乎對曰若何使子弗聞乎穆子曰政將及子必不能武子固請
之穆子曰然則盟諸僖閎乃盟諸五父之衢正月作

三軍　公室而有各其一子各毀其乘季氏使其乘
之人以其役邑入者無征小
子召南叔孫氏使竪牛爲臣若
慶用諸四之檟季孫不御君子曰忠所謂多行無禮必自
及也其是之謂乎　五年季文子卒大夫入斂公在位擗踊
家老曰子卒公不御君子曰忠所謂多行無禮必自
常棣之七章以奉宋大事則之歸復命公享之賦魚麗之
季章公賦南山有臺武子去所曰臣不堪也　二十九年公還
及方城季武子取卞使公冶問舉書追而與之曰閒守卞
者將叛臣陳徒以討之既得之矣敢告公冶致使而退及
舍而後聞取卞公曰微之而二年矣是謂一終一屠終也
書可以入乎對曰若有罔極寡君政違君公與公冶見殷固
辭強之而後受公冶賦武後乃歸五月公至
自楚公冶致其邑於季氏而不入季孫見之問之季氏如他日不見則終不言季氏及疾
聚其臣曰我死必無以冠嫡後嗣也其無使季氏葬
我　范獻子來聘拜城杞也公享之展幸叔悅幣有三輸
公冠不足取於家臣家臣展瑕展玉爰爲耦公臣公布

伯仲旅兄叔爲一鞠部殺父纂叔爲一鞠。

孝莊行夕以成季之孫二世相骨死之日人稱其忠而

子貢有義爲曰仲遂賢而不能禁僖如長隆而不

能爲通東門以存魯貶已免昵亦以釋私恥惡得爲賢然

而成公之世公統不完行父執其不可其時卒不書不

正也沙隨往會先成宮守共防患來官不審也身死而

鬼張之形猶父不廢遂應鼎耳之讖井梁鳳之啓其

家無餘則春秋褒貶取焉曰是尚能守臣佾以免患公

家者也衆之引文肅門歲耳齊姜公之適妹也定劉公

之生母也相襄之末有缺是時行父尚爲正卿書

昏鮮終君子惡之而杲行可錄左氏本昔以一篇皮爲

及子氏子公宇里文不書三軍而兵皆於家正卒之役我成范侯之先

大於圃魯三軍爲盍成之滿設建大夫實始于此漸

軸與其之納牙爲盍成之滿設建大夫實始于此漸

廉日甚具何所底止季昔周公之日於曲阜也地方七

百里故書曰三都三郊三遂四鄙皆自三軍矣今魯公克復

舊宇爲曰公車千乘公徒一萬皆大國之軍賦也宣成

以來軍政窳壞諸卿之私乘反多於公家之車數至武

子而欲專一軍之權毀私以補公其實欲純軍政也閻

正出馬工正出車備甲兵庀武守使西鉏吾庀府守令而

以伯仲旅兄叔爲一鞠部殺父纂叔爲一鞠。

孝莊行夕以成季之孫二世相骨死之日人稱其忠而

子貢有義爲曰仲遂賢而不能禁僖如長隆而不

能爲通東門以存魯貶已免昵亦以釋私恥惡得爲賢然

而成公之世公統不完行父執其不可其時卒不書不

正也沙隨往會先成宮守共防患來官不審也身死而

鬼張之形猶父不廢遂應鼎耳之讖井梁鳳之啓其

家無餘則春秋褒貶取焉曰是尚能守臣佾以免患公

家者也衆之引文肅門歲耳齊姜公之適妹也定劉公

之生母也相襄之末有缺是時行父尚爲正卿書

昏鮮終君子惡之而杲行可錄左氏本昔以一篇皮爲

及子氏子公宇里文不書三軍而兵皆於家正卒之役我成范侯之先

大於圃魯三軍爲盍成之滿設建大夫實始于此漸

軸與其之納牙爲盍成之滿設建大夫實始于此漸

廉日甚具何所底止季昔周公之日於曲阜也地方七

百里故書曰三都三郊三遂四鄙皆自三軍矣今魯公克復

舊宇爲曰公車千乘公徒一萬皆大國之軍賦也宣成

以來軍政窳壞諸卿之私乘反多於公家之車數至武

子而欲專一軍之權毀私以補公其實欲純軍政也閻

正出馬工正出車備甲兵庀武守使西鉏吾庀府守令而

五年又合中軍季氏遂盡征之君亦何能與開裁其始

也魯襄公之幼弱而分其勢其卒也乘昭公之童心而

盡其權偪惡無君蓋至季孫而極矣仲尼作史深痛

公室之不振也故入鄆必書成成必書意如開衆益成

鬼張之形猶父不廢遂應鼎耳齊姜公之適妹也定劉公

之生母也相襄之末有缺是時行父尚爲正卿書

昏鮮終君子惡之而杲行可錄左氏本昔以一篇皮爲

及子氏子公宇里文不書三軍而兵皆於家正卒之役我成范侯之先

大於圃魯三軍爲盍成之滿設建大夫實始于此漸

軸與其之納牙爲盍成之滿設建大夫實始于此漸

廉日甚具何所底止季昔周公之日於曲阜也地方七

百里故書曰三都三郊三遂四鄙皆自三軍矣今魯公克復

舊宇爲曰公車千乘公徒一萬皆大國之軍賦也宣成

以來軍政窳壞諸卿之私乘反多於公家之車數至武

子而欲專一軍之權毀私以補公其實欲純軍政也閻

正出馬工正出車備甲兵庀武守使西鉏吾庀府守令而

以伯仲旅兄叔爲一鞠部殺父纂叔爲一鞠。

孝莊行夕以成季之孫二世相骨死之日人稱其忠而

子貢有義爲曰仲遂賢而不能禁僖如長隆而不

能爲通東門以存魯貶已免昵亦以釋私恥惡得爲賢然

而成公之世公統不完行父執其不可其時卒不書不

正也沙隨往會先成宮守共防患來官不審也身死而

鬼張之形猶父不廢遂應鼎耳之讖井梁鳳之啓其

家無餘則春秋褒貶取焉曰是尚能守臣佾以免患公

家者也衆之引文肅門歲耳齊姜公之適妹也定劉公

之生母也相襄之末有缺是時行父尚爲正卿書

昏鮮終君子惡之而杲行可錄左氏本昔以一篇皮爲

及子氏子公宇里文不書三軍而兵皆於家正卒之役我成范侯之先

大於圃魯三軍爲盍成之滿設建大夫實始于此漸

軸與其之納牙爲盍成之滿設建大夫實始于此漸

廉日甚具何所底止季昔周公之日於曲阜也地方七

百里故書曰三都三郊三遂四鄙皆自三軍矣今魯公克復

舊宇爲曰公車千乘公徒一萬皆大國之軍賦也宣成

以來軍政窳壞諸卿之私乘反多於公家之車數至武

子而欲專一軍之權毀私以補公其實欲純軍政也閻

正出馬工正出車備甲兵庀武守使西鉏吾庀府守令而

宮巷市徙宮。師令四鄉正徵辜成宗川馬于西郊。祁彌
庚于西門之外。晉侯問於士弱曰。吾聞之宋災於是乎知
有大道。何故。對曰。古之火正或食于心。或食于昧。以出內
火。是故味爲鶉火。心爲大火。陶唐氏之火正閼伯居商丘。
屬大火。而火紀時焉。相土因之。故商主大火。商人閱其禍
敗之釁。必始於火。是以日知其有天道也。公曰。可必乎。對
曰。在道。國亂無象。不可知也。」 宋人或得玉。獻諸子
罕。子罕弗受。獻玉者曰。以小人玉人。以爲寶也。故敢獻
之。子罕曰。我以不貪爲寶。爾以玉爲寶。若以與我。皆喪寶
也。不若人有其寶。使各保其寶。以定其交。故請死也。子罕寘
諸其里。使玉人爲之攻之。富而後貢
此以請死也。子罕寘諸其里。使玉人爲之攻之。富而後貢

復其所。」 十七年春。宋華定來聘。通嗣君也。
國交爲大宰。爲平公築臺。妨於農功。子罕儆之。築者
公弗許。築者謳曰。泽門之石。實實。我後。邑中之黔。實慰。我
心。子罕聞之。親執其木以行。築者指其不勉者曰。吾將小
人。皆有閭廬。以辟燥濕寒暑。今君爲一臺而不速成。何以
爲後。諗者乃止。或問其故。子罕曰。宋國雖小。而有讀有說。
之本也。」 九年 十
鄭子展卒。子展奉子皮即位。於是鄭儀而未及

○○鄭西宮純門之變

襄二十年 初。子蟜與尉止有寵。將御之。而黜其車。尉止
徒又與之爭。子蟜抑尉止。尉止非禮。也。遂弗使。獻。初。子
駟爲田洫。司氏略。氏以。子北。北。侵。洫。子北。侵。洫。子北。侵。洫。子

於北宮子路知之故不死書曰益二
大夫皆出自地楚師以大之使告于庚子庚卯許楚子圍
之役也井宜告于庚日閉人門不殺一杜樓而不出師
死不從蓋不殺卽位於今五年師徒不出入其以不殺爲
自逸而忘先君之素矣大凶之其名之師子庚哭曰告
王其前年饑安乎吾以利社稷也見使者稽首而對曰諸
侯方貳於晉寡君請審之若可從而釋之不可收師而退可
以無害君亦無辱子庚卽治兵於訝於是子蟜伯有子
張從鄭伯伐齊子孔子展子西守二子知子孔之謀完守
入保子孔不敢會楚師楚師伐鄭次于魚陵右師城上棘
遂迭設次于旃然爲子馬公子格帥師自訾婁以待麇獻
于麇石同梅山使郭皇北宮子臺子純子南夷之下雨甚及之楚師多凍役
門伍于城下而還步于魚陵之下雨甚及之楚師多凍役
徒幾盡晉人聞有楚師師悅子蟜子張曰不告而來必
風雨不競多死聲楚必氣也子蟜曰人逆多在西北南
師不時必無功叔向曰在其君之德也　十九　鄭子孔之
爲政也專國人患之乃訪西宮之難與純門之師子孔曰
詳以其甲及子耳子良氏之甲等甲辰子展子西率國人

我之從子孔而分其室書曰鄭殺其大夫豎也子然子孔
宋子之子也士子孔子也士子鍼之子也士鍼之子亞宋子而相
親也上子孔亦相親也信之四年子然奉簡之九年士子
孔奉司徒孔實相子產之宰一如子產之治子產子良之宰一如子華子良之治子華為右尹鄭人使子展當國子西聽政
立子產為卿
自古覆亡之禍水有無故而然者也子孔之罪固云然矣而三子亦皆有為方楚囊之討鄭也子蟜子國子耳欲從楚子孔子蟜子展欲待晉大勞中國以長戎狄子國子
子蟜二人之力也未幾而諸侯雲集力不克支朝晉罷
楚一竟頻疑鄭國四五年之弭寧乎乃
日晉盟日六卿當是復盧戈大討國於從皮冠士役
於齊命是皆為國之兵
在側而方記小怨以相爭魯然信
子之稔惡以自及耶鄭國之子克放歸自北然者內
外交亂在國必喪有家必亡子孔放宗之嗣惡先嘗也
善哉子產之謀也務契書以夕棄內疑孔訝既而納賂
宋盈無俾君子曰鄭簡有政刑焉使者從惡能如

是而棄有弒君而擢尚位為最於是與國者乎子孔嗣
位專逆與門子為政書曰鄭殺其大夫豎也子然子孔
晏而相親也信之四年子然奉簡之九年士子孔
晏而相親也信之四年子然奉簡之九年士子
孔奉司徒孔實相子產之宰一如子產之治子產子良之宰一如子華子良之宰一如子華為右尹鄭人使子展當國子西聽政
晏而相親也信之四年子然奉簡之九年士子
晏而相親也信之四年子然奉簡之九年士子
晏而相親也信之四年子然奉簡之九年士子

八月不行忠公子求令尹而不得故二子作亂

十二年　楚人伐貳伐貳四告于晉求救晉人師于大林又伐其東

鄙于訾梁五貳伐鄧侯師于漳汭楚人帥師軍繞以救之楚人

知於是伐貳伐楚於是申息之北門不啓楚人悉師而

為其日不可我衆彼寡亦能往不如伐鄧大衆莫自潰潰

我飯不及飽我必歸矣我出師必懼而歸若我出師而

舍我其邑亂授諜人乃出師告五日而發乃施自漢以

待之四子楊憖一宿而至七日而畢及鄧方炊鄧人遂

左傳事緯　卷六　十六

且起王奉合而後退師叔曰不可始又與之過以驕之彼

驕我怒而後可也乃出師次于鄧南北門開南門發所以服鄧也又與之

遇晉北師晉鄧負人貢於楚之扁人貢不足於是乎不

設備楚子乘緊會師于商品分為二隊子越自石溪子貫

自伏以伐庸秦人巴人從楚師羣蠻從楚子盟于鹿扁

宣八年　楚為衆舒叛故伐舒蓼滅蓼六與大心盟于

越而還　成十七年　舒庸人以楚師之敗也道吳人圍巢伐駕

圍鹿遂恃吳而不設備楚公子櫟師襲舒庸滅之

十四　吳人為楚加師之役召舒鳩人舒鳩人叛楚楚子

已而公是憩則衛舊楚丘齊西方之建國也武王伐紂以封康叔自康叔傳至則廢則周及周東遷之分晉於韓人取衛之後中國絕
則梁亡自衛亡後晉事是儀中息不啓而中國衰然弗聞焉是以取收羣狄楚卒之患中國衰不振乃以黍離降為國風之變
不恤小窮亡患也及黍離會于平丘齊桓子之盟公登亦取叔孫穆子相趨收為勿棄已定烏呼吳越置而來爽烈完子由是方洋而聖當我倫君今吾子不後寡君寡君
幾扇為自是舒且無遺禮矣嗚呼中國不能恤衛而使能議其後耶道及其康舒勞使佾既于晉而衛亡舒亦為用役盟于亂

○○衛孫甯殺立
成十年　衛定公惡孫林父冬孫林父出奔晉衛侯如晉晉人
歲焉　十四年春衛侯如晉侯使郤犨送孫林父而見之衛侯欲辭
可夏衛侯既歸晉侯使郤犨送孫林父而見之衛侯欲辭
定姜曰不可是先君宗卿之嗣也大國又以為請不可將
歸惡之不猶愈於亡乎若其忍之衆民而宥宗則不亦

其國卒致死之盟如盧之盟使丁逆行從近關出公使了
銘子伯子皮與孫子盟于丘宮孫了皆殺之四月己未子
展奔齊公布幣使子行於孫了孫子又殺之公出奔齊孫
氏追之以公在丁阿澤鄆人執之初卫公佗學射於庾公
差庾公差學射於公孫丁二子追公公孫丁御公子重曰
射焉背師不射焉殺射焉違乎射而拘而還卫而不變利以復國子展
曰爲師我則遠矣乃反之公孫丁授公轡而射之貫臂子展
曰爲人出其君不亦甚乎對曰或者其君實甚長君將
安用之如君之如地民奉其君愛
君如父母仰之如日月敬之如神明畏之如雷霆其可出
乎夫君神之主而民之望也若固民之主匱神乏祀百姓
絕望社稷無主將安用之弗去何爲天生民而立之君使
司牧之勿使失性有善而爲之成惡而去之勿使過度是
故天子有公卿侯有卿卿置諸侯有列卿大夫有貳宗士有朋友
庶人工商皂隸牧圉皆有親暱以相輔佐也善則賞之過
則救之災則恤之患則營之卫下各有父子兄弟以
相察其政史爲書瞽爲詩工誦箴諫大夫規海士傳言庶
人謗商旅于市百工獻藝故曰道人以木鐸徇于路

[illegible]執衛行人石買於長子執孫蒯於純留爲曹故也　十九年

衛石共子卒悼子不安孔成子曰是謂歷其本必不有其宗　二十年

衛甯惠子疾召悼子曰吾得罪於君悔而無及也名藏在衛侯之策曰孫林父甯殖出其君君入則掩之若能掩之則吾子也若不能掩猶有鬼神吾有餒而已不來食已悼子再拜稽首惠子遂卒　二十五年

衛侯使魏舒逆衛侯之夷儀翟了也具繁以永盂鹿衛獻公入于夷儀衛侯與之盟于丘具而誓甯喜右宰穀使夷儀使與甯喜言甯喜曰必子無出尸而盟我將使衛

兵也。弱君弃文以威如晉。晉其!人于威以激罪。孫氏也。臣之
所有之義。則進有令名。則本身面超專榮。以周旋我也。且
有衛侯入。書曰。復歸國。納之也。人夫逆於竟者。執其事而
與之。以迫逐者。自申其之也。迎於門者。領之而已。公不使讓
大叔文子曰。寡人淹恤在外。二子皆使寡人朝夕聞衛
國之言。吾子獨不在寡人。古人有言曰。非所慈勿慈寡人
慈矣。對曰。臣知罪矣。苟不能負羈紲以從扞牧圉臣
之罪一也。有出者。有居者。臣不能貳。遍內外之言。以事君
臣之罪二也。有一罪。敢忘其死。乃行。從近關出。公使止之
衛人侵威東鄙。孫氏愬于晉。晉成茅氏殖綽俟茅氏。殺晉
戍二百人。孫蒯追之。弗及。文子曰。屬之不如速從衛師。
敗之。固寵。鞅殖綽復想于晉。晉人爲孫氏故。召諸侯將
以討衛也。夏。中行穆子率師。侵衛。遂圍戚。公會晉趙武宋
向戌鄭良霄曹人于漷。澶淵。六月。公會晉趙武宋
不夫所也。於是衛侯會之。晉人執寗喜北宮遺使女齊以
先歸。衛侯如晉。晉人拘而囚之於士弱氏。秋七月。齊侯鄭
伯爲衛侯故如晉。晉侯兼享之。晉侯賦嘉樂。國景子相齊

侯。賦蓼蕭。子展相鄭伯。賦緇衣。叔向命晉侯。拜二君。曰。寡
君寔有之。敢拜君之安我先君之宗祧也。且拜
二君之福侯。人書曰。復歸國。納之也。於是衛侯悔其
悉之。曰。迫逐者。自申其之也。人夫逆於竟者。執其事而
與之。以迫逐者。自申其之也。迎於門者。領之而已。公不使讓
大叔文子曰。寡人淹恤在外。二子皆使寡人朝夕聞衛
君之言。吾子獨不在寡人。古人有言曰。非所慈勿慈寡人
慈矣。對曰。臣知罪矣。苟不能負羈紲以從扞牧圉臣
之罪一也。有出者。有居者。臣不能貳。遍內外之言。以事君
臣之罪二也。有一罪。敢忘其死。乃行。從近關出。公使止之
衛人侵威東鄙。孫氏愬于晉。晉成茅氏殖綽俟茅氏。殺晉
戍二百人。孫蒯追之。弗及。文子曰。屬之不如速從衛師。
敗之。固寵。鞅殖綽復想于晉。晉人爲孫氏故。召諸侯將
以討衛也。夏。中行穆子率師。侵衛。遂圍戚。公會晉趙武宋
向戌鄭良霄曹人于漷。澶淵。六月。公會晉趙武宋
不夫所也。於是衛侯會之。晉人執寗喜北宮遺使女齊以
先歸。衛侯如晉。晉人拘而囚之於士弱氏。秋七月。齊侯鄭
伯爲衛侯故如晉。晉侯兼享之。晉侯賦嘉樂。國景子相齊

身免寔免徐邑
趙亂也臣弗敢知
公固與之爰其牛以秀士曰公使受命曰大夫其
能賢大事在其命之乃使受子爲卿　二十八年衛大叔齊氏
之寔故石惡出奔晉衛人立其從子圃以守宗廟之祀
也　昭七年秋八月衛襄公卒晉大夫言於范獻子曰衛事
晉爲睦晉不務德而勤遠人其何以長有諸侯盍歸
焉在原兄弟急難又曰死喪之威兄弟之不睦
於是乎不弔況遠人講故脩舊之今又不歸於衛之嗣衛必
叛我是絕諸侯也獻子以告宣子宣子使獻子如衛
甲日反取其施故諸侯咸時日矚
譬猶不忘報邑數世終無悛志臣而不臣至此其衰以
加戮乃獻公之於晉也惡其專偪辟不能忍晉殺甲
克鄭殺傅瑕方之於此若出一轍而孫氏獨祥于猜志
辜享懿氏之六十奏樂擊鐘無所顧慮澄澜之行筑公
覓無一言以祈剪滅焉子鱄致恣而託冰門石惡

而遠鄰國毋弟之賢忠功之屈曾不能安事其位維好
究而殘忠良其誰服焉鄭終孫氏之不死絕由晉庇之
[illegible]
[illegible]
[illegible]

齊伐邾取訾婁」十六年春、邾人戕鄫子于鄫。凡自虎、自牢曰戕。

秋、白狄伐晉」十八年秋、八月、邾宣公卒。

來朝」十八年、八月、邾宣公卒。伯姬歸于杞。逆也。

來朝甲午至」襄元年冬、邾子來朝。

公如晉聽政」四年冬、公會晉侯于戚。公請爲鄫。晉侯不許。孟獻子曰、以寡君之密邇於仇讎而願因事君、無失官命。鄫無賦於司馬、馬牧、事朝夕之命。敢、邑敢、邑、恫小國而爲罪。寡君是以願借助焉。晉侯許之」冬、十月、邾人莒人伐鄫。戍秸。

鄫子孤駘」五年春、公至自晉。穆叔見鄫大子于晉、以歸。鄫子孤駘我君小子。朱儒是使。朱儒朱儒

使我敗於邾」五年春、公至自晉。穆叔見鄫大子于晉、以歸。鄫子孤駘我君小子。朱儒是使。朱儒朱儒。

成鄫鄫書曰」叔孫豹鄫大夫也。

叔以鄫鄫寫不利」使鄫大夫聽命于會」六年、莒人滅鄫。鄫子來朝。

特賂也」冬、穆叔如邾聘。且修平晉人以鄫故來討。曰何故亡鄫。季武子如晉見且聽合」八年、莒人伐我東鄙。以疆鄫田。

季孫曰我有四封而鄙具益、何故不可」十二年、莒人間諜伐之有焉也。故伐我東鄙」十二年、莒人伐我東鄙。圍台。季武子救台。遂入鄆。取其鍾以爲公

務去若之何不能」武仲曰、子召外益而人鍾焉、何以止盜。

盜子爲正卿而來外盜、使統去之、將何以能」應其竊邑於

邾以來守」以姬氏妻之而與之邑。其從者皆有賜焉。

盜憑馮以君之姑姊與其大邑。其夭皂牧與馬。其小者衣

裘刻帶是貪盜也。貪而大之。其或難焉。紀也。聞之曰、上位

者。況君其心。豈以得人。號度其信。可明徵也。而後可以淹。
人。大仁之所愛。民之歸也。上所不爲。而民或爲之。是以加
刑。謂之不義。故不慈。若上之所爲。而民亦爲之。乃其所也。
又何怨乎。是書曰。念茲在茲。釋茲在茲。名言茲在茲。允出
茲在茲。惟帝念功。將謂由已。豈由已。豈而後功可念
也。慈其非卿也。以地來。雖賤必書。重地也。

八年 郯伯朝公

來朝。時事也。 曜元季武子伐莒。取郠。莒人告於會。楚告
於晉曰。請盟。未退而莒伐吉滻。齊盟請殺其使。樂桓子相
趙文子。欲求貨於叔孫。而爲之請。使請帶。焉。弗與。梁其踁
曰。貨以事身。子何愛焉。叔孫曰。禍之本也。我以
貨免。必受師。是禍之也。何福之爲。人之有禍。以敗惡也
叔孫取鄆。曾天御季孫曰。以勞之。曰。及日中不出。曾天罰
之。臣。欲誰之。咎也。御季孫以告。季孫曰。何罪。叔出不遠。守門者
何。罪。叔出不遠。又甚。悲然。動也。而弗與。不已
忍。乎。君。以爲用之。乎。曰。歸之。乎。曰。歸何。傷。貨而欲
召使。得。罪。實。啓。而與之。曰。帶。其。編。矣。遠。言。聞之。曰。臨。忠。不
忘。國。忠也。思。難。不。越。官。信。也。謀。主。三。者。義
也。有。是。四。者。又。何。戮。乎。乃。出。見之。

九年 晉荀躒帥師

滅。陽。取。鄆。以。與。魏。獻。子。其。圍。之也。何。獨。之。爲。人之有。過。以。敗。惡也
叔孫。取。鄆。曾。天御。季孫。曰。以。勞之。曰。及日中不出。曾天罰
之。臣。欲誰之。咎也。御季孫以告。季孫曰。何罪。叔出不遠。守門者
何。罪。叔出不遠。又甚。悲然。動也。而弗與。不已
忍。其。內。爲用之。乎。曰。歸之。乎。曰。歸何。傷。貨而欲
召。使。得。罪。實。啓。而與之。曰。帶。其。編。矣。遠。言。聞之。曰。臨。忠。不
忘。國。忠也。思。難。不。越。官。信。也。謀。主。三。者。義
也。有。是。四。者。又。何。戮。乎。乃。出。見之。

十年 邾隱公

立而不拜。鄙。救而來。故。曰。取。凡。克。邑。不。用。師。徒。曰。取。

莒人愬于晉侯欲止公范鳳子曰不可人朝而執之證也諸不以帥而誘以成之惰也爲盟主而犯此二者無乃不可乎高歸之謂而以師出乃歸公秋七月公至自晉

莒人弥不設備戊辰叔弓敗諸蚡泉莒未陳也　六年夏

季孫欲惡晉使有司以齊鮑國之德爲十挽士駢怒曰鮑國之位下其四小而使從其牢禮是卑敝邑也

將復請築君魯人患加四牢焉爲十一牢　二年邾人城武城人塞其前所其後之木而弗殊邾師過之乃推而

異惡將曰離弟公孫剽曰魯將御我欲曰武氏遂備山而前徐鉏丘弱茅地曰道下過雨將不出是不虞也送自離弟武城人塞其前所其後之木而弗殊邾師過之乃推而

楚之遂取邾師鉏鉏弱地邾人患于晉晉人來討叔孫婼如晉晉人執之晉人執我行人叔孫婼言使人也晉人使與邾大夫坐叔孫曰列國之卿當小國之君固周制也邾又夷也勞君之命介子服回在前使當之不敢廢周制故也乃不果坐韓宣子使邾人柔其衆將以叔孫與之叔孫聞之去衆與兵而朝士彌牟謂韓宣子曰子弗良圖而以叔孫與其讐叔孫必死之魯亡叔孫必亡邾邾君亡國將焉歸子雖悔之何及所謂盟主討違命也若皆相執爲用盟主乃弗與使各居一館士伯聽其辭而愬諸宣子

乃告犨之。士伯御叔孫從者四人超邾館以如吏先歸邾
子上伯曰以爲楚之難從者之病肘館于於郤叔孫且輸
竇門Ｅ乃館諸貧人舍子賜館於侯邑范獻子求貨於叔
孫使誘冠焉取其冠法而與之兩冠曰盡矣爲其孫故也
豐以貨如晉叔孫見范宣子言魯與有貨見而不出吏人
之與叔孫所館者疑一日必葺其牆歷去之如魯至公爲叔
孫故知晉及河有疾而復二十四年晉士濃牟逆叔姬于其
叔孫使梁其踵待於門內曰余左頗而欬乃殺之右顧而
笑乃止叔孫見士伯士伯曰寡君以爲盟主之故是以急
子不腆敝邑之處將致禽使者傅輦運音子叔孫受館
而歸二月婼至自晉書也二十五年冬郈黑肱以濫來奔
賤而書名重地故也君子曰名之不可不愼也如是夫有
所有名而不如其已以地叛雖必書地以名其人終爲
不義弗可滅已是故君子動思義不爲利回
不爲義疾或求名而不得或欲名而名亦惡不義也齊豹
爲衛司寇守嗣大夫作而不義其書爲盜邾黑肱以土地出
求食而已不求其名賤而必書此二物

者所以惡面夫貪也君子攻難之士將奔走之病肘館于於郤攻難之士將奔走之病肘館于於郤攻難之士將奔走之病肘館于於郤

其謀也吉徒得志北盛與師魯滋不甚控于大國晉乎
新立而會洮衆二君俱就魯之志其亦稍快前哉然是
會也命歸侵田也自春秋以來魯之取於邾亦多矣獨
公一舉而嘗衰人怒公 衰高須何人魯宣公一衰
而齊又人爭今魯在其手矣勇哉宣公能地以賂邾
邾復何求乃悻公利立伐我南鄙邾復不逞直其悖物
之 冊府也苟既守盟邾亦來朝數年之內二國自悖式
相好也然自是以降魯之疆建於大夫矣政在公則其
爭在上政在私則其爭在下歸近於費季氏所忌而費

魯之慈復起益竊據闔季氏受之而邾魯之怨復起矣
是既利其土復蓄其賊邑之牟夷邾之鷹其界我邾快
甲及諸叔而爭魯盡納之魯有 季孫邾告之遁逃費
也邾告何堪哉號之會告人愬而叔孫豹破平丘之
會告人愬如破汎城之役邾人愬而叔孫
採薪又破魏幸有兩叔孫皆不忘命急如逃歸大蛤國
蛤蜃愚弘多晉之霸亦自能終于春秋小國之君好
貪而廢楚子使屠蔑之復日瘠則甚矣而血氣未動乃使
子南爲令尹二年楚靚起有能於令尹子南未益厭百
五以來直修然與魯爲敵矣君既點武閼亦多難故二

自僖年之圍共有七見而就於內者二齊於外者二與而下徵不
復見是又其卑敗望邾者也

○○楚五令尹代政

襄十四年 楚子囊還自伐吳卒將死遺言謂子庚必城鄧君子
謂子囊忠君爲不忠增其名將死不忘衛社稷可謂忠
乎忠民之望也詩曰行歸于周萬民所望忠也 十五年 楚
公子午爲令尹公子罷戎爲右尹子馬爲大司馬公子
棄疾爲右司馬公子成爲右尹子馬爲大司馬公子
爲楚尹屈蕩爲連尹養由基爲宮廄尹以靖國人君子謂
楚於是乎能官人官人因之義也能官人則民無貳心詩
云豈弟君子民之父母豈弟我恢人寘彼周行能官
人也夫及公食伯子男甸來
御大夫各居其列所謂周行也 十六年 晉楚子楚子
使屠蔑如晉聘且脩成好晉侯以爲能而厚爲之禮歸
不可爲也道以疾歸方暑鬧地下冰伺脈辭疾重酬大裘而
食而廢楚子使醫視之復曰瘠則甚矣而血氣未動乃使
子南爲令尹 二年 楚靚起有能於令尹子南未益厭百
有焉數十乘楚人忌之王病討焉子南之子棄疾爲王御

士王任見之必泣聚族曰君三泣臣矣敢問誰之罪也王
曰今尹之不能備敗所知也國將可焉爾貝皆予對曰文
子居君焉用之滅命重報臣亦不爲王遂殺子南於朝棫
觀起於四竟子南之臣謂梁疾申前子尹於朝曰君臣有
殪唯二子三日棄疾告子尹王命之餌葉公乘馬而從之
告與殺告發行將焉入曰然則捨王乎曰棄疾告帝
忍也逐經而死復使遷子焉爲令尹公子齧爲司馬屈建
爲莫敖有寵於遠子者八人皆無祿而多馬他日朝與申
叔豫言弗應而退從之入於人中又從之遂歸遇朝見迮
曰子三閭我於朝吾懼不敢不見吾過子姑告我何疾哉
也對曰吾不免是懼何故告子曰何故對曰昔觀起有寵
於子南子南得罪觀起車裂何故不儆自御而歸不能富
迫至謂八人者曰吾見申叔夫子兩眥生死而肉骨也如
我者如夫子則可子不然請止八人者而從王安之二十二
五年楚遠子馮卒屈建爲令尹相之爲莫敖爲施爲司馬
子木使庀賦數甲兵甲午爲施書上田度山林鳩數澤辨
原陵表淳鹵數疆潦規偃豬町原防牧隰皋井衍沃量入
修賦賦車籍馬賦車兵徒奉甲楯之數既成以授子木證

六年初楚伍參與蔡人師子朝友其子伯舉與聲子
相善也伯舉事於王子牟爲申公而亡楚人曰伍
舉實導之伍舉奔鄭通將奔晉聲子將如晉遇之於鄭郊
班荊相與食而言終故聲子曰子行也吾必復子及宋向
戌將平晉楚聲子通使於晉范如楚令尹子木與之語問
晉故焉且曰晉大夫與楚孰賢對曰晉卿不如楚其大夫
則賢皆勇材也如杞梓皮革自楚往也雖楚有材晉實用
之子木曰夫豈無蔬菜烝乎對曰雖有而用楚材實多歸生
聞之善爲國者賞不僭而刑不濫賞僭則懼及善人刑濫
則懼及善人若不幸而過宁僭無濫與其失善宁其利淫

無善人則國從之詩曰人之云亡邦國殄瘁無善人之謂
也故夏書曰與其殺不辜宁失不經失不經宁或知其
不可猶豫有之不幸而過猶有幸也商頌有之曰不僭不濫不敢怠遑命于下國封建厥福此湯所以獲
天福也古之治民者勸賞而畏刑賞以春夏刑以秋冬是以將賞爲之加膳加膳則飫陽此以知其勸賞
也將刑爲之不樂不樂則殺樂此以知其畏刑也成典爰
寐明夕臨政此以知其恆民也二者禮之大節也有禮無
敗今楚多行刑其人夫逃死于四方而爲之謀主只吾是

不可收拾所謂不能也子儀之亂析公奔晉晉人與諸戎申之以盟以爲謀主彭城之役晉將遁矣析公曰楚師輕窕易震也若多鼓旳以夜軍之楚師必遁晉人從之楚師宵潰晉遂侵沈獲其君服虔申息之師於桑陵獲申麗而還鄭於是不敢南面楚失華夷之主也析公之爲也雍子之父兄諸雍子若與大夫不善是也弃子奔晉晉人與之鄧以爲謀主彭城之役晉楚遇於庸角

意於國者乎伏虞。觀時動期有濟是文成以來之貞尊。
也有子午子馮秉政於前有子木繼美於後而又事然
丹於鄭國復欲舉於晉都濟濟充庭成器國上雍容在
列供有長才列國有賢達實錄之書蒐材晉用載夫
康王楚之崩上也能它人故諸臣成得其用究能與
所難國者一朝而得之是時勢不同若是賢者之有
益於國也

○○○齊靈莊襄復晉

襄十四年范宣子假羽毛於齊而弗歸齊人始惡 十五年 夏齊
侯圍成晉侯以其伐己也於是乎城成虒 十六年 晉侯與諸侯
伐齊參與國公孫弗忌公以戈擊之首反於前announce而戴之
奉之以走見梗陽之巫皇他曰見諸道與之言同巫曰今
茲主必死若有事於東方則可以選厥子許諾晉侯伐齊
將濟河厥子以朱絲係玉沈河厥子衣偏衣而騎曰齊侯怡特其險負
其衆恃衆弃背盟陵虐神主殘民淫刑舉國盡忿諸侯以討焉其
官臣僞詐先後之荷懼有外心無作神羞官臣偽無敢復濟
唯爾有神殺之沈玉而濟冬十月會于魯濟侵梁之言
同伐齊齊侯禦諸平陰塹防門而守之廣里風狄衛曰不
能戰莫如守險弗聽衛侯之士門焉齊人多死范宣子告

急朝不及夕引鉤而西壁曰鹿我乎比執事之閒恐無及也
見中行獻子賦圻父獻子曰偃知罪矣敢不從執事以同
恤社稷而使魯及此見楚宣子賦鴻雁之卒章宣子曰匄
在此敢使魯無勉乎 十七年 齊人以其未得志于我故秋
齊侯伐我北鄙圍桃高厚圍臧紀于防御自防門趾踖孫
至于旅松聊叔彪叔鞅賈辛帥甲三百胥犯齊師送之而
復齊師夫之齊人養威堅壁齊侯使風沐衛晤之且曰無死
堅稽前日非命之故執君與不勤敢以其刑臣憚於士
以枕枕其傷而死 十八年 秋齊
侯與晉侯盟于柯尋葵丘之盟也於是乎城杞
伐齊參與國公孫弗忌公以戈擊之首反於前announce而藏之
奉之以走見梗陽之巫皇他曰見諸道與之言同巫曰今
茲主必死若有事於東方則可以選厥子許諾晉侯伐齊
將濟河厥子以朱絲係玉沈河厥子衣偏衣而騎曰齊侯怡特其險負
其衆恃衆弃背盟陵虐神主殘民淫刑舉國盡忿諸侯以討焉其
官臣僞詐先後之荷懼有外心無作神羞官臣僞無敢復濟
唯爾有神殺之沈玉而濟冬十月會于魯濟侵梁之言
同伐齊齊侯禦諸平陰塹防門而守之廣里風狄衛曰不
能戰莫如守險弗聽衛侯之士門焉齊人多死范宣子告

析文子曰吾知子敢匿情乎魯人苦人皆請以車千乘自其鄉入既訐之矣若入君必失國子盍圖之子家以告公公患晏嬰聞之曰君鉤魚勇而又問是弗能久矣齊侯登牢山以望晉師晉人使司馬斥山澤之險雖所不至必施而疏陳之使乘車者左實右偽以旆先與叟采而從之齊侯見之曰其衆也乃靡歸而寘師齊師其遁叔向告晉侯曰城上有烏齊師其遁十一月丁卯入平陰道從之上有烏齊師其遁而殿殖綽郭最曰子殿國武子之殿衛殺馬於隘以塞道晉州綽及之射中眉兩矢來殿曰止將爲三軍獲不止將殺其衆殿曰爲私誓州綽信如告乃遁弓而自後射之其右具丙亦舍兵而縛郭最曰子姑先乎乃代之殿衛殺馬縛坐于中軍公孫傲下晉人欲逐歸者晉衛請攻陰巳亦前之范官子爲政賦季孫子興甲午稽首曰小國之卿實主社稷以中軍克敵國之師裘甲池之竹木千寅焚東郭北鞏范鞅門于揚門州絰門于東閭左驂迫于東門中之板數閒齊侯駕將走都京大子與郭榮扣馬曰師速而疲罷也將退矣君自慢焉且此役之主不可以輕輒則久棄君必待之將犯之大子拘劍隨之止甲辰東侯及濰而反近　十九年晉侯先歸公享晉六卿于蒲圃趙孟賦瓠葉六卿賦匏有苦葉趙孟曰范氏其先亡乎武子之德而甚貪其及此乎宣子賦隰桑韓起拜卒事子游賦桑扈趙孟曰韓子其不亡乎能事其大國以保其家子產賦鴻雁趙孟曰鄭其庶乎能恤其患矣子大叔賦野有蔓草趙孟曰善哉民之所歸也其何以堪之子太叔賦蟋蟀趙孟曰晉國其庶乎保其民矣君子謂趙孟於是能舉其職矣

不可舍官子固伯魯之曰事君者以貴從命也以賤從令也以貴從令是以貴事賤也以賤從命是以賤事貴也貴賤易位亂之本也君子是以貴貴賤賤上下有序國家以理今子家以貴從命是以貴事賤也以賤從令

凡婁矣何以爲銘且人人代小取其所得以作彝器銘其功烈以示子孫昭明德而懲肆也今將借人之力以救其死者之何銘之小國事於大國而照所救焉以怒之亡之道也晉士匄侵齊及穀閒衆而還處也城平郭懼齊也齊及晉平盟于大隧放會范宣子于柯尋仪也見趙武也趙武之爲政不承命侵叛曰齊猶未也不可以不懼乃城武城

二十一年　夏盟于瀆瀆齊戒故也齊子閭聘于齊慶也　二十二年　冬會于沙隨復錮欒不忘也不敬叔向曰二君者也不敬必及君崔杼承曰不可臣聞之小國間大國之敗而毀焉必受其咎君其圖之弗聽陳文子見崔武子曰將如君何武子曰吾盲於君君勿聽也以爲盟主而利其讎華臣若忠君於何有子姑止之文子退告其人曰崔子將死乎謂沈尹曰君甚而又過之不得其死過君以義猶自柳也況以寡乎

武子曰吾盲於君君勿聽也以爲盟主而利其讎華臣若忠君於何有子姑止之文子見崔武子曰將如君何君甚而又過之不得其死過君以義猶自柳也況以寡乎君甚而又過之不得其死過君以義猶自柳也況以寡乎齊侯還自晉不入遂襲莒門于且于狐而退明日將復戰東閭之役莒人縱出門中識其板數其可以與於此乎公曰子爲盲君也對曰原爲縲紲然二子者譬於禽獸臣食其肉而寢處其皮矣　二十三年　冬會于沙隨復錮欒

對曰貧賤寡命亦君所惡也晉而受命曰未中而棄之何以事君苟子視敝邑而伐之獲杞梁華舟人行成齊侯歸
遷杞梁之妻于郊使弔之辭曰殖之有罪何辱命焉若免於罪猶有先人之敝廬在下妾不得與郊事齊侯弔諸其
室二十四年齊侯既伐晉而懼將欲見楚子楚子使屈完盟于召陵屈完及諸侯盟于師而還遂次于陘
如齊陳且請期齊侯以歸夏六月葬我小君文姜秋七月公至自齊冬十月公會齊侯于穀及宋公衛侯鄭伯
曹伯會于淮淮夷病杞也
齊殷勝殺也
晉平公圍齊之役春秋義戰之善者也何善乎爾齊自頃公衰妻受辱以來脩德行令及靈公嗣位一言晉景

之世則從伐鄭者一次當晉厲之世期從伐秦者一從伐鄭者三次當晉悼之世則從伐鄭者四凡有所動皆
晉命也獨邾牟葛宋蕭曹邿薛杞繒小邾十一國不與焉其餘大小會盟侵伐未嘗不同盟也盧杜那丘
于棫于鹿北于萊魚門于麇于虒祁于蒲于平陰于赤棘于毛于戚于敛
諸侯圍卿大夫未嘗不與敵惟期同欲故也齊晉匹敵
雖強以來公不親至晉悼亦未嘗深責焉伐鄭之役
弗待而出皆超乘抽弓而射既免復踞轅而鼓琴曰公孫
同乘兄弟也朝發不謀對曰讓者忘人而已今則君也
笑曰公孫之亟地陋子自媒摩涅使遂啓强師送恢無

宇。二十五年晉侯濟自泮會于夷儀。伐齊。以報朝歌之役。齊
人以非公設使閉門甄請成慶日卿非卿請成慶日卿非卿請成慶日卿非卿
宗毀築室曰六正五吏三十師之君之大夫百官之正長
師旅及處守者皆有路晉侯詢之使叔向告于請侯。公使
子服惠伯對曰君命小國君之惠也寡君聞命
矣扶七月己巳同盟于重丘齊侯既成故也　昭九年孟僖子如
齊殷勝殺也
晉平公圍齊之役春秋義戰之善者也何善乎爾齊自
頃公衰妻受辱以來脩德行令及靈公嗣位一言晉景
之世則從伐鄭者一次當晉厲之世期從伐秦者一從
伐鄭者三次當晉悼之世則從伐鄭者四凡有所動皆
晉命也獨邾牟葛宋蕭曹邿薛杞繒小邾十一國不與焉其餘大小會盟侵伐未嘗不同盟也盧杜那丘
于棫于鹿北于萊魚門于麇于虒祁于蒲于平陰于赤棘于毛于戚于敛
諸侯圍卿大夫未嘗不與敵惟期同欲故也齊晉匹敵
雖強以來公不親至晉悼亦未嘗深責焉伐鄭之役
弗待而出皆超乘抽弓而射既免復踞轅而鼓琴曰公孫
同乘兄弟也朝發不謀對曰讓者忘人而已今則君也
笑曰公孫之亟地陋子自媒摩涅使遂啓强師送恢無

宇。二十五年晉侯濟自泮會于夷儀。伐齊。以報朝歌之役。齊
人以非公設使閉門甄請成慶日卿非卿請成慶日卿非卿
宗毀築室曰六正五吏三十師之君之大夫百官之正長
師旅及處守者皆有路晉侯詢之使叔向告于請侯。公使
子服惠伯對曰君命小國君之惠也寡君聞命
矣扶七月己巳同盟于重丘齊侯既成故也　昭九年孟僖子如
齊殷勝殺也
晉平公圍齊之役春秋義戰之善者也何善乎爾齊自
頃公衰妻受辱以來脩德行令及靈公嗣位一言晉景
之世則從伐鄭者一次當晉厲之世期從伐秦者一從
伐鄭者三次當晉悼之世則從伐鄭者四凡有所動皆
晉命也獨邾牟葛宋蕭曹邿薛杞繒小邾十一國不與焉其餘大小會盟侵伐未嘗不同盟也盧杜那丘
于棫于鹿北于萊魚門于麇于虒祁于蒲于平陰于赤棘于毛于戚于敛
諸侯圍卿大夫未嘗不與敵惟期同欲故也齊晉匹敵
雖強以來公不親至晉悼亦未嘗深責焉伐鄭之役
弗待而出皆超乘抽弓而射既免復踞轅而鼓琴曰公孫
同乘兄弟也朝發不謀對曰讓者忘人而已今則君也
笑曰公孫之亟地陋子自媒摩涅使遂啓强師送恢無

於世子而長國君則自怍公孫之會始焉趨禮而蹌不窺

即班晉之於齊何其恭哉。博博世好。本昏典戎。乃能而
講盟晉國不恤同盟四年之間六伐非諸四國其邑
蓋是時晉悼平矣中國無霸齊桓薨桑好怙險自是諸侯
莫不共疾於是乎啟會攻討列國景從未若往年之修
幾於一矣也沈璧沉河大義明著不啻鳴鼓鍾而揚柴
許故春秋之段伐陳入未嘗書同寫于此書同焉者明
其爲天下之公恐也四部蘇峒國竟滅下書齊侯之自
敗耳晉何尤哉士匄帥出間衰而逆晉之於齊始終有
請焉莊公即位宣淫受盟副立之初憂恐修德其懇
而專於內有死而已吾復從之矣其諜如是雪書於生吾
不敢不盡范鞅爲之微使子好施十多路之宜乎慶其
主也信之懷子爲下卿宜乎使賊書而逆逐之伏梁盈出
奔惠宜乎貴其通黃淵嘉艾以容靖師滅董叔帥師申書
羊舌虎叔熙因伯華叔向窮偃人謂叔向曰子灌於罪其
爲不知乎叔向曰與其死亡若之何

不樂譬內舉不失親其獨遺我乎詩曰有覺德行四國順之夫子覺者也晉侯問叔向之罪於衆王朝對曰不棄其親其有焉於是郤昭子奚老矣聞之乘驛而見宣子曰詩曰愷悌君子遐不作人作人之小所以事大信也失信不立君其圖之宣子說乃復其位

惠訓不倦者叔向有焉祇祓之固也籍十世宥之以勸能者今壹不免其身以有祇祓不亦惑乎鄭伯與伊尹放太甲而相之卒無怨色伯蔡為毀周公右王若之何其以虎也弃祇祓乎為虎傅翼實蕃子為虎傅翼實噬子說與之乘以言蕭公而免之不見叔向而監叔向亦不告免焉

而朝初叔向之母弟叔魚之母美而不使其子背叛其使其子曰吾聞之甲兵之興恆由婦人樂伯午言曰今也其生能無以戮女乎其生能無以戮女乎余何愛焉使其生能無以戮女乎其生能無以戮女乎余何愛焉使

及於難宋盈過於周周典事保之鼠入將保之有鬼方蔽之雖巷樂氏黨趙方睹之曰樂氏其亡乎懼子私焉故因之趙氏以原屏之雖巷樂氏黨趙方睹之曰樂氏其亡乎懼子私焉故因之趙氏以原屏之

盈得罪於王之守臣將逃罪於鄰何所伏竄敢布行氏以伐秦之役卷樂氏而圉與范氏和親如悼子少與范氏及七輿大夫與之樂

其死書階臣書能輸力於王室王施惠及其子盈不能保前地於中行氏程鄭愛於公唯鞫居生鮒侍坐於范宣子或告曰樂氏亟矣宣子懼桓子曰秦

任其父之勞大者不棄書之功王前有所述若棄書若以走周室必無害也且樂氏多怨子為政樂氏自外子之力而思集之其臣孰餘也將歸死於周氏不敢還厥敗

在位其利多矣既有利權又執民柄將何憚焉樂氏所得其唯魏氏乎而可強取也夫克亂在權子無寵矣公有嫡子而使宜子攝政昔年二婦人黨以如公春公又如固宜子在君所矣使執而吾子縶矣乘將逆樂氏矣趙孟刻乘將逆樂氏矣趙進曰樂氏陳之以曲沃武公之德我在廣樂盟之狄都在晉人懼之斐豹謂宣子曰苟焚其書吾殺督戎宜子喜曰而殺之所不論於君焚丹書書有如

曰乃出豹而用之晉戎從之踰隱而待之督戎踰人自後殺之范氏之徒在公門宜子聞鼓曰終寧而殺之范氏之徒入及君庭死之執刑劍以帥李樂氏退揄車從之過樂曰樂免之死將訟於天樂射之不中又注則乘馬而反以戰鉤之隕刑而死樂鉤馬樂盈奔曲沃晉人圍之晉人克樂盈于固入書曰盡管樂氏之族盡樂鉤出奔宋書曰晉人殺樂盈不言入曰外之也

晉范宣子逆之問焉曰吾自列也二十四年春穆叔如晉范宣子逆之問焉曰吾自列也二十四年春穆叔如

是之謂乎穆叔曰以豹所聞此之謂乎豹聞之大上有立德其次有立功其次有立言雖久不廢此之謂不朽

先大夫曰臧文仲既沒其言立於是之謂乎豹聞之大上有立德其次有立功其次有立言雖久不廢此之謂不朽

若大保好文氏以守宗勑世不絕祀無困無之豫之太壯

兩合天下之諸侯以鉏一亡臣是聚之爲惡也固齊書
人謀孔不臧殺世甫而快讎臣之心平公之爲謀何其
謬哉大盜非有犯上行私之罪而徒以范氏之數諸大
夫欲成其惡及出百乘奔楚又非君子處不適樂之
義故特書曰君之惡以嫉之動動而逆私憾紓氏
問之竟甘心乎晉貴與禍其敗塗地實范氏之深謀而
平公與樂氏不之悟也書至逆之去楚也子反曰
重脊閭之楚子曰彼若能利國家雖重脊將可乎若
鉏吾於晉脊弗棄之何勞鉏焉乃晉之君臣計不出此

而爲任汰隨之閒紛紛多事是赫赫大國之君卿曾不
若一匹婦之壯也嗚呼魔胥氏者卻也而卻復殺於欒
請卻氏書欒也而欒復逆於范氏人者必敗又安在其
非天道也哉

(一) 陳二慶之亂

襄二十年　蔡公子燮欲以蔡之若蔡人殺之公子反其母弟也
故出奔楚陳慶虎慶寅畏公子黃之偪懼譖楚曰與蔡司
馬同謀楚人以爲計公子黃出奔楚初蔡文侯欲事晉曰
先佐與於踐土之盟晉不可棄且兄弟也畏楚不能行而

陳侯逃歸陳而復有與蔡同讎之恩矣子奚從晉回井
良敗而慶氏構釁少非堅於從楚者也是以子黃蒙難
知楚奉能發二慶之奸而正其罪然蔡子般爲子奚之
黨既同謀適晉復何以救蔡楚又焉知非憂悲中國
不競至使外臣之君臣弁逮而不能免其爲譏春秋者
全貴能不爲之諱歟

左傳事緯目錄
卷七
臧孫紇出奔
齊崔慶之亂
晉楚弭兵
叔孫札讓國
鄭子產相國

○○臧孫紇出奔

襄二十二年春臧武仲如晉雨過御叔御叔俞其邑升飲公飲之酒而已雨行何以聖秀稼穡之人用聖人我將伏酒而已雨行何以聖秀稼穡之人用聖人我將伏酒而已雨行何以聖秀稼穡之人用聖人我將伏

盟我乎臧孫曰無備不虞何以待賓客且
盟信其口盟東門氏也曰侵我東門遂不聽公命殺
適庶立慶孫氏也曰毋或如叔孫僑如欲廢閔帝簒桓
公室實孫曰臧孫之舉皆不及此孟椒曰盜以其犯門斬
閽季孫用之乃盟臧氏曰無或如臧孫統干國之紀犯門
斬閽臧孫聞之曰閽有人焉謂君其禍椒乎舉役將為戮
乾田臧孫聞之見齊侯與之言伐言對曰多則多矣抑君
似鼠夫晝伏夜動不穴於寢厲民人被也今君門首之
鼠而後作焉事之非鼠如何乃弗與田仲尼曰知之

難也作臧武仲之知而不容於魯國抑有由也作不順而
施不恕也更書曰念茲在茲順事恕施也

適庶少長人倫之大者也季孫宿既定庶長而魯人永
嘗也其失非不正之也自仲遂殺惠公子無
故不能正之也乃被弒為國所疏列如者而阿比
季氏以成其私遂亂其故何耶大紀
周宣叔之盜弓也因能謝信子而知其可謀也而後
施氏之背白宮之邑與白狐為宰以讓鮑
國而致邑焉施孝叔曰子賢吉對曰能與忠良吉孰大焉
鮑國相施氏忠故外人取以為鮑氏後仲尼曰鮑莊子之

盜弓施孝叔 崔杼弒齊莊公

宣十年 崔杼有寵於惠公高固畏其偪也公弋鴈逸之弋倚
齊崔氏并其罪也且告以族不以名凡諸侯之大夫違
告於諸侯曰某氏之宰某殺宗廟敢告所有玉帛之
使者則告不然則否」 此七年 齊慶克通于聲孟子與婦人

知不如疾矣猶能稽其足齊侯使崔杼為大夫使慶克佐之師師圍盧盧降諸侯圍鄭以班師而歸遂如盧師殺慶克以靈姑鋤侯與之盟于徐闕而復之十二月盧降使國勝告難于晉待命于清　十八年　齊為慶氏之難故甲申晦齊侯使慶封帥師伐高唐入殖綿工倕會夜縋納師醢衛干陘齊侯及國氏禮也　襄十七年　冬十月晏桓子奉晏嬰盛線逃亡經帶杖菅屨枕草寢苫枕草以為天子諸子仲子死諸子為大夫　十九年　齊侯娶于鲁曰顏懿姬無子以其姪聲姜為大子光生光以為天子諸子仲子死諸子為大夫

既葬除喪而後見于公　二十年　齊侯使諸侯圍鄆以報平陰之役圍合而入遂如盧師殺慶克以靈姑鋤侯與之盟于徐闕而復之十二月盧降使乃登闉師將侍食高唐人殖綿工倕會夜縋納師醢衛干遄　二十一年　齊為慶氏之難故甲申晦齊侯使慶封帥師伐我北鄙

晉悼公以說于晉而不獲開公以說于晉而不獲開公以說于晉而不獲開

子之身亦子所知也唯無咎與悔是征父兄莫得進矣大
恐害夫子敢以告慶封曰子姑退吾圖之告盧蒲嬖盧蒲
嬖曰彼君之讐也夫或皆將棄彼矣彼實家亂子何病焉
崔之溝慶之厚也他日又告慶封曰苟利大子必去之崔
吾妨女九月庚辰崔成崔彊殺東郭偃棠無咎於崔氏之
朝崔子怒而出其衆皆走求人使駕不得使圉人駕
御而出且曰崔氏有福止余猶可遂見慶封慶封曰崔崔
一也是何敢然請為子討之使盧蒲嬖伏甲以攻之崔
氏環其宮而守之弗克使國人助之遂其崔氏殺成與彊

而盡俘其家其妻縊嬖復命于崔子且御而歸之至則無
歸矣乃縊崔明夜辟者入室亡崔明來奔慶封當國
二十八年齊慶封好田而善馬與慶舍政則以其內實遷于盧
蒲嬖氏易內而飲酒數日國人助之攻慶氏慶封
告而反之故友盧蒲癸曰子之有能反之慶今之于謂
盧蒲癸曰男女辨姓子不辭宗何也曰宗不余棄余棄宗
辭之賦詩斷章余取所求焉識宗癸言于何有友之二
人昔被仗執寢戈而先後之公膳曰雙雞饗人爵史之以
舊御者知之則去其肉而以其酒續于雅子尼終慶封告

解其左肩盤援廐初劾於朔
吳句卑麻娶公懼鮑國曰羣臣爲君故也陳須無以公路登
公如內宮慶封歸遇告亂者丁亥伐西門弗克還伐北
門克之入伐內宮弗克反陳于蘇譚戰弗許遂來奔獻車
於季武子吳札見之曰車甚澤人必樂宜
其於焉而治之富於其舊子服惠伯謂叔孫曰天殆富淫
人慶封又富矣穆子曰善人富鼎之實惡人富鼎之殃天
其長其或寘慶氏之貴君之具其能用而
無覺在句而之言
反其邑焉慶子馳見
欲也何獨弗欲對曰慶氏之亡吾恩不足
益之以恥殿乃足欲是流亡在外不得辜吾一邑
不受賜殿非惡官也惡失富也且夫富如布帛之有幅焉
爲之制度始無遷也夫民生厚而用利於是乎正德以幅
之使無黷爰謂之幅利利過則爲敗吾不敢貪多所謂幅
也襄公卒慶夫人慶封相之政事統於慶氏慶氏之臣曰盧
封嘉戰戮之爲其讒慶氏也
慶克通亂罪同僑如公受其賕而
再乎靈公不明故慶克雖咏而
封佐逼奠之患而有

極也公又不道慶先立牙崔杼迎立慶從中作靈之爲靈於牙無尊成之助於子無仲子之智吉而後及皆曰亂而不損哉公四年尸大子鞫子牙殺高厚臨凡沙徧其頌以哀其從亡次於泰如將弗及而崔慶在前若不聞焉唯是其能厚民日勤四方皆至忘其勞也忘其死也外收其兵權莊會不之知也追而及之歲其是矣爲徐以稟丘臺之謀而反得生又何患哉杼弒莊以要大國自其寶人介于齊衛爭角取之遂襲戚高魚大國自其寶人介于其虛以歷其城克而取之又取邑于宋於是范宣子率諸侯弗能若也及趙文子爲政乃率治之文子言於晉侯曰昔爲盟主諸侯咸和侯也則討而使歸其地今烏餘之邑皆討類也而貪之是無以爲盟主也焉歸之公曰諾執可使也對曰晉梁帶能無用命晉侯使往

梁帶使諸侯邑者其車徒以受甲必用使烏餘之兵以爲名如晉受封烏徐以其衆出使烏徐爲從烏餘之封者而遂執之盡獲之皆取其邑而歸將使烏徐以城反晉宋向戌善於趙文子又善於令尹子木欲弭諸侯之兵以爲名如晉告趙孟趙孟患於諸大夫韓宣子曰兵民之戒也財用之蠹小國之大昏也將或弭之難曰不可必將許之弗可楚

將許之以召諸侯則我大為盟主矣晉人許之如楚楚亦許之如齊齊人難之陳文子曰晉楚許之我焉往已且人有信大宰退告人曰舍許則固機昔長岌將焉用之齊人許之告於秦秦亦許之告於小國為會丁亥晉趙武至于宋丙午鄭良霄至六月丁未朔宋人享趙文子叔向為介司馬置折俎也仲尼使聖於是乎在矣辛酉晉荀盈從趙武申叔孫豹齊慶封陳須無衛石惡至甲寅晉荀盈從趙武會于溴梁丙辰邾悼公至壬戌楚公子黑肱先宅成言於晉丁卯宋向戌如陳從子木成言於楚戊辰黑肱成公孫子木謂向戌曰子何懼焉又不及是日興兵以

從宋向戌復於趙孟趙孟曰晉楚之從交相見也庚午向戌復於趙孟趙孟曰晉楚之不能于秦猶楚之不能于晉也子何懼焉子木曰善哉辛酉左師復言於楚公楚公患之乃召子木而謂之曰晉楚若何子木曰晉楚唯信信則諸侯從之矣楚公曰誰信子木曰晉楚匹也晉可楚亦可楚公曰然則若之何子木曰請稱晉楚之德以告諸侯而固其信楚公曰諾子木歸以報左師復言於楚公楚公患之乃召子木而謂之曰晉楚若

趙孟爲客子木與子晉亦能對然叔向得言焉子木亦不能對也乙酉宋公及諸侯之大夫盟于蒙門之外子木問于趙孟曰范武子之德何如對曰大子之家雖治而子晉宋之罪故也齊侯將行慶書曰君其圖之無德何以堪之慶佐

宋之盟為宋之盟故公及宋公陳侯鄭伯許男如楚及漢
楚康王卒公欲反叔仲昭伯曰我楚讐也子服惠伯曰君子不
也了服惠伯曰君子不
其後不如嫡嫡也叔孫穆子曰叔仲子之失子服子始
學者也榮成伯曰遠因者忠也公遂行宋曰吾一人
之為非為楚也儀寒之不恒罰能恒楚始歸而息其脊

亟君而為之備宋公遂及楚相比為之盟四月葬康王公
體也二十九年春王正月公在楚釋不朝正于廟也楚
人使公親楚公患之穆叔曰晉厲公侈汰而自用也之是四月葬楚康王公
以桃茢先祓殯楚人弗禁也
及陳侯鄭伯許男遂至于西門之外諸侯之大夫皆至
于墓葬靈王鄭上卿有事子展使印段往伯有曰弱不可
子展曰與其莫往弱不猶愈乎詩云予事靡監不遑啟處
東西南北靡敢寧處堅事楚以希王室也王事無曠何
常之有遂使印段如周

舉鄭其有備也請乘虛而入許之正月乙未入逆而出還
會于虢尋宋之盟也祁午謂趙文子曰宋之盟楚人得志
于晉今令尹之不信諸侯之所聞也子弗戒懼又如宋子
木之信稱於諸侯猶準晉而鴈焉況不信之尤者乎楚重
得志于晉晉之恥也子相晉以爲盟主於今七年矣再
合諸侯三合大夫服齊狄寧東夏平秦亂城淫子師徒不
頓國家不罷民無謗讟諸侯無怨天無大災子之力也有
令名矣而終之以恥乎也是懼吾子其不可以不戒文子
曰武受賜矣然宋之盟子本有禍人之心武有仁人之心
是楚所以駕於晉也今武猶是心也楚又行僭非所害也
武將信以爲本循而行之譬如農夫是穡是菑有相有
必有豐年且吾聞之能信不爲人下吾未能也詩曰不僭
不賊鮮不爲則信也能爲人則者不爲人下矣吾不能是
難楚不爲患楚令尹圍請用牲讀舊書加丁牲上而已晉
人許之二月辛巳盟於重丘壬午晉侯將以公歸公子黑
有前不亦可乎楚伯州犁曰此行也辟而假之寡有鄭行
人辛曰假不反矣伯州犁曰子姑憂子晉之欲背誕也子

羽曰當盛猶在假而不反子其無憂乎齊國子曰吾代二
子憂矣陳公子招曰不憂何成二子樂矣衛齊子曰苟或
知之憚憂何害宋合左師曰大國令小國共吾知共而已
晉荀吳曰小爲之辜辜在下國命在大國吾知其共而已
曰叔孫絞而婉宋左師簡而應樂王鮒字而敬子與子家
持之皆保世之主也齊陳大夫其不免乎國子代大憂
子招樂憂齊子雖憂弗害夫弗及而憂與可憂而樂與憂
而弗害皆取憂之道也憂必及之大誓曰民之所欲天必
從之三大夫兆憂憂能至乎言以知物其是之謂矣令

尹享趙孟賦大明之首章趙孟賦小宛之二章事畢趙孟
謂叔向曰令尹自以爲王矣何如對曰王弱令尹彊其可
也令尹爲王必求諸侯晉少惰矣諸侯將往若襲靖侯其
戰雖可不終趙孟曰何故對曰彊以克弱而安之彊不義
也不義而彊其斃必速詩曰莫赫宗周褒姒滅之彊不義
也令尹爲王必求諸侯晉少惰矣諸侯將往若襲靖侯其
虐烝民弗堪也將何以濟大以弭取不義而克必以爲
道道以淫虐弗可久已矣叔孫豹曹大夫入于鄆鄆叛晉
于鄆鄆叛晉之丁皮戒趙孟孟飲之酒趙孟賦瓠葉子皮
戒穆叔且告之穆叔曰趙孟將死矣其樂乎子皮曰敢

子穆叔曰夫人之所欲也又何不敬及享具五獻之禮
於幕下趙孟辭私於子產曰武請於冢事矣乃用一獻趙
孟爲客禮終乃晏穆叔賦鵲巢趙孟曰武不堪也又賦采
蘩曰小國爲蘩大國省穡而用之其何貺非命子皮賦野
有死麕之卒章趙孟賦常棣曰吾兄弟比以安危也可
使無吠穆叔子皮及曹大夫興拜兄降曰小國頓子知
免於戾矣敢酒樂趙孟出曰吾不復此矣天王使劉定公
勞趙孟於頓館於雒汭劉子曰美哉禹功明德遠矣微禹
吾其魚乎吾與子弁冕端委以治民臨諸侯禹之力也子

盍亦遠績禹功而大庇民乎對曰老夫罪戾是懼焉能恤
遠吾儕偷食朝不謀夕何其長也劉子歸以語王曰諺所
謂老將知而耄及之者其趙孟之謂乎爲晉正卿以主諸
侯而偷于謀人朝不謀夕秦伯人矣神怒民叛何以能久
趙孟不復年矣神怒不歆其祀民叛不即其事祀事不從
又何以年

弭兵美名也美名則不可逆故一號而請侯皆至焉盟
宋之役齊秦不交相見鄰藩爲私屬皆不與盟宋爲向
戌盟晉十國晉楚同爲盟主而兩國之從交相見是門

與盟之國俾衛實宋從晉晉也陳蔡鄭許從楚者也會
於暮下趙孟辭私於子產曰武請於冢事矣乃用一獻趙
孟爲客禮終乃晏穆叔賦鵲巢趙孟曰武不堪也又賦采
蘩曰小國爲蘩大國省穡而用之其何貺非命子皮賦野
有死麕之卒章趙孟賦常棣曰吾兄弟比以安危也可
使無吠穆叔子皮及曹大夫興拜兄降曰小國頓子知
免於戾矣敢酒樂趙孟出曰吾不復此矣天王使劉定公
勞趙孟於頓館於雒汭劉子曰美哉禹功明德遠矣微禹
吾其魚乎吾與子弁冕端委以治民臨諸侯禹之力也子
之言曰兵民之殘財用之蠹其言也忽國若弭之雖然
楚入春秋若食中國不得已而修霸令豈好
兵哉文公躬擐甲冑跋涉山林不辭勞苦險阻艱難
楚者凡以存天下之大防也使晉早以諸侯讓楚則兵
之不用也久矣楚自成穆動務稱兵以恐鳴諸侯諸侯
之從之者半疑之者半故霸主起而應之侵伐盟會不
寧處誠欲合諸侯之從晉者不復從楚而從楚者亦
使從晉如是則中國之勞弗仲矣今也楚不能多得志
於諸侯猶昌甲兵又欲保之以收天下之權而
晉乃食列兵之名以求一時之利憂安鴟梟坐失事幾
一晉之爲謀何其拙也夫以楚成之強楚莊之賢百餘年
開師勞力頓未常得一號合北方而康王乃不煩一卒

直晏然以爲諸侯之盟主又復來甲以先進秋于是中國之大勢盡移于楚威得矣晉將何以自處哉

不如固守古之舊而毋霸之望及自貶爲不世之功微子罕之言終不悟也春秋窮而變亦正而權之因晉亦走而服事于楚故既書公之如楚復書在楚而向北方以來於今始也晉不惡宋而友宋其德宋河之後仕十三國之大夫以奔走之天下意宋必有大福我焉而就知亦以宋災故爾是時晉貢之國或弒其君或弒其父不聞討也弒雖不于順阼于廢以無失節固立之業其室而耕乃舍之

創殫兵故集四方而盟之盟也其圍也晉亦愚矣號之會很而逞五年十二月吳子諸樊伐楚以報舟師之役門于巢牛臣曰吳王勇而輕若啟之將親門我獲射之必殪是君也死弱其少安從之吳子門焉牛臣隱于短墻以射之卒二十九年吳人伐越獲俘焉以爲閽使守舟梁祭飲酒閽以刀殺之吳公子札來聘見叔孫穆子說之謂穆子曰子其不得死乎好士而不知人吾子爲魯宗卿而任其大政不亦難乎人吾子爲魯宗卿而任其大政不亦難乎何以堪之禍必及子盡觀于周樂使工爲之歌周南召南曰美哉始基之矣猶未也然勤而不怨矣爲之歌邶鄘衛曰美哉淵乎其憂而不困者也吾聞衛康叔武公之德如是是其衛風乎爲之歌王曰美哉思而不懼其周之東乎爲之歌鄭曰美哉其細已甚民弗堪也是其先亡乎爲之歌齊曰美哉泱泱乎大風也哉表東海者其大公乎國未可量爲之歌豳曰美哉蕩蕩乎樂而不淫其周公之東乎爲之歌秦曰此之謂夏聲夫能夏則大夏之所以大也其周之舊乎爲之歌魏曰美哉渢渢乎大而婉險而易行以德輔此則明主也爲之歌唐曰思深哉其有陶唐氏之遺民乎不然何憂之遠也非令德之後誰能若是爲之歌陳曰國無主其能久乎自鄶以下無譏焉爲之歌小雅曰美哉思而不貳怨而不言其周德之衰乎猶有先王之遺民焉爲之歌大雅曰廣而儉德不足以經089-388

不匿者也。吾聞衛康叔武公之德。如是其德。風乎。爲之
歌。王曰。美哉。思而不懼。其周之東乎。爲之歌邶。曰。美哉。其
細已甚。民其勞矣。其周之東乎。爲之歌齊。曰。美哉。泱泱乎。
大風也哉。表東海者。其大公乎。國未可量也。爲之歌。豳。曰。
美哉。蕩乎。樂而不淫。其周公之東乎。爲之歌。秦。曰。此之謂
夏聲。夫能夏則大。大之至也。其周之舊乎。爲之歌。魏。曰。美
哉。渢渢乎。大而婉。險而易行。以德輔此。則明主也。爲之歌。
唐。曰。思深哉。其有陶唐氏之遺民乎。不然。何憂之遠也。非
令德之後。誰能若是。爲之歌。陳。曰。國無主。其能久乎。自鄶

以下。無譏焉。爲之歌小雅。曰。美哉。思而不貳。怨而不言。其
周德之衰乎。猶有先王之遺民焉。爲之歌大雅。曰。廣哉。熙
熙乎。曲而有直體。其文王之德乎。爲之歌頌。曰。至矣哉。直
而不倨。曲而不屈。邇而不偪。遠而不攜。遷而不淫。復而不
厭。哀而不愁。樂而不荒。用而不匱。廣而不宣。施而不費。取
而不貪。處而不底。行而不流。五聲和。八風平。節有度。守有
序。盛德之所同也。見舞象箾南籥者。曰。美哉。猶有慼見舞
大武者。曰。美哉。周之盛也。其若此乎。見舞韶濩者。曰。聖人
之弘也。而猶有慙德。聖人之難也。見舞大夏者。曰。美哉。勤

而不德。非禹其誰能修之。見舞韶箾者。曰。德至矣哉。大矣。
如天之無不幬也。如地之無不載也。雖甚盛德。其蔑以加
於此矣。觀止矣。若有他樂。吾不敢請已。

晉侯使韓宣子聘於魯。舍玉於館。客館。謂之賓館。公閒。
而賦。鄭之。子產賦。鄭之。子太叔賦。褰裳。子太叔。鄭大夫。褰裳。詩
鄭風。篇名。宣子賦。我將。詩大雅。篇名。公曰。武子。晉大夫。魏獻子。
晉大夫。魏舒。其庶幾乎。夫能賦。詩以言志。不出惡言。不
遠而微。婉而成章。不逼不畏。其誰能興之。以德輔此。其
能久乎。自鄶以下。無譏焉。

而不德。非禹其誰能修之。見舞韶箾者。曰。德至矣哉。大矣。
如天之無不幬也。如地之無不載也。雖甚盛德。其蔑以加
於此矣。觀止矣。若有他樂。吾不敢請已。

晉侯使韓宣子聘於魯。舍玉於館。客館。謂之賓館。公閒。
而賦。鄭之。子產賦。鄭之。子太叔賦。褰裳。子太叔。鄭大夫。褰裳。詩
鄭風。篇名。宣子賦。我將。詩大雅。篇名。公曰。武子。晉大夫。魏獻子。
晉大夫。魏舒。其庶幾乎。夫能賦。詩以言志。不出惡言。不
遠而微。婉而成章。不逼不畏。其誰能興之。以德輔此。其
能久乎。自鄶以下。無譏焉。

而不德。非禹其誰能修之。見舞韶箾者。曰。德至矣哉。大矣。
如天之無不幬也。如地之無不載也。雖甚盛德。其蔑以加
於此矣。觀止矣。若有他樂。吾不敢請已。

晉侯使韓宣子聘於魯。舍玉於館。客館。謂之賓館。公閒。
而賦。鄭之。子產賦。鄭之。子太叔賦。褰裳。子太叔。鄭大夫。褰裳。詩
鄭風。篇名。宣子賦。我將。詩大雅。篇名。公曰。武子。晉大夫。魏獻子。
晉大夫。魏舒。其庶幾乎。夫能賦。詩以言志。不出惡言。不
遠而微。婉而成章。不逼不畏。其誰能興之。以德輔此。其
能久乎。自鄶以下。無譏焉。

非殺季子也若天所殺其在今嗣君乎其德而度德不失
民度不失事民親而事大所殺也有災國者必此
君之子孫實終之季子守節者也宜有國不
讓國正卯曰季札不宜立者也不宜立孽與弗受有識
者皆能之況季札乎守節之謂貞貞以幹事事不幹貞
行也我二年六月朝于武宮是以有此終
昔欲立之而札不可故三君皆立而致國焉以
致季子飲食必祝曰天苟有吳實速有罪于身滅如
是也札似可以受矣雖然季子來志守節只是可以移
從寡君以親晉於楚晉於是乎有蓋魚之役靡我敝邑
共有禍是以不敢揺貳于楚四年三月先大夫子蟜又
從寡君以朝于執事執事不利寡君是以有
申處于敝邑敝邑欲從執事而譖爲人者曰其謂我不
利寡君寡君是以有鄢陵之憂敝邑欲事君而
不得其門是以有沙隨之役今又不
在晉國豈敢輸木石焉珠也如何敢差池楚亦不競寡君
是以有魯東門之遭喪也楚來弔曰不穀不
幸有先喪之憂不獲承命使下臣弔諸侯之
喪其上實重之以茅器以受含玉而行之以
含曰寡君須以見命不敢以賤辱貴國而
命歲終貳于楚者子仮石孟陵
老矣公孫夏從寡君以朝于君
子問君將焉束夏四月又朝于
君無不役從以大國政令之無
日不惕敢忘職大國若安定之其朝夕在庭何事命焉
若不恤其患而以爲口實其無乃不可乎先君安乎先儒
敝邑是懼其敢忘君命委諸執事執事實重圖之」九月鄭

及以生亂賣之以爲後世鑒使者之口實哉

○○○鄭子產相國

襄二十二年 夏晉人徵朝于鄭三月鄭伯如晉
二年 六月朝于武宮
先君悼公九年我寡君於是乎有平丘之會
子駟從寡君以朝于執事執事不利寡君寡君有懼回是
行也我二年六月朝于武宮是以有此
申處于敝邑敝邑欲從執事而譖爲人者曰其謂我不
共有禍是以不敢揺貳于楚四年三月先大夫子蟜又
從寡君以覩覿於楚晉於是乎有蓋魚之役靡我敝邑
在晉國豈敢輸木石焉珠也如何敢差池楚亦不競寡君
是以有魯東門之遭喪也楚來弔曰不穀不
幸有先喪之憂不獲承命使下臣弔諸侯之
喪其上實重之以茅器以受含玉而行之以
含曰寡君須以見命不敢以賤辱貴國而
命歲終貳于楚者子仮石孟陵
老矣公孫夏從寡君以朝于君
子問君將焉束夏四月又朝于
君無不役從以大國政令之無
日不惕敢忘職大國若安定之其朝夕在庭何事命焉
若不恤其患而以爲口實其無乃不可乎先君安乎先儒
敝邑是懼其敢忘君命委諸執事執事實重圖之」九月鄭

七二、申侯以元女大姬配胡公。而自處陳以備三恪。則我
四之二百四十年。今看見其心。六子大叔
莊公不在父母之
子莊宜皆我之自立
別幻也。今陳忘周之大德。戕我大惠。弃我姻親。介恃楚
以為陵我敝邑。不可通。是以有宋之告。未幾成命
則有我東門之役。當陳誅者。并頃不刊。敝邑大懼不競而
恥大姬。天誘其衷。啟敝邑心。陳知其罪。授手於我。用敢獻
功。昔人曰。何故侵小。對曰。先王之命。雅罪所在。各救其辟

且昔大王之地。斯列國。同自是以衰。今大國多數所
矣。若無侵小。何以官人。何故戕服。對曰。我先君武
非為不相鄰土。城濮之役。文公布命曰。各復舊職。命我文
公戎服輔王。以授楚捷。不敢廢王命。故也。王庶幾不能詔
復丁趙文子。文子曰。其晉類犯順不暱。乃受之冬十月子
張相鄭伯如晉。拜陳之功。子曰。復儀陳及鄭平。伸尼曰。
忠信之至。以是口不言。知其忠。口之無文。行
悠哉。趙孟曰。善哉。保家之主。也。有多矣。公孫段賦桑扈。
趙孟曰。寓不為。有武何能為。子商氏。詩
其李。子大叔賦野有蔓。趙孟曰。吾子之惠也。甲段賦
不踰閾。況在野乎。男仗人之。有昔聞
章。趙孟曰。寡君有武。何能為。子商氏。詩
武亦以觀七子之志。子展賦草蟲。趙孟曰。
抑武也不足以當之。伯有陰簧之音。
二子有從。趙孟曰。七子從君以屆武也。詩曰。
七子　鄭伯宇趙孟于垂隴子展伯有
子西子產子大叔

而公患之以爲寶榮其能久乎幸而後亡叔刻曰然已侈所謂不及五稔者夫子之謂矣文子曰其餘皆數世之上也子其後亡者也在上不忠降印氏其次也舉而不荒樂以安民不淫以使之後亡不亦可乎」二十子產相鄭伯以如楚舍不爲壇自是至今亦皆習之今子革舍無乃不可乎子產曰大適小則爲壇小適大夫各百已焉用壇僞間之大適小有五美宥其罪戾赦其過失救其喪患賓其德刑教其不及小國不困懷服如歸是故作壇以昭其功宣告後人無忘於德小適大有五惡乘其罪戾討其不足行其政事貢其職貢從其時命不然則重其幣器以賀其福而弔其凶皆小國之務也爲用作壇以崇其惡所以告子係無昭爲可也公說

左傳事緯　卷七　三十六

有侈有儉子哲如在人上臭虎相下也望其和也猶相積惡也皇子矣日矣鄭伯及其大夫盟君子是以知鄭之不已也鄧析曰人白公谷告曰朝鳥朝今木已制告曰公孫有山鳥路而掘地而朝則又好仲子曰依高庶子曰鄧以翟氏之甲伐鄧奚之門有大夫聚謀子皮曰伯有之心公亂者取之亡者侮之推奇大夫聚謀子皮曰伯有之心公亂者取之亡者侮之推亡固有國之利也皆騶同升伯有汰侈故不免人謂子產統帥勛子產曰竟爲非我徒鄭之禍難誰知所敗或王

弗可滅乃不生嫡成吾所辛也子產獻伯有氏之死者而
為之不及葬而速行甲戌之子皮止之眾曰人不我順
有止於子以曰人子產於死者見生者于速自止之壬寅
子產入癸卯子石入皆受賜于子晳氏乙巳鄭伯及共大
夫盟於大宮盟國人于門之采之外伯有醉鄭人之門已
也怒閽子皮之甲不與攻已也告門子皮與良霄且居
自墓門之讀入因馬師頡介于雲龐以伐舊北門襲帶宰
國人以戕之皆召子產子產曰兄弟而及此吾從天厲與
伯有死于羊肆子產徒兵車以門于庫門非相壟也而相從也四
之臣在市側者既而葬諸斗城子駟氏欲攻子產子皮怒
曰禍國之餘也殺有庳難莫大焉乃止於是游吉如晉
還鬥韋不入復命于介八月甲子弁晉鄧帶追之及發梁
與子上盟用雨珩質于河使公孫肸入盟大夫已復歸
晉侯謂人殺良霄不稱大夫言自外入也於子蟜之率也
將葬公孫揮與裨竈晨會事而相伯石為氏其門上生莠子
為政
公孫黑之立
多不可為也子皮曰虎聞以德誰敢犯子善相之國無
小小能事大國乃寬子產為政有事伯石賂與之邑子大
叔曰國皆其國也奚獨賂焉子產曰無欲實難皆得其欲
以從其事而要其成非我有成具在人乎何愛於邑邑將
焉往子大叔曰若四面何子產曰非相壟也而相從也四
國何尤焉鄭書有之曰安定爾家必大焉先姑先安大以
左傳事緯　卷七　三十八
待其所歸既伯石罷而歸邑率與之伯有既死使大史命
伯石為卿辭大史退則命復命之又辭如是乃受
眾給而已子張怒退而徵役子產弗與子皮止之而逐豐
卷奔晉子產請其田里反其
入焉從政一年與人誦之曰
而伯之孰殺子產吾其與之及二年又誦之曰我有子弟

子產曰我有昌嘉子產而死誰其嗣之
年　公死之月子產相鄭伯以如晉晉以我喪故木之見
也子羽與裨諶謀使行人而為之辭而納車馬焉士文伯讓之曰敝
邑以政刑之不修寇盜充斥無若諸侯之屬辱在寡君者
何是以令吏人完客即館高其閎閎厚其牆垣以無憂客
使令於壞之隧從者能良其若與客何以敝邑之為盟
主繕完葺墻以待賓客若皆毀之其何以見命寡君使匄
請命對曰以敝邑偏小介于大國誅求無時是以不敢寧
居悉索敝賦以來會時事遂執事之不閒而未得見又不
獲閒命未知見時不敢稱幣亦不敢暴露其輸之則君之
府實也井堙木刊則君之山鎮也其暴露之則恐燥濕之不時
而朽壞以重敝邑之罪敢布四支以為盟主也寡畏貴卿
但舊積以崇大國之好寡君之願也若以為不足以共
時平易道路以入以門戶之啟閉以告守藏者以為客
人巡官車馬有代有止車轅相及人牧圉各驟其
馬牛而飲之以節晦明風雨之行夜有庀事以為百官
事百官之需各與其物公不皆容而亦無寧事憂樂同之
事則忠之資其不足資乎有鄙無寧茍患不
獲課于邑則晉歸圉將有函伏之
于子羽曰使多為閽命與裨諶乘以適野使謀可否而告

人　不容車而不可踰是盜賊公行而天禍不戒寶見無
前合不可單見又勿使見重勞費以重罪也敢請執事
將何以命之若君之有魯喪亦猶是也若為敝邑之憂也
而自行之患也敢重勞文伯徵賂而復命范文子曰信我實
不德而貪狼人之貪欲有厭若之何見之若皆賄之
若之何其釋憾也詩曰豈弟君子民之攸歸矣豈弟
之莫矣其知之矣十二月北宮文子相衛襄公以如楚宋

之盟故也過鄭印段迓勞于某林如聘禮而以勞辭文子
入謂子羽為行人而與子人叔也若事畢而出言於
館敖而曰鄭有禍其裨諶之謂也其能無大國之討乎詩云誰
能烹魚溉之釜鬵其實七烝其左右芼之琴瑟友之
能烹魚溉釜鬵芼琴瑟友之有湛也樂以樂熟何
憂之有子產之使也裨諶乘而適野使謀可否而告
大叔美秀而文公孫揮能知四國之為
辭子羽修飾辭令而謀於野則
殺謀于邑則咨詢于鄰則有函伏之
事子產乃問四國之為
子羽曰使多為閽命與裨諶乘以適野使謀可否而告

為簡子使簡之邑成乃投子大叔使行之以應對賓客是以辭有政事北宮文子所謂有職也鄭人游于鄉校以論執政然明謂子產曰毀鄉校如何子產曰何爲夫人朝夕退而游焉以議執政之善否其所善者吾則行之其所惡者吾則改之是吾師也若之何毀之我聞忠善以損怨不聞作威以防怨豈不遽止然猶防川大決所犯傷人必多吾不克救也不如小決使道不如吾聞而藥之也然明曰蔑也今而後知吾子之信可事也小人實不才若果行此其鄭國實賴之豈唯二臣仲尼聞是語也曰以是觀之人謂子產不仁吾不信也子皮欲使尹何爲邑子產曰少未知可否子皮曰愿吾愛之不吾叛也使夫往而學焉夫亦愈知治矣子產曰不可人之愛人求利之也今吾子愛人則以政猶未能操刀而使割也其傷實多子之愛人傷之而已其誰敢求愛於子子鄭國棟也棟折榱崩僑將厭焉敢不盡言子有美錦不使人學製焉大官大邑身之所庇也而使學者製焉其爲美錦不亦多乎僑聞學而後

仕未聞以政學者也若果行此必有所害譬如田獵射御則貫禽殺敵能獲禽也而後可以入軍如未獲禽而殺敵不能入軍不能獲禽雖御如王良羿莫之貴也今學者將皆以爲王良羿而已不恩威也如國之政不擇善人而從之不能者而去之是以有亡也僑聞爲國家者其上如農夫焉日夜思其事而行其藝過則行之不及則勉之茂其德行而待其所歸而已矣其又何擇焉擇善而從之則能者勸不善者懲其誰不盡心以待君命若吾子之命其誰敢不承受而行之以從君命其誰敢愛其邑子產曰善哉虎不敏吾聞君子務知小者近者我小人也未服附在吾身我知而慎之大官大邑所以庇身也我遠而慢之微子之言吾不知也他日我曰子爲鄭國我爲吾家以庇焉也今而後知不可以爲忠故委政焉子產是以能爲鄭謀

昭元今鄭徐吾犯請使女擇焉皆許之子晳盛飾入布幣而出子南戚服入亦如之戚先入布幣而出子南戚以劍出女自房觀之曰子晳信美矣抑子南夫也夫夫婦所謂順也逆子而順行之其誰能亢之子晳怒偪而奪之劍以鬬遂劫以兵兩家之徒將攻之子南之姊聞之告其弟曰必速往與其黨謀其長遠其親五者所以爲國也今君在難女用

之日、伯有之亂以大國之爭而未爾討也爾有亂心無厭之盟、女矯君位而罪一也、何以堪之不速死大命也、作凶事、為凶人不助天其助凶人乎、子產曰、甲也以甲為稽師、子產曰、甲也治才君將任之不才將朝夕從事焉、其敢稽留以速罪戾、且以逞君心、君若以其女罪之不赦而又何請焉不速死司寇將至七月、

孫黑將作亂、欲去游氏而代其位、偽疾作而不果、聊氏與游氏合族而謀之、聊大夫欲殺之、子產在鄙聞之、怫然及溱、速而至、使吏數之曰、伯有之亂以大國之爭而未爾討也、爾有亂心無厭、

為政適幾日、可以取州矣、文子曰、是二子之所以為亂也、違義崇讎也、余不能治余縣、又焉用州、其以微稽也、君子曰、弗知實難、知而弗從、禍莫大焉、有亂心無厭、氏伯石之徒州也、韓宣子為之請之、子產作色曰、吾聞為善者不改其度、故能自治也、為民不可誣度不可改、詩曰、靡不有初、鮮克有終、何以堪之、吾聞為國將若之何、子寬曰、吾尚利龍段死生以之、曰、吾聞為善者不改其度、故能自治也、為民不可誣度不可改、詩曰、靡不有初、鮮克有終、何以堪之、吾聞為國將若之何、子寬曰、吾尚利龍段死生以

王寅稻卩、子月共之御加、木為、　年　夏四月鄭伯如晉、公

孫段相、甚敬而舉禮無違者、晉侯嘉焉、授之以策、曰、子豐有勞於晉國、余聞而弗忘、賜女州田、以旌乃勞、伯石再拜稽首受策、以出、君子曰、禮其人之恕也乎、伯石之汰也、一為證於晉國、將其滋甚、以是終始、知乎、詩曰、人而無儀、胡不遄死、其是之謂乎、子產曰、伯石之汰侈、將不保其祿矣、詩曰、豹文蔚蔚、其色也、及棄氏亡、范宣子適文子、請宦子皆說之、文子曰、是吾職也、二宜子曰、自御稱以別之、非父而何、文子曰、善、將不明、乃舍之、二子曰、吾不可以正義而自與也、皆舍之、及文子

為政、趙孟謂韓宣子曰、可以取州矣、文子曰、是二子之所以為亂也、違義禍也、余不能治余縣、又焉用州、其以微稽也、君子曰、弗知實難、知而弗從、禍莫大焉、有亂心無厭、氏伯石之徒州也、韓宣子為之請之、子產作色曰、吾聞為善者不改其度、故能自治也、為民不可誣度不可改、詩曰、靡不有初、鮮克有終、何以堪之、吾聞為國將若之何、子寬曰、吾尚利龍段死生以之、曰、吾聞為善者不改其度、故能自治也、為民不可誣度不可改、詩曰、靡不有初、鮮克有終、何以堪之、吾聞為國將若之何、子寬曰、吾尚利龍段死生以之、曰、吾聞為善者不改其度、故能自治也、為民不可誣度不可改、詩曰、靡不有初、鮮克有終、何以堪之、吾聞為國將若之何、子寬曰、吾尚利龍段死生以之、曰、吾聞為善者不改其度、故能自治也、為民不可誣度不可改、詩曰、靡不有初、鮮克有終、何以堪之、吾聞為國將若之何、子寬曰、吾尚利龍段死生以

何如在刻者察及曹滕其先亡乎偏而亡恐鄭先衛亡偏而無法政不平法而制異心民各有心何上之有」五年鄭

罕虎如齊娶於子尾氏子雖見之陳桓子問其故對曰能用善人民之主也」六年三月鄭人鑄刑書叔向使詒子

產書曰始吾有虞于今則已矣昔先王議事以制不為刑辟懼民之有爭心也猶不可禁禦是故閑之以義糾之以政行之以忠守之以信奉之以仁制為祿位以勸其從嚴斷刑罰以威其淫懼其末也故誓之以忠鉞之以行教之以務使之以和臨之以敬莅之以強斷之以剛猶求聖哲之上明察之官忠信之長慈惠之師民於是乎可任使也而不生禍亂民如有獄訟則不忌於上壯有爭心以徼于書而徼幸以成之弗可為矣夏有亂政而作禹刑商有亂政而作湯刑周有亂政而作九刑三辟之興皆叔世也今

吾子相鄭國作封洫立謗政制參辟鑄刑書將以靖民不亦難乎詩曰儀式刑文王之德日靖四方又曰爰有寒泉在于浚郊能治其政以待不虞猶恐失之若政以賄成而徵於書徼幸以成之錐刀之末將盡爭之亂獄滋豐賄路公行終子之世鄭其敗乎肸聞之國將亡必多制其此之謂乎復書曰若吾子

之言僑不才不能及子孫吾以救世也既不承命敢忘大惠士文伯曰火見鄭其火乎火未出而作火以鑄刑器藏

爭辟焉火如象之不火何為」六年鄭

子產為火故鑄刑書三辟之一也」七年晉

韓宣子卒魏獻子為政賦祿以能賞善以官與親不隱舊不偪有勳者賞有庸者祿有好者利有惡者懲有罪者誅

晉荀吳帥師伐鼓入其城鼓人以為有繩而縛之以出於是乎有刖罪邾人以土地貨叔孫豹豹不受曰貨以

賂吾子使棄法也法棄則國從之吾子為政國之基也若棄法以貪邾利其喪多矣豹雖無土地敢愛貨乎乃

晉趙景子問焉曰伯有猶能爲鬼乎對曰能人生始化曰魄既生魄陽曰魂用物精多則魂彊是以有精爽至于神明匹夫匹婦強死其魂魄猶能馮依於人以爲淫厲況良霄我先君穆公之胄子良之孫子耳之子敝邑之卿從政三世矣鄭雖無腆抑諺曰蕞爾國而三世執其政柄其用物也弘矣其取精也多矣其族又大所馮厚矣而衆人以爲口實曰伯有猶能爲鬼不亦宜乎良霄甚有勇於敝邑之邊鄙侵掠我疆埸我是以有討之死能爲鬼不亦宜乎良霄甚有勇於敝邑之邊鄙侵掠我疆埸我是以有討之

皮氏有墨乔師還自鹿之川晉荀罃士魴魏絳趙武韓起宋向戌衛石惡陳須無鄭公孫段伯石許人救鄭子罕以其勞晉也弗與之田乃還晉人以其背盟故將伐之鄭人懼使子產如晉子產辭以病使子太叔如晉子太叔請曰鄭之有罪晉之大惠也既伏其罪矣敢不事君君之貴卿實來治鄭鄭之有請猶晉君也豈敢貳之君若不施大惠以顧諸侯諸侯其誰不解體以事君君之羈臣其誰不盡力以事君君之牧圉其誰不悛悔以從君君若以力服人以德綏人以刑治人以政安人以其罪降古之制也朔於敝邑亦聞大夫之位罪人以其罪降古之制也朔於敝邑亦聞大夫之位罪人以其罪降古之制也朔於敝邑亦聞大夫之位罪

達曰吾非倫晉而在二心將終事之是以弗與惠信故也

僑聞君子非無賄之難竝而無令名之患僖因寡不

能大字小之難無禮以定其位之患夫大國之人合於

小國而背棄其求將何以給之一共一否爲罪滋大大國

之求無底以厚之何釁之有吾且爲邾邑則失位矣若韓

子奉命以使而求玉焉貪淫甚矣夠非罪出一玉以起

二罪吾又失位韓子亦貪將焉用之且吾以玉實罪不亦

宜乎韓子買晉人說或賣矣商人曰必告君大夫韓子

請諸子產曰日起請夫瑕疵瑜也商人曰必以聞敢以產

人商人曰必以聞敢以產乎產對曰昔我先君桓公與

商人皆出自周桓公與商人誓曰爾無我叛我無強賈爾

商人皆出自周桓公與商人誓曰爾無我叛我無強賈爾

無或匿姦以欺我我亦不強賈以困爾爾之先人有

共處之世有盟誓以相信也曰爾無我叛我無強賈爾

子孫賴有相市寶焉求復勿與知偽賤貴欺以入

亦以相歸志子齹賦野有蔓草子曰摘子善哉吾有舉

矣子氏賦鄭之羔裘宣子曰忠不世也子大叔賦褰裳宣

子曰起有北狄勤子寧於我大叔拜宣子曰子大叔拜宣子曰子

子之言思不有是事其能然乎子產賦蓼蕭子旗賦風雨子旗賦

既醉不出類忘昔昵燕好也君子謂賦不出類忘昔昵燕好也君子謂

以無德矣宣子皆歌馬而賦我將子產拜使五卿答拜

曰吾才靖亂敢不拜德宣子私謂叔孫於子產以玉與馬曰子

命起舍大玉是賜我玉而免吾死也敢不藏手以捨鄭大

旱使屠擊祝款除册有事于桑山斬其木不雨子產曰有

雩于山就山林也而斬其木其罪大矣貶之宜也

冬有星孛于大火四及中而除子產曰火出於夏

作丙作其屋火也久矣其與于此乎火出而後火不爲也若大

爲四月于則爲五月夏數得天若有火災其四周當之有宋

有衛鄭于宋大辰之虛也鄭舊都之墟也陳大

皆火房也星宇及漢漢本船也後爲帝王

有焉大水水火之相也其以丙子若壬午作乎水火所以合也若火入而伏必以壬午不過其見之月鄭伸魯請禳之子產曰宋衛陳鄭皆火若我用幣禳鄭必不可子產曰宋衛陳鄭皆火若我用幣禳鄭必不可火子產曰非天夏五月火始昏見丙子風梓慎曰是謂融風火之始也七日其火作乎戊寅風甚壬午大甚宋衛陳鄭皆火梓慎登大庭氏之庫以望之曰宋衛陳鄭也

鄭饑鄭皆來告火裨竈言於鄭伯曰不用吾言鄭又將火鄭人禳之子產不可子大叔曰寶以保民也若有火四鄙皆以救之何愛焉子產曰天道遠人道邇非所及也何以知之

竈焉知大道是亦多言豈不或信遂不與亦不復火鄭之本災也里析告子產曰將有大府民震動國幾亡吾身汎焉弗良及也因遷其可乎子產曰雖可吾不足以定遷

宋及火里析死矣未發子產使公孫揮禳之揮曰不用吾言宋又將火子產曰非爾所及也

晉韓普公子公孫子耳東門侯出新客禦諸門外以入子產使子寬子上巡羣屬至于大宮使公孫揮待命于庫門之外客至則以公命召子羽與裨諶乘以適野而問焉子羽辭以不知裨諶曰晉人將有大事於我不然其大討於鄭乎鄭人必將有大事於晉不然其大討於鄭乎

成公徵司宮出奪宮人寘諸火所不及司馬司寇列居火道行火所歇城下之人伍列百城剪日使野司寇各帥其

役除於四方竟除火災

禍也乃簡兵大蒐將焉用除子大叔之問在適南其宅在道北其庭小過則一日徙往陳子產朝過面怒之除者南毀子女前命速除乃毀焚而子產朝過面怒之除者南毀子產及衛使貨者止之曰災未至而毀之何也子大叔曰昔無乃時子子產曰吾聞之小國忘守則危

況有災乎國之不可小有備故也既昔之盛鄭昭之衰吾聞之曰國有災皆召大夫不敢寧居士庶子日夜以伺候命官各守其職以待不虞慎火之出入而時禁之愛而不見者不使火人是謂火禁

儆不虞不告子產對曰若吾子之言儆邑之災之憂也

敝邑失政天降之災又儆惡之以示敝邑之不敏敝邑不利以重君之憂吾子不亦過乎雖憂之亦無及也鄭有他竟望走在晉既事晉矣其敢有

二心是歲也鄭帥奉子游娶於晉大夫生絳弱其父兄立子般子產憎其爲人也且以爲不順弗許游

也民聲也曰絲以告其勇冬晉人使以幣如鄭問騶乞之盍故子民懼鄭乞欲逃子產弗遣曰以十亦弗予大人謀對客曰鄭國不天寡君之二臣札實夭昏今又喪我先大夫大夫其子幼弱其一二父兄懼隊宗主私厥於課而故子亦君與其二三老曰抑天實剝亂是昏何知焉馬能圖鄭曰余聞亂門只有兵亂行信理之而況致知天之所亂今大將圖其故抑寡君實不敢知其罪寡君若逃去之以和也又曰不亟不絕不翦不除實知之平丘之會君等盟曰無或失職行安靜之二臣其即世者晉大夫而專制其位是背之臣其即世者晉大夫而專制其位是背之盟也何以事之

左傳彙纂　卷七　五十四

為辭客帶而報其使晉人舍之鄭大水龍鬬于時門之外洧淵國人請為祭焉子產弗許曰我鬬龍不我鬬也龍鬬我獨何說焉騶之則彼其室也吾無求於龍龍亦無水於我乃止也

二十一年　鄭子大叔問政於子產曰政孰為寬子產曰政唯有德者能以寬服民其次莫如猛夫火烈民望而畏之故鮮死焉水懦弱民狎而翫之則多死焉故寬難疾數月而秦大叔為政不忍猛而寬鄭國多盜取人于萑苻之澤大叔興徒兵以攻萑苻之盜盡殺之盜少止仲尼曰善哉政寬則民慢慢則糾之以猛猛則民殘殘則施之以寬寬以濟猛猛以濟寬政是以和詩曰民亦勞止汔可小康惠此中國以綏四方施之以寬也毋從詭隨以謹無良式遏寇虐慘不畏明糾之以猛也柔遠能邇以定我王平之以和也又曰不競不絿不剛不柔布政優優百祿是遒和之至也及子產卒仲尼曰

左傳彙纂　卷七　五十五

指涕曰古之遺愛也

鄭駟歂殺鄧析而用其竹刑君子謂子產於是不忠於刑可以加於國家者乘其邪可也靜女之　詩以多言矣

莫勿逞勿伐君伯所茂恩其人猶愛其樹況用其道不乘乎

二十二年　鄭子產如晉晉侯有疾韓宣子逆之問焉曰子產博物君其問之對曰昔高辛氏之子曰重能治木及金故祀為句芒顓頊氏有子曰黎為祝融共工氏有子曰句龍為后土后土為社稷五祀有此三者以上天地山川鬼神之主也社稷五祀所由興也有烈山氏之子曰柱能殖百穀百蔬夏氏因之有天下而祀以為稷自商以來或不失職周棄亦其後也有虞氏因之祀以為貴神及夏后氏興而不祀也湯沐其後而祀以為社自契至于湯八遷湯有天下乃屑然不安於位而欲修契之政以保于百姓之上帝而治其民事故自湯以來稷不易神而祀以為社自湯以來未有改也及武王克商而祀以為周社自幽厲之亂社稷無主而祀以為禁自平王以來未有改也及共王滅楚而祀以為楚望自楚靈王以來未有改也及晉文公為踐土之盟而祀以為大社自文公以來未有改也及齊桓公為鄄之盟而祀以為侯社自桓公以來未有改也及魯僖公為洮之盟而祀以為亳社自僖公以來未有改也及宋平公為虒祁之宮而祀以為廣社自平公以來未有改也及衛襄公為重丘之盟而祀以為桑林自襄公以來未有改也及鄭簡公為載書而祀以為泰社自簡公以來未有改也及陳哀公為株林之役而祀以為皇社自哀公以來未有改也及蔡侯為召陵之盟而祀以為蔡社自侯以來未有改也及許男為容邱之盟而祀以為許社自男以來未有改也及曹伯為會而祀以為曹社自伯以來未有改也及滕子為曲水之盟而祀以為滕社自子以來未有改也及薛侯為薛之盟而祀以為薛社自侯以來未有改也及杞伯為緘之盟而祀以為杞社自伯以來未有改也及莒子為向之盟而祀以為莒社自子以來未有改也及邾子為漷水之盟而祀以為邾社自子以來未有改也及秦伯為鹹之盟而祀以為秦社自伯以來未有改也及吳子為鍾離之會而祀以為吳社自子以來未有改也及越子為姑蔑之盟而祀以為越社自子以來未有改也及滑伯為費滑之盟而祀以為滑社自伯以來未有改也及鄫子為邾之盟而祀以為鄫社自子以來未有改也及白狄為鹿上之盟而祀以為白社自狄以來未有改也及魏子為平陽之盟而祀以為魏絳社自子以來未有改也及智伯為鐸遏寇之盟而祀以為智社自伯以來未有改也及趙孟為晉陽之盟而祀以為趙社自孟以來未有改也及韓簡子為平邑之盟而祀以為韓社自子以來未有改也及魏桓子為侯宅之盟而祀以為魏社自子以來未有改也及趙襄子為代之盟而祀以為趙社自子以來未有改也及知伯為藍台之盟而祀以為知社自伯以來未有改也及中行穆子為鐵之盟而祀以為中行社自子以來未有改也及范吉射為鐵之盟而祀以為范社自射以來未有改也及齊悼公為平陰之盟而祀以為齊社自悼公以來未有改也及簡公為艾陵之盟而祀以為高社國社自簡公以來未有改也及衛侯為犬丘之盟而祀以為衛社自侯以來未有改也及魯哀公為五梧之盟而祀以為魯社自哀公以來未有改也及邾子為繹之盟而祀以為小邾社自子以來未有改也及宋景公為曲棘之盟而祀以為宋社自景公以來未有改也及楚惠王為負革之盟而祀以為楚社自惠王以來未有改也及越王為姑蘇之臺而祀以為越社自王以來未有改也及秦惠王為咸陽之宮而祀以為秦社自惠王以來未有改也及趙武靈王為信宮之變而祀以為趙社自王以來未有改也及燕王為武成之宮而祀以為燕社自王以來未有改也及魏惠王為安邑之宮而祀以為魏社自王以來未有改也及韓宣惠王為新城之宮而祀以為韓社自王以來未有改也及齊王為臨淄之宮而祀以為齊社自王以來未有改也及楚懷王為襄陵之宮而祀以為楚社自王以來未有改也及秦王為咸陽之宮而祀以為秦社自王以來未有改也及始皇也興人詬之同列忌之逆其後誰嗣歌矣其至鐘別哲仁兵嘅而民不怨賢能仁矣甚至放薄楚誅鄭

大夫不怒使當大役而報焉為管仲為獵之功不足多也乃愛政之日悟悵然國偏族德之是懼有了

焉左右而先後之猶懼弗勝有無能介秋之國鄭聯多

日先治也日紐文事對而鄭始悔自柿共事罷而鄭

如先成公從楚楚囚不報公從晉歸鄭益不

可悶矣齊桓之霸鄭賀公兵而二良為政為侯度之敢

輕令則子罕之修德而多子孔之專為而死前有之懷

焉而死且伯石暴卷之流猶跳為鄭益不可悶矣子

產奔晉子皮止之委以大政而功業於是乎炳煙勇之

有子皮齊之有鮑叔管而子產之功不及管仲則以

無大國雖然猶有子為晉悼霸而鄭人賴以反正管

楚良而鄭人因以作息蕭魚而愛聞無外敵入陳而後

國有兵威子產為政正鄰國化有為彊之助也而子產

之德足以舉之故諸大國之卿人人成敬其人而莫與

逆外交固內事舉民賴以安惠孔與也死之日鄭丈夫

丈夫舍玦瑱婦人舍珠珥丁壯號哭老人兒啼曰予產去

我死乎民將安歸嗚呼生命民愛死命民泣如子產者

所稱古良臣哉

左傳事緯卷七終

左傳事緯目錄
卷八
楚靈之亂
齊景納孟孫
晉荀之衰

○六○楚公之亂

襄二十六年　楚子秦人侵吳吳行備而還遂侵鄭反
月壬子城麇鄭皇頡戍之出與楚師戰敗穿封戌囚皇頡
公子圍與之爭之正於伯州犂伯州犂曰請問於四乃可
四伯州犂曰所爭君子也其何不知上其手曰人子爲王
了爲寡君之貴介爭也下其手曰此子爲寡君之役介爭也
之縣尹也誰貴子四曰通于子弱爲戍慙拔戟逐上子
圍弗及楚人以屋廬歸印革父與戍城麇楚人囚之
以獻於秦鄭人取貨於印氏以出之子大叔爲令正以爲
子產曰不獲受楚之功而取貨于鄭不可謂國秦不其
然若曰晉君之勤鄭國敝在之邑楚師其稔在敗邑之
下其可弗從遂行秦人不予更幣從子產而後復之

九年　楚薳啟彊伐吳子謂不可爲令尹鄭行人子羽曰是謂不宜
必代之昌於有之下其亡不處　三十年春王正月楚子
如晉遂來聘過鄭鄭伯享之子羽謂子大叔曰善哉穆叔問王子之爲政何如對曰
詩小人食而聽事猶懼不給命而不免於戾焉知政
問焉不告穆叔告大夫曰楚令尹將有大事子蕩將與焉

也詩云靡不有初鮮克有終令尹其將不免公
曰子何以知之對曰詩云敬慎威儀維民之則令尹無威
儀民無則焉民所不則以在民上不可以終公曰善哉何
謂威儀對曰有威而可畏謂之威有儀而可象謂之儀君
有君之威儀其臣畏而愛之則而象之故能有其國家令
聞長世臣有臣之威儀其下畏而愛之故能守其官職保
族宜家順是以上下能相固也衛詩曰威
儀棣棣不可選也言君臣上下父子兄弟內外大小皆有
威儀也周詩曰朋友攸攝攝以威儀言朋友之道必相教

令尹將有大事而先除二子也禍不及鄭何患焉楚公子圍將聘於鄭伍舉爲介未出竟聞王有疾而還伍舉趨入問王疾繼而哭之遂殺其二子幕及宰夏有尸子出奔晉宮廄尹子晳出奔鄭殺大宰伯州犁于郟之郊敖使赴于鄭伍舉問應爲後之副焉對曰算大圍伍舉更之曰共王之子圍爲長薳啓彊于郟伍薳罷爲令尹薳啓彊爲大宰鄧游吉如楚葬郟敖且聘也君歸子產曰其行器矣楚王汏侈而自說其事必合諸侯吾往無日矣子產曰不數年未能也

歸於德晉猶將事之況諸侯乎若適晉卑庇楚將棄之吾又誰與爭公曰晉有三不給其何敵之有國險而多馬秦楚多難有是三者何鄭而不濟對曰存險與馬而虞鄭國之難是二袷也四嶽三塗陽城大室嵩山申前九州之險也以爲固也從古以來先王修德者以享神人不聞其修險與馬也鄭國之難不可虞也或多類以固其國敗其疆土或無難以喪其國失其守宇若何虞哉孫有仲孫之難而後相公至今賴之晉有智爭之難而穀文公是只

衛侯於齊而親於晉晉畔且無信不可予王曰然則吾所求者無不可予對曰求逆於人不如與人同欲盡濟一夏諸侯如楚魯衛曹邾不會鄭以難公故不會公羊傳曰其言盡何故不與不與者其餘君之所及也此彼不及也

辭以疾鄭伯先待于申六月酉楚子合諸侯于申椒舉言於楚子曰臣聞諸侯無歸德以寡能今君始得諸侯其懷禮矣夫禮之濟在安而靖諸侯之謂有德有德之謂成有成之謂有終湯之克商湯有景亳之命武有孟津之誓成有岐陽之蒐康有酆宮之朝穆有塗山之會齊桓有召陵之師晉文有踐土之盟君其何用宋自戊鄭公孫僑在諸侯之長也

宋大子佐後至王問於武氏對曰太子將有宋乘之事於武氏乎子與出也以為寡故執諸申楚子示諸侯次也諸侯所由棄命六王二公之事皆所以示諸侯次也今君以汰無乃不濟乎王弗聽丁亥見右師王曰告不慮大室之盟戎狄叛之皆所以示諸侯叛之商紂為黎之蒐東夷叛之周幽為太室之盟戎狄叛之皆所以示諸侯叛之商紂為黎之蒐東夷叛之周幽為

宋大子佐後至王問於武氏對曰太子將有宋乘之事於武氏乎子與出也以為寡故執諸申楚子示諸侯次也諸侯所由棄命六王二公之事皆所以示諸侯次也今君以汰無乃不濟乎王弗聽丁亥見右師王曰告不慮大室之盟戎狄叛之皆所以示諸侯叛之商紂為黎之蒐東夷叛之周幽為

大夫，皆須楊石以行。四其十家九縣，長轂七百，其餘四十縣，
乘守四丁畚，具武裝以報其大恥。伯華謀之，仲舒
曰之，宜不濟矣。君將以亂易怨，實無損於速禍而本有
其備，使舉臣往遺之會以道君心，固不可之。伯華曰：不殺
之，適足大夫恥耳。子馬曰：欲殺奴，以是懼之，後違背以
楊之師會于夏汭，越大夫常壽過帥師往之，遂不設備。吳人敗諸鞏洛，楚子
與師出，遠敗疆師，師往之，遂不設備。吳人敗諸鞏洛，楚子
以馬二匹，累乘，牧稚，饋不入，弔，不樹，不采，葛，不揣，尾，不
弃疾如晉報聘，子皮遇鄭，罕虎公孫僑，游吉，從鄭簡以
勞，而相辭，不致，見，固，與見之，見如見王，以其乘馬入，匹，私
面，見子皮，如上，以馬六，匹子產，以馬四匹，見子太叔，
以馬二匹，累乘，牧稚，饋不入，弔，不樹，不采，葛，不揣，尾，不
弃疾如晉報聘，子皮遇鄭，罕虎公孫僑，游吉，從鄭簡以
勞，而相辭，不致，見，固，與見之，見如見王，以其乘馬入，匹，私
面，見子皮，如上，以馬六，匹子產，以馬四匹，見子太叔，

強，何晉，曰，有，犯，命，晉，君，子，處，小，人，降，合，不，為，暴，子，不，愚，賓，
往，來，如，是，鄭，三，卿，皆，知，其，將，為，丁，也，韓，宣，子，之，適，楚，也，楚
人，弗，迎，公，子，弃，疾，及，晉，竟，晉，侯，將，亦，弗，迎，叔，向，曰，楚，辟，我
也，若，何，效，尉，吉，曰，商，之，教，矣，只，皆，寇，矣，從，或，而，已，焉，用，效
人，之，徵，書，曰，聖，作，則，無，寧，以，善，人，為，則，而，則，人，之，辟，乎，匹
人，為，民，猶，且，之，見，內，子，晉，侯，說，乃，逆，之，餘，儀，楚，聘，于
適，楚，子，孔，之，逆，歸，其，使，也，使，遲，我，徐，吳，人，救，之，令，尹
子，揚，帥，師，伐，吳，師，于，豫，章，而，次，于，乾，窒，吳，人，敗，其，師，於，房
鍾，罪，於，遠，滻，而，殺，之，冬，叔，弓，如，楚，

鴻且告攻也　十楚子之爲令尹也爲王旌以田芋尹無
宇諫之曰一國尚君其盈諸之及伸位爲章華之宮納亡
人以貳之余宇之罰人爲領馬守牧之有司弗與曰私人於
余宮其大矣乾鄉爲下大子焞
之子臣我惡爲與曰二三君惟心大閑刑罰之不中民能
弗君臣蔽焉百官大之二子皆上
人有十罰人有十弗
公公臣大夫大夫士士
臣僕僕臣臺馬有閑牛有牧以看百事今有司曰女劓牧

人於王宮將馬執之周文王之法曰有亡羣閑所以得大
下非吾先君文王作僕區之法曰盜所隱器與盜同罪所
以封女也若從有司是無所逃罪也逃而免之是無刑
臺也于事無乃闕乎昔武王數紂之罪以告諸侯曰紂爲
人下遲逃于峯淵殺戮無辜人知其罪以告諸侯曰紂爲
天乃不可于若以一文之法臣之若有加在矣王曰取而
臣以弁詮有寵未曰行也遂殺之楚子以章華之臺顧闔
而依峯之大峯遂敗而曰此爲能歸來召公喜
不賀于公罪乃反之」　八隱哀公
紀生公子留下妃生公子慶留有龍而司
往召與公子還泉公有廢疾二月甲申公子招公子地殺

嘗大子偃師而立公子留那夏四月辛亥哀公縊于廁師逃
于曹告有直君公子勝懼之于楚楚人執而殺之公子
留奔鄭書曰陳侯之弟招殺陳世子偃師罪在招也楚人
執陳行人干徵師殺之并不在行人也陳公子招歸罪於
公子過而殺之九月楚公子弃疾帥師奉吳回陳宋載
惡台之冬十一月壬午滅陳以陳行人干徵師歸罪於
人將殺之禽寅之既又請君私於幄加鉦於顙而逃使穿
封戌焉陳公曰城虞之役不肯侍飲酒於王王曰城虞之
役女知寡人之及此女其辭寡人予對曰君知君之及此
臣必致死膺以忘楚君侯則於史趙曰陳其遂亡乎對曰

未也公曰何故對曰猶有令德之族也猶在鄭火是以卒滅
陳將如之今在析木之津貊將狗由且陳氏得政于齊而
後陳乃已自幕至于瞽瞍無違命舜重之以明德寘德於
遂遂世守之及胡公不淫故周賜之姓使祀虞帝臣閻盛
德必百世祀虞之世數未也縱守將在齊其兆既有矣

九年春叔弓如宋葬宋共姬鄭游吉弔衛趙鞅弔晉荀盈
陳炎鄭伯髡頑五年陳將復封卓五十二年而遂亡子貞
子越椒奔楚生子揚老生伯嬴及鬬穀於菟將死遍告
鬬氏子文之治也其族盡其外姻至于今與之其祭也
鬼猶饗之楚令尹子元欲蠱文夫人連穴其宮而處之
文夫人譖之曰子元圖汝將以我與厩馬也子元鬬穀
於菟之子鬬班殺子元而取其妻生子揚老伯嬴而以
班與之畀伯嬴使處其室而收其征以與班食邑於若
敖氏使復其位以戮於市若敖氏之鬼不其餒乎天之
報施也善者信其福淫者信其禍若敖氏之鬼餒而不
祀宜哉

火陳逐走而定之也故曰五年歲五及鶉火而
後陳亡楚克有之天之道也故曰五十二年十一歲
壬閻於豕弘曰今茲蔡侯何實告何實閻對曰蔡閻此蔡
侯嚴弒其君之歲也蔡侯歸罪於招楚人將討焉蔡侯
也故及大梁蔡復楚閻天之道也楚子在申召蔡侯侯盡
侯將往蔡大夫曰王貪而無信唯蔡於感今將重而言甘
誘我也不如無往蔡侯不可三月丙申楚子伏甲而享蔡
侯於申醉而執之見四月丁巳殺之刑其士七十人公子
弃疾帥師圍蔡韓宣子叔向曰楚其克乎對曰克哉
蔡侯猶非於其君而不能其民天將假手于楚以斃之何
故不克然猶聞之不信以事其君不和以使其民不可
喪其國紂克東夷而隕其身是小盈下而承羞於王能
無咎乎天之假助不善非所生也適其凶惡而降之罰也
且譬之如天其有五材而將用之力盡而敝之是以無怨

不可沒楚陳在蔡哲而將興謂猶宜乎曰不能救陳又不
能救蔡物以無親晉之不能亦可知也已爲盟主而不恤

王曰前為川之秋會下厥愁蔡叔蔡也鄭子皮將行子產
止曰不通不能救蔡小而不順楚大而不德大壯棄
信易之蔡必亡矣且衆君而能守者鮮矣三
年楚滅蔡而圍

之主曰子能乎對曰能其詩曰愷悌君子遐不作人愷悌之情式昭德音
恩我仁慈以如上人如金如錫民之心主非
自入債不食寢不安數日不能自克以及於蟲伸旅曰若
也有志克已復禮仁也信善哉楚靈王若能如是豈其辱
于乾谿十二年楚子
室及卽位奪遠啓疆遠啓疆歸而謀叛王之
城蔡悼其父死焉王使與於守而行申之會趙大夫龍告
王奪鬬韋龜中犨又奪鬬成然邑而使為郟尹鬬成然殺事
蔡公故遠氏之族及靈王卽位遠啓疆遠揚奔晉以蔡叛
也因舉楚邊之旅以圍城而名之親起之以蔡公之命召子干子皙及郟而告
焉不許矣盍請試之以蔡公之命召子干子皙及郟而告
之情彊與之盟入襲於蔡公宵食見之而遽觀從使子干
食坎用牲加書而埋以社稷五主祭公召子干飲酒
與之盟自辰及午盟未成而或以王命召公公疑之
成軍而行之令尹炮之車以為王也甲午晨雨自拔
王乃求王遇諸訾梁與之一女殉而死
氏申亥以其二女殉而死
得國猶安樂也子干曰余不忍也子晉曰人將忍子吾不
忍俟也乃自縊於芋尹申亥家申亥以其女殉葬且
以王命赦陳蔡人

乎曰王至矣國人大驚使豎成然走告子子曰王至
六日大夫君何馬將來矣君召而以無辱眾怒
乎大馬不可殺其人皆走者曰衆亦矣二子皆
衣之王服而從者自殺而辰乘疾即位名曰應君并子子管寶出放受四
尸楚師還自徐吳人敗諸豫章獲其五帥半卜并東衆復
遂邑致衆賂施舍寬民君罪皐黃名秩從王曰唯爾所欲
對曰臣之先佐開卜乃使為卜尹使枝如子駟聘于鄭且
致衆禄之田事畢弗致鄭人請曰聞諸道路將命寡君以
未書書畢
雖然敢請命對曰臣未聞命既復王命衆降服而對曰
臣聞天命既不書授當而天命呼曰是區區者加不余
畀余必自取之民患上之無威也故從亂如歸初其工無
家適有能子五人無適可乃大有事於君室而祈曰高
祖若予今入者使王朋稷乃循以鑒見於衆室曰當室而
祈若祈所予也諸侯適之氓乃與巴妃寢鑒於大室之
入拜康王跡之靈工助為子子
十五

甘適之平王嫡抱而入再拜稽首而言曰乘殷適命楚其危哉子曰
其濟乎曰何以知之曰宜子曰忠相求如市買易何難對曰無
與同好忠以為主信以為質雖有寇讎其如我何子曰善哉
無主二也有主而無忠三也有謀而無民四也有民而無
德五也子平在竹十年矣竹楚之從不圖走者可謂無
人族盡親救可謂能工無衆而勝可謂能謀為賜終世可
老人
十六

謂無民工無安程可謂無德子平而不忌宜子子善五
難以私舊君罪能濟之有楚國者其秦乎君謂蔡侯其
處為哥恩不在盜賊伏隱私欲不違民無怨心先神命之
國民信之子如有亂必今實立楚之常也雖神一也有民
二也令德二也能貴曰也后帝五也有五利以去五難誰
能害之子子之官則右尹也
命則又違之其貴亡矣其亡民無懷焉國無與焉將
何以在宜曰今和若之不亦是乎對曰齊桓衛姬之子
也有寵於桓有勳於桓桓才寧知
為外主有國尚以為內子從
從欲施舍不倦求善不厭是以有國不亦宜乎我先君文

公猶子之子也有寵於獻妒學而不試生十七年有士九人仁見大夫大子餘子犯以爲股肱有宋亦楚以爲外主有梁郇狐先以爲內主亡十九年宇志備禮惠愔柔民民從而與之獻無異親民無異望大方相節將何以代文乃君者異於子十具有德子國有與主無施於民無援於外去皆而不遂歸楚而不遂何以冀國楚之滅蔡也靈王遷許胡沈道房申於荊焉平王即位既封陳蔡而皆復之楚也陰大子之子建歸于蔡也也悼大子之子吳歸于陳也冬十月葬蔡靈公楚也

十四年 是楚子使然丹簡上國之兵於宗丘且撫其民分貧振窮卹災患薦親舊故新昏姻禮賓客送往勞來弔喪問疾同好惡獎勇敢事長物官使益能簡求舊職出入不時以閉姦慝完守備修城郭利器用勸稼穡務蓄菜多積聚以備凶災行之九月甲午楚子發命於楚若王欲楚必圖蔡定令尹子旗有德於王不知度與蔡民且而求無厭王患之乃謂之曰王唯信子故處子於蔡子亦長矣而在下位辱必求之吾助子請又謂其上之人曰王時信吳公處此蔡

二十二子莫之知也而在其上不亦難乎弗圖必及於難夏蔡人逐朝吳朝吳出奔鄧子怒曰余雖知吳故寘諸蔡且役使不及此女何故去之無極對曰臣設不欲吳然而前知其爲人之異也子不若置之蔡必速飛去吳而見舞其翼而呼其子之無比也然乃止也

十六年 楚子使薳射城之逢取富氏與冉氏與申無宇之逢取富氏與冉氏與申無宇曰彼何罪君姑置之以懲不共乎曰彼何罪吾所安於怒申於色者楚之浦交舍前之恐可也乃歸薳山

二十二年 冬十二月葬平公蔡大子朱失位位在卑大夫妾孽者歸見昭子昭子問蔡故以告昭子歎曰蔡其亡乎君不亡是君也勉不終詩曰不解于位民之攸壁今蔡侯始即位而道卑身將從之蔡侯朱出奔晉無極取貨於東陽而謂蔡人曰朱不用命於楚君王欲東國君不先從王欲楚必圖蔡蔡人懼出朱而立東國太子般楚子將討蔡無極曰平侯與楚不睦故其子般之靈王殺隱大子其子與君圉亡奔楚子與君圉恩德累也且又侯之不亦可乎子曰廢置在君蔡無他文

楚靈王也聊合諸侯竹其林也然晉實不競自弭兵

之役委權于楚王子圍爲令尹因娶鄭公子黑
肱之女以歸及還鄭伯餞之于郊子圍驟舞
貴傳昌丌先晉歌楚之重得志於晉子圍爲之也
爲改也治內外憚之改及虢之會設服離衛置旌宮賦大
明儼然王之威儀矣管仲鄰之及葵丘之會則曰我左執鬼中右執殤
與允焉圍歸楚公子黑肱以幣聘于鄭鄭人使子羽與之
之師莫或違也襄者宋之盟欲弭兵也今則兵未嘗弭
而反以虞夏商周之胤供蠻夷之聘使晉之失由不重
辱乎慶封齊亂臣也棄族誅于吳陳招殺世子者也執厲
平遂蔡殺弒君自立者也誘殺于申數年之間殄滅三
逆非不義舉然乘隙利鄰非實能問罪也陳招之罪不
至戚亡而蔡子般之弒君業已十三年矣一旦用討遂
稱新器滅宋方侯克將殺封根泉門臣問無瑕者可
以戮人君勿播於諸侯也靈王不聽徇于軍中曰有若
齊慶封弒其君者乎慶封曰有若楚公子圍弒其兄之
子而代之者乎軍人繫焉背笑人懷服戮人讎封雖死
不服也陳蔡而獨服那滅國爲邑川人爲狎愚恩特甚
乎而代之者乎軍人繫焉背笑人懷服戮人讎封雖死
不服也陳蔡而獨服那滅國爲邑川人爲狎愚恩特甚
仁就甚乃民已弗堪而已猶不悟築章華之宮崇於

○○齊景繪燕舊
昭三年 燕簡公多壁寵欲去諸大夫而立其寵人冬燕大夫
此以殺公之外變公懼奔齊齊罪之
也 六十一月齊侯如晉請伐北燕也士弘相士鞅逆簡
河禮也晉侯享之十二月齊侯還自晉
曰不入燕有君矣民不貳君貳之也
仙末當可也 一七年春王正月啓齊平齊求之也癸巳齊
侯次于虢燕人行成曰敢邑知罪敢不聽命先君之敝器
請以謝罪公孫哲曰受服而退侯愛而動可也二月戊午

盟于石上燕人歸燕姬路以瑤璧玉帶弭亂不克而亂
十二年春齊侯使慶封來聘納七邑侯伯之禮欵了唐因其衆也
十一年春王正月公至自伐戎
公羊曰大戎也二十一月癸巳朔因四人以攻莒子弒之乃立
去疾公羊作盧蒲癸出逃奔晉曰莒人弒其君朱鉏奔齊
疾于齊秋齊公子鉏納去疾於邾邾師圍莒
因莒亂也於是莒務婁及公子瀘奔魯以大鼎與常儀
乘奔齊君子曰莒展之不立棄人也夫人可棄乎詩曰無

競群人善矣
十四年秋八月莒牟夷牟婁著丘公奉郠公不感
弗圖欲立莒子之弟庚輿鼎徐侯惡公子意恢而告於
齊齊侯使高發帥師伐莒莒
共其郠公怠公子鉏納於立而逃歸公子鉏事之如
之盟曰鋤麑殺趙盾君子謂鉏麑於是乎不忘恭矣
伐立大殺莒公子意恢奔齊公子鉏處齊
國數歲師徙再興納于莒郠
隱賢公子鉏立之冬莒
子齊紀部使梁弁之初莒有婦人當子殺其夫已為歲
歸及老王於紀部紡焉以度而去之及帥王則殺諸外或
秋齊子古子仲使師夜延而召之人親絕帥故緣

城上之人亦緣而出北門而出北門而出北門而出
紀
十二年春王二月甲子齊師入北部致帥師伐莒莒子
將戰苑羊牧之諫曰齊師嚮其來不多不如下之大國不
可怒也非聽敗齊師於壽餘齊侯伐莒莒子行成司馬竈
如晉湣盟莒子如齊湣盟于穆門之外莒於是乎大惡
其君
十三年莒子突與卑梁公子秩公子召去
惠之又將叛齊烏存師詐人以逐之庚與將出開烏存執
殳而立於道左曜諸且死苑羊牧之曰君盍之烏存以力
聞可突何必以弒君成名遂來奔齊齊人納郠公

齊景公除平昭莊之日多矣晉侯使士鞅來聘且尋盟
嘉善志狐子小白立齊子意恢而善於
成和公以餘成叔之制令支斷孤竹狐胡以賜而
後盡仮服焉今地伯夫受
之先敏也受路而厚於貨也
固數歲師徙再興納于莒郠
下有以觀景公矣齊侯之
荊弒則大夫奔展與公而去之及帥王則殺諸外或
與出則郠公入國非鄭衛而突忽劉有紛出其閉其於

君皇天子之際無道久矣物王有討在周王德景公於急不能納魯昭宣於叛能納魯邾公宋遺趙在亭恭子除逆謀陽虎受賂因循數年而後平事非因亂而動非與能納人王也然景公所處亦極難耳當靈殘刻之餘國庶孔多矣畢罰有存焉欲因代興終難之不振頑文公之流公子有知也不倘取之公宇叔侯聚得其與能納人王也然景公所處亦極難耳當靈在陳氏其始不乏以其始不能正黎向用民得民君臣君臣相保小弱以此來伯勢必不成見文政也。

左傳事緯　卷八　二十八

○○○晉霸之衰

襄公二十三年春杞孝公來朝書曰子杞伯禮爲郯國也」二十六年晉韓宣子聘于周王使籍事對曰晉主盟將歸將事於寧慕無他事文王問之曰韓氏其昌於晉乎辭不失舊」九年晉平公杞出也能治杞六月知悼子合諸侯之大夫以城杞孟孝伯舍之鄫子大叔與伯石往子大叔見大叔文子與之語文子曰甚乎其城也杞也豹也四皆以名其子七十二年矣史趙曰亥有二首六身下二如身是其口數也上文伯曰然則二萬六千六

有六旬也趙孟問其縣大夫則其屬也召之而謂之曰武不才在君之大夫以治國之多慮不能由吾子與吾子屏在泥塗久矣武之罪也敢謝不才遂仕之使助爲政子貞老與之田使爲若復閒以爲縣師而廢其興尉於是晉國之在晉縣貴者皆賢者也趙孟以爲能舉其縣大夫季武子曰晉未可媮也君趙孟以爲大夫有伯瑕以爲佐有史趙師曠而吾度焉有叔向女齊以師保其君其制多矣君其圖之趙孟不似民主且年未登五十而務

面復可之曰趙孟將死矣其語倫不似民主且年未登五十而務諄焉如八九十者弗能久矣若趙孟死爲政者其韓子乎吾子孟與季孫言之可以樹善在大夫爲子備身既而政在侈家韓宣子爲政不能圖欲無厭齊楚未足與也晉其懼哉孝伯曰人生幾何誰能無倫朝不及夕將安用樹叔出而告人曰孟孫將死矣吾語諸趙孟之倫也而又甚焉又與季孫語皆故季孫不從及趙文子與晉公室平政在侈家韓宣子爲政不能圖諸侯晉不堪晉求益多是以有平丘之會已亥孟孝伯卒季孫如晉弔且問疾叔

向問焉曰寡君之疾病卜人曰實沈臺駘爲祟史莫之知敢問此何神也子產曰昔高辛氏有二子伯曰閼伯季曰實沈居于曠林不相能也日尋干戈以相征討后帝不臧遷閼伯于商丘主辰商人是因故辰爲商星遷實沈于大夏主參唐人是因故晉主夏商其季世曰唐叔虞武王邑姜方震大叔夢帝謂己余命而子曰虞將與之而蕃育其子孫及生有文在其手曰虞遂以命之及成王滅唐而封大叔焉故參爲晉星由是觀之則實沈參神也昔金天氏有裔子曰昧爲玄冥師

乘其官宜汾洮決大澤以處太昊帝用嘉之封諸汾川沈姒蓐黃實守其祀今晉主汾而滅之矣由是觀之則臺駘汾神也抑此二者不及君身也山川之神則水旱癘疫之災於是乎禁之日月星辰之神則雨風雷電之不時於是乎祭之君若身則亦由人飲食哀樂之爭也山川星辰之神又何爲焉僑聞之君子有謀而鮮過有施而鮮怨動而無悔以修令夜以安身於是乎節其氣勿使有所壅閉淫底以露其體慆心不爽而督亂百度今祭乃壹之則生疾矣僑又聞之內官不及同姓其生不殖美先盡矣則相生疾君

寺是以惡之故志日買妾不知其姓則一之道也二者有之所以也男女辨姓姻之大司也今君內實有四姬焉其與同姓乃是也乎若由是也乎君由為也已四姬有省君而無生焉不能同德耐疾疢人其何以免之公說使復之初晉侯求醫於秦秦伯使醫和視之曰疾不可為也是謂近女室疾如蠱非鬼非食惑以喪志良臣將死天命不祐公曰女不可近乎對曰節之先王之所以節百事也故有五節遲速本末以相及中聲以降以成以物五降之後不容私於是有煩手淫聲姦志慆心乱乃忘平和君子弗聽也物亦如之至于煩乃舍也已無以生疾君子之近琴瑟以儀節也非以慆心也天有六氣降生五味發為五色徵為五聲淫生六疾六氣曰陰陽風雨晦明也分為四時序為五節過則為菑陰淫寒疾陽淫熱疾風淫末疾雨淫腹疾晦淫惑疾明淫心疾女陽物而晦時淫則生內熱惑蠱之疾今君不節不時能無及此乎晉趙孟將為政使詹桓伯辭於魯且告絕為日天道不遠人亦不邇人其在我者也子產壞晉館垣而納車焉士文伯讓之曰以敝邑褊小館於賓客以為隘也寡君使匄也以命於朝不敢斥言請命於亭隧又不聽吾子之命將何以見諸侯匄也不佞若不獲命是棄盟誓也其若之何子產對曰侵敝邑之疆潦不時以壞館垣寡君之憂也不敢以安寧為賜若以敝邑為隧而不為盟主則亦將修隧矣若為盟主其誰敢不供給而亦誰敢求供給若為盟主而以安靜諸侯則隧道不可知也若以貴國之人馬實來修隧則敝邑之幸也其何以辱命為士文伯曰吾子之辱教我多矣敢不承命

及雍乃復二年春晉侯使韓宣子來聘且告為政而來見禮也觀書於大史氏見易象與魯春秋曰明君盛德其

如齊逆女齊陳無宇送女致少姜少姜有寵於晉侯晉侯
訶之少齊謂陳無宇非卿帥師中御少姜爲之請曰送從
逆所以大國也猶有外援以亂作內主猶可以免子皆報宦子
也皆食使郤芳餽小穿公使乃來殺偪姞曰女無效焉
寶賴命於祀事猶有外援是以亂作內主猶可以免子皆報宦子
命下臣來殺偪姞曰女無效焉
子叔子知處故昔閻之忠信殿之罷也平康晉之宗也酖
不忘國忠信也先國後已卑讓也詩曰敬慎威儀以近有
德夫子近德矣若少安公如晉及河晉侯使士文伯來
辭曰井伐鄭也禹治洪水民人平成疆理天下物土之宜
陳無宇於晉侯曰彼何罪君使公族逆之齊使上大夫送
之猶曰不共君來以貪國凋喪其師執其使君則已頗何
以爲罰王甚少姜有寵冬十月陳無宇歸十一月鄭良霄
如晉書二年春王正月鄭游吉如晉送少姜之葬丙
寅張趯見之欒丙曰其安哉子之爲此來也子大叔曰將
得已乎昔文襄之霸也其務不煩諸侯令諸侯三歲而聘
五歲而朝有事而會不協而盟君薨大夫卒卿共葬事夫
人士爭大夫送葬足以昭禮命事謀闕而已無加命矣今

嬖之既成喪子受賂叔向從之宴相與語叔向曰齊其
何如晏子曰其季世也吾弗知齊其爲陳氏矣公棄其民
而歸於陳氏齊舊四量豆區釜鍾四升爲豆各自其四以

登於釜釜十則鍾陳氏三量皆登一焉鍾乃大矣以家量貸而以公量收之山木如市弗加於山魚鼈蜃蛤弗加於海民參其力二入於公而衣食其一公聚朽粟而三老凍餒國之諸市屨賤踊貴民人痛疾而救與休之其愛之如父母而歸之如流水欲無獲民將焉辟之箕伯直梢處逐伯戲其相朗公大蒐已在齊矣叔向曰然雖吾公室今亦季世也戾焉本卦無動行公乘無人車列無長直長罷敝而宮室滋修道殣相望而女富溢尤民閔公命無忌也晉侯使韓宣子問鄭子產以幣重乃貴之昔韓起如齊逆女公孫黑為少妻之有寵也以其子更公女而嫁公子人謂宣子子尾黑肩胡妾之宜子曰我欲得齊而遠其寵寵將來乎秋七月鄭伯虎如晉賀夫人且告曰楚人日徵敝邑以不朝先王之故敝邑之往則長艾事其謂寡君如同有列心其不往周宋之盟云進退罪也寡君使虎布之宣子使叔向對曰君若辱有寡君在楚猶在晉也張趯使謂大叔君在楚何害修宋盟也君苟思盟寡君乃知免於戾矣君若不有寡君雖朝夕辱於敝邑寡君猶為君實有心何辱命焉君其往也苟有寡君在楚猶在晉也張趯使謂大叔曰子之歸也小人糞除先人之敝廬曰子其將來今子皮寘來小人夾輔大叔曰吉隰不毛瑕不殄穢大國尊夫人也

且孟曰面將無事吉應幾焉」　六年春王正月把文公事

爭如同盟魏也　七年晉人來治把田季孫將以成與之辭

忌爲孟孫守不可曰人有言曰雖有槀餅之加爭不殺器

噫也夫子從君而守臣我邑雖吾子亦有猶焉季孫曰若

之在楚於晉罪也又不聽晉師必至吾無以

待之不如與之盟晉而政諸把吾與子桃成反誰敢有之

是得二成也郤無憂而孟孫益邑子何病焉對以無由與

之莱柞乃遷于訛晉人爲把取成師子齊盟于晉侯有

疾韓宣子逆客私焉曰寡君寢疾於今三月矣竝走群望

左傳事緯　卷八　三十七

有加而無瘳今夢黃熊入于寢門其何厲鬼也對曰以君

之明子爲大政其何厲之有昔堯殛鯀于羽山其神化爲

黃能以入于羽淵實爲夏郊三代祀之晉爲盟主其或者

未之祀也乎韓子祀夏郊晉侯有間賜子產莒之二方鼎

八年春石言于晉魏榆晉侯問於師曠曰石何故言對

之若也后獲貪而天奪之魄不亦難乎伯父因之我

亦伯父君子小人之言猶面而無從故怨咎及之詩曰哀

哉不能言匪舌是出唯躬是瘁伯父其是之謂乎是宮也成諸侯必叛君必有咎大子如

之矣叔弓如晉賀虒祁也游吉相鄭伯以如晉亦賀虒祁

也史趙見子大叔曰甚美其相鄭伯以如晉亦賀虒祁

大叔曰若何弔也其非郛乎趙曰甚美其相鄭伯以如晉亦賀虒祁

與晉開嘉爭閒四百栄內亂趨末陰戎伐潁王便詹桓伯

辭於晉曰我自夏以后稷棄弃西土也及武王

克商蕭叔商奄吾東土也巳澤遺憂吾南土也蔑偪燕亳

修諸侯之貳不亦宜乎且王辭而于其國之宜子說王存
姻喪使趙成如周弔且致問田與孺及賴傅王亦使宰渭
說甘大夫襄以說於晉晉人禮而歸之晉荀盈如齊逆女
還六月辛丑戚陽殪于洚末葬晉侯伐衛樂腸宰脯逆
入請佐公使尊詩之而不還酌以飲工曰女為君耳將何聽
也辰在子卯謂之疾日君後宴樂宰人合藥為疾故也君
之卿佐是謂股肱股肱或龄何痁如之女弗聞而樂昏不
聰也又飲外姬孌叔曰女為君耳將何聽之曰人求美
以行事事有其物物有其容今君之容非其物也而文不

見是不明也亦自飲也曰唉以行氣以賀志以定言
言以出令臣實司昧二卿其御吳官而君弗命臣之罪也公說
徹酒召公欲廢知氏而立其子懋為是役而止秋八月使
命殺佐下軍以說焉　十年春王正月白犀出于鄋瞞
秤竈言于子產曰七月戊子晉君將死今茲歲在顓頊之
虛姜氏任氏實守其地虛姜地也居其維首而有妖星焉
如陵弇人中此為齊侯師中之齊侯與矢門有酒如凍有淵
如陵弇人中此與君代興亦中之伯嘉謂悼子曰子失酈
侯宴中行穆子相投壺晉侯先發中之穆子曰有酒如淮有肉如
坻寡君中此為諸

公孫僧足逃曰、吁若勤可以出矣、以齊侯出　十二年　晉
成虎部晴伏劍而歸者皆有武心、秀取鄭故、晉將以諸侯
來討、叔向曰、諸侯不可以不示威、乃勤役會于吳、秋、晉
侯會吳于鍾離、乃還、七月丙寅、治兵于
邾南、甲車四千乘、羊舌鮒攝司馬、遂合諸侯于平丘、子產
子大叔相鄭伯以會、子產以制止九張行、子大叔以四十
既而毓之、皆合損焉、及會亦如之、天下衛鬼、叔孫未貨於
衛侯、爲慶氏與一俟鉏、曰、諸侯有間矣、不可以不示
矣、敬共以往、遲速唯君、叔向曰、諸侯有間矣、不可以不示
衆、入月辛未、治兵、建而不旆、干由、旌旗之者、侯異之、邾人

莒人懼于晉、曰、將朝夕伐我、幾亡矣、我之不亡、晉故之以、
晉侯不見公、使叔向來辭、曰、諸侯將以甲戌、歃、寡君知不
得事君矣、請君無勞、子服惠伯對曰、君信蠻夷之訴、以絕
兄弟之國、棄周公之後、亦唯君、寡君聞命矣、叔向曰、寡君
有甲車四千乘、在雖以無道行之、必可畏也、況其率道、其
何敵之有、牛勤於服、其畏不死、商頌、子孫之憂、其
厭可棄乎、若奉言之衆、以諸侯之師、因邾莒把鄫之怒、以
討魯罪、魯其二憂、何求而弗克、魯人懼、聽命、甲戌、同盟于
平丘、齊服也、會諸侯、曰、中遠、子除災、兵、退朝、子產命外僕
毀有事而無業事、則不經、有業而無禮經、則不序、有體而

速張於陰子大叔儿之使待明日及夕子產問其未張也
使速往乃無所張矣及盟子產爭承曰昔天子其貢職亦
以列貴貢則尊卑之制也卑而貢重者利服也鄭伯男也
而使從公侯之貢懼業也諸侯修德以禮其業也順以為
則故能保其小國也貢獻無極于何待也有亡之制將焉
用之子能為之乎孫子曰不能為子有理之命無月不至貢之無藝小國有以貪以亡也
今矣自日中以爭至于晉人許之既盟子大叔咎之曰
諸侯若討其可逃乎子產曰晉政多門貳偷之不暇何暇
討國不競亦陵是懼何患於陵陵而弗與盟晉人執季孫意如以

歸叔孫之使狄人守之司寇惠伯具五伏冰以蒲伏焉守
者御之乃與之食向人皆人以平子歸子產歸
未至聞子皮卒哭曰若已哀為善矣唯大子知我仲
尼聞子產於是書也曰其文辭多於其實也其實亦美
之其子產若子之何且在平子羅先路忠也行理一十四年春意
如至自晉冉有僕季孫之言於孔子孔子曰非爾所及也

楚殺其大夫鬬宜申及子南子南之弟鬬辛奔鄭鬬
辛善於令尹子常子常貪鬬氏之富而殺之鬬辛聞
之如河其若之何且在平子羅先路忠也行理一十四年春意
如至自晉冉有僕季孫之言於孔子孔子曰非爾所及也
如至自晉冉有僕季孫之言於孔子孔子曰非爾所及也
鄧南久而無成士景伯如楚叔魚書罪狀理信子命斷舊獄
罪在雍子雍子納其女於叔魚叔魚嬖鄧析析與其兩
叔魚與雍子爭owned之刑於叔向叔向曰三人同罪施生戮死可也子產
殺鄧析而用其竹刑也已忠而順之不亦可乎子產曰
不忘舊惡殺有勳也雖用之可也書曰義刑義殺勿庸以
倭而尸雍子與叔魚於市仲尼曰叔向古之遺直也治國

制刑不隱於親三數叔魚之惡不爲末減曰義也大司
血交乎丘之會數其助也以危傷國晉不爲暴跡晉季霸
猶且晉也以覽得國晉不爲虐那伐之獄晉其貪也以正
晉晉不爲亂二百面除一惡加三利殺親益榮猶長祀
夫。十七年冬公如晉晉人止公不書辭之也」齊侯伐徐二月丙申齊師
公如晉晉人止公不書辭之也」齊侯伐徐二月丙申齊師
士於瀟隧徐人行成徐子及郯人魯人會齊侯盟于蕭隧
賂以甲父之鼎與鞏伯絞縶叔孫昭子曰齊侯之無道也
道也與師而伐遠方會之自厥而還吳之九也無備也夫

詩曰宗周既滅靡所止戾曰人夫誰若莫知我肅其是之
謂乎公至自晉子服昭伯語季平子曰會之公室其將
卑矣君幼弱六卿強而奢傲莫有憂心而皆驕侈是以習實爲常能無
卑乎平子曰爾幼惡識國秋八月晉侯求成十一月季平
子如晉晉荀躒逆魯公季孫行父宿于郊書曰季孫行父
三十二年夏六月晉侯使士景伯涖之曰悼公之喪子四書子蜡廷弁魏
獻子使士景伯涖之曰悼公之喪子四書子蜡廷弁魏
子無貳何故對曰諸侯所以歸晉君也禮也君小事大
人字小之謂事大在共其時命字小在恤其所無以敗也

也不名罪步兵者私而非公者經惡奪之說見
一日而兩人下詔書小事也況國事經而小事反
梁高侯面值民旦夏侯盛取高見向春作驛底之梁盛成
驟至之申鹽盛為梁高侯盛取高見向春作驛底之梁盛成
巳昭公薨于乾侯其能有為也賢于平公實終
丘面合十二國之諸侯年會厥慈面合八國之大夫盟平
弗振何居厥惡之役蔡不及平丘之會欲示威陳
子為政懷惡弘多君之罪于公書乾侯而合諸
侯三合大夫也傳曰晉侯其能有為也賢于平公實終

丘面合十二國之諸侯年會厥慈面合八國之大夫盟平
弗振何居厥惡之役蔡不及平丘之會欲示威陳
子為政懷惡弘多君之罪于公書乾侯而合諸
侯三合大夫也傳曰晉侯其能有為也賢于平公實終
諸侯不可不示威焉蔡靈侯遇弒楚
夷內亂利在中國晉於此役修睦之盟遠振宋盛之
羞君臣所共有事寧貽晉以晚面後蔡侯固善察晉國衆
恥是役也見之以會申之以盟一役而三恥之以
執魯大夫終之是會以治兵而合以怒晉而
譏也春秋書曰公不見魯亦大矣是譏且勿魯之際公已圖
暴偽弱弱也合面強大何是譏且勿魯之際公已圖
列國之君麇集面相見矣歌血不及何況之有大況尋
勢不加損卑尋勢不加益晉之罪先定之矣罪晉何同

也況魯君在交事也況魯事經而小事反
于齊公子慶父弒君慶父弒子般而公子慶父
仲微尋盟同方亦致寧乎晉合諸侯於此盟非面歃陵
之役參盟役見也冒然乎公之疾蠱也在周易女惑男
風落山謂之蠱平公崇臺榭近女室其為蠱也二十年
年文昭公徵以六年振之勞必不能況其才又非舜文
之盛者乎

卷九

叔孫豎牛之亂

叔孫豎牛之亂

衛靈之亡

齊陳氏之大

晉滅肥鼓 陰淨附

宋華向之亂

王子朝之亂

李孫意如逐君

晉郤氏羊舌氏之亡

○○○叔孫豎牛之亂

襄二十四年 齊人城郟 程叔如周 拜且賀城工 劉其有禘也 賜之大路

昭四年 初程子去叔孫氏及庚宗 遇婦人使私爲食而宿 爲問其行 告之故 哭而送之 自齊 娶於國氏 生孟丙仲壬 夢天壓己 弗勝 顧而見人 黑而上僂 深目而豭喙 號之曰 牛 助余 乃勝之 旦而皆 召其徒無之 且曰 志之 及宣伯奔齊 館之 宣伯曰 穆以先子之故 將有吾宗 必召女 召女何如 對曰 願之久矣 穆人召之 不告而歸 既立 所宿其徒使視之 遂使爲 監 有寵 公孫明知叔孫於是 信之 使爲馬 公孫明知其亡也 而不能 有寵而 無威 弗聽 出命之曰 及寘 無聞 鐘聲 牛曰 嘻 有北婦人之客 怒 曰 爲 遇 疾 爲 牛欲 視 甲 而 不 可 叔孫為孟鍾曰 叫 未 除 喪 人 以 名之 曰 其使 盟 牛 誦 曰 人與公仲 彙 告 視於公 公與之環 使 牛入示之 入不 示 出命

但之牛謂叔孫曰何爲曰不見既自見矣
公與之環面佩之矣遂逐之奔齊疾急命召仲牛至而不
召杜洩見告之饋湯投之對曰來之而不文何去焉豎
牛曰夫子疾病不欲見人使寘領于个而退牛弗遂則置
虛命徹十二月癸丑叔孫不食乙卯牛立昭子于寢之
公使杜洩慶叔孫豎牛路叔仲昭子與商臣使惡杜洩於
季孫而去之杜洩將以路慶且盡卿禮而遣副季孫曰叔
孫未乘路慶焉用之且家卿無路介卿以幣不亦左乎
孫曰然使杜洩舍路不可曰夫子受命於朝而聽于工
之使二官書之百子爲司馬寘書名大子爲司徒寘書
書服孟孫爲司空以書勳个死而弗以是棄君命也書在
公府而弗以是廢二官也名命服生弗敢服死又不以將
焉用之乃使以幣季孫曰大子固欲殺牛而既殺之矣故
思告勳而賜之路復命而致之君不敢逆君命而復賜

曰亟其翼象曰之動故曰君子行當二在旦故曰三
不介礎火也艮山也離爲火火焚山山敗于人爲丘敗言
爲武故曰有攸往主人有
言必處也純雜爲斗世亂讒
勝將適離故曰其名曰牛謙不足飛不翔亟不峻翼不
故曰其爲子後乎君子亞卿也抑少不終
叔孫氏一治一亂自莊叔敗狄立功而倘如宣淫穆叔
能賢克世其家而陞半作難叔孫之後不絕薄而大亂
有二焉其不珍厥世者
軍於閎而公室以弱相襄公於楚在莒難於晉而國君

不辱跡其行事亦二相氏之僎見者也不言使專指如
所忌迫穆叔前奉而甌股中軍然固穆叔斗而中軍
終不得而舍若是乎穆叔之在方公固分出而軍作
而公室無政今也中軍舍而公室無民君而無民不可
謂君季孫久蓄其志而在是始發者伸穆叔之不從也
天未賛魯貶牛發難叔氏蔑再季氏焉因亂築點變易
軍制而南遺之流復助逆以濟肭無日欲揚後叔氏而

元衛孝衛也主其祀禮遇也三
之遇也三三之北三三以示史朝史朝曰元亨又何疑焉
成子曰非長之謂乎對曰康叔名之曰鬲武公孟非人也
將不列於宗不可謂長且其言何建建非
嗣也二卦皆云子其變之康叔命之二卦皆之第蒺於夢
武王所用也卦從何筮對曰從筮人史朝從何筮對曰
人事鬼神從會何又焉得后各以原利不亦可乎故孔成
子立靈公十二月癸亥秦衛齊公
豹奇之可冠與弁有役則反之無則取之公孟惡北宮喜
泛曰殺喙亦剔似牟石之洗泉猶反噪似可豫卜而

齊自子糾公子糾通于襄夫人宣多怨而欲以作亂
管召奉糾而反客之糾作亂而齊豹見宗魯於公
子而乘馬將作亂而告之曰公孟之不善子所知也勿
與才吾將殺之對曰吾由子事公孟子假吾名也後不吾
遠也鼠其不善吾亦知之抑又私勿不能去是吾過也今
聞難而逃子也子行事乎吾將死之以周事子而去
死於公孟其可也丙辰衛侯在平壽公孟有事於益獲之
門外齊子氏罷於門外而伏甲焉使瞞遠寅戈於肩以
當門使一乘從公孟以出使華齊御公孟宗魯驂乘及門
皆殺之公聞亂乘駟入閉門入閉公南楚驂乘使
車寅乘貳車及公宮鴻駱駝駟乘于公以出齊師
于中遷公于馬路之衢遂侵魯西鄙遷運之師
當其閭齊氏射公中面楚之而公遂出寅閉郈門踰而從
公公如死鳥析朱鉏侍于後寅出從公齊侯使公孫青
聘于衛既出聞亂公曰猶在竟內則衛君也
乃將事焉遂從者殺鳥而歸曰仁人不佞失守社稷
越在草莽吾子無所辱君命寅曰寡君命下臣於朝曰阿
子若惠稱先君之好照臨敝邑
寡君敬逆下吏不敢煩執事臣不敢辱王人曰君若惠稱
寡君之好照臨敝邑
寡君敬逆下吏不敢煩執事臣不敢辱王人曰君若惠稱先

子產疾○子產以桑田之捐畝歸位○此亦衛國寇疑之○
事也○大抵崇尊行卿○卿刻于宗○孔成叔朝之統○既以宗社
之故○勢最而立少○幼○夢如於○衛○衛當捐立○雖然○吾事伯
○○○○○○○○○○○○○○○○○○○○○○○○○○○○○○○○

月子尾殺閻丘嬰以說于我師工僕遷當竈乳鬼貫寅出
奔魯出卒公子
一年齊
袁子雅矣晏子曰惜也子旗不免始哉吾聞之一個人
始出二惠競爽猶可又好一個人
一七月甲午
戊齊子尾奪子旗欲治其室子旗子尾之人也八月庚戌逐子
成子工子車皆來奔句子之室臣曰孫子長矣
而相吾宰欲乘我也授甲將攻之子恒子雷於子尾亦授
甲將助之或告子旗子旗不信則數人告將往又殺人告
於道遂如陳氏閻之而還遊服而逆之鼓命

子尾宮甲圍丘嬰欲殺之使伸師以伐陽虎我與師攻戊丑
故高張其盡矣一年齊
高氏有後鬲敬也齊人立敬仲也十一
月乙卯高張致盛而出奔晉晉人或館諸寗一十年齊
則必逐我及其飲酒也先伐陳鮑方睦逐伐樂高氏子
氏恒子授甲而如鮑氏遊子曰彼聞不信與我授甲
子矣使視二子則皆將飲酒和之如初一十一年齊
氏而惡之戊有告焉曰子曰子與子盡將攻陳鮑亦告鮑
之外四族召之無所往其徒曰助陳鮑子曰何為助樂
為乎曰鬲愈乎然則歸子曰歸乎曰鬲愈乎然則歸子
十使王黑以靈姑銑告高張公召之而後入公
戰于稷樂高敗又敗高非勇人退之又攻虎門樂施高
彊來奔陳鮑分其室髮子謂桓子必文高公喪德之王也
讓之謂懿德凡有血氣皆有爭心故利不可強思義為愈
義利之本也盜利生爭姑慢無論乎可以滋長桓子盡致
請公而請老于莒桓子召子山私具置幕器用從者之衣

及其身不亦害乎詩曰不自我先不自我後其是之謂乎

二十　齊侯疥遂店期而不瘳諸侯之寘問疾者多在梁丘據與裔款言於公曰吾事鬼神豐於先君有加交今君疾病爲諸侯憂是滅史之罪也請侯不知其間我不敢君盍誅於祝固史囂以辭寘公欲殺子囂子曰宋之盟楚人將爭先歃而不書

速今使執之薛曰君我先君之田也加以招大夫寻以招
士鬼以居農人臣不見皮冠我不敢進乃舍之仲尼曰
守官者不可以不慎乎詩云夙夜匪解以事一人其
稱虢叔是也公曰和與同乎對曰同也晏子對曰
君所謂和也公曰和與同異乎對曰異羹焉水火醯
醢鹽梅以烹魚肉燀之以薪宰夫和之齊之以味
以平其心君子食之以平其心君臣亦然君所謂可
而其可有否焉臣獻其否以成其可以去其
而不干民心是以政平而不干民心故詩曰亦有和羹
既

嘉乃不愆有功無施勞而不伐德莫與競先王之濟五味和五聲也以
平其心成其政也聲亦如味一氣二體三類四物五聲六
七音八風九歌以相成也清濁小大長短疾徐哀樂剛
柔遲速高下出入周疏以相濟也君子聽之以平其心心
平德和故詩曰德音不瑕今據不然君所謂可據亦曰可
君曰誰哉據亦曰和據如琴瑟之專一也君子以為
不壹也如是聚公曰古而無死其
樂君何憂子對曰古而無死則古之樂也君何得焉昔爽
鳩氏始居此地季前因之有逢伯陵因之蒲姑氏因之而
後太公因之古有無死爽鳩氏之樂非君所謂也二
齊侯使晏子仕於莒茂不敬使殿之晏子曰無益也殿取
仲尼曰天道不
可仁其命若之何殿之且天之有時也以除穢也若無
穢德又何殿焉若德之歲歲之何損晉叔向曰惟此文子小心
翼翼昭事上帝聿懷多福厥德不回以受方國若德不回
乃並齊侯與晏子坐于路寢公歎曰美哉室其誰有此乎
晏子曰敢問何謂也公曰吾以為在德對曰如君之言其
力國將至何患於彝詩曰我無所監夏后及商用亂之故
民舉流亡若德回亂民將流亡祇更之為無能補也公說
賢遇君子食之以平其心君臣亦然君所謂可而有否
君可而否有可焉君據其可而不干民心是以政平而不干
其心故詩曰亦有和羹既
嘉乃不愆有功無施勞而不伐德莫與競先王之濟五味和五聲也以
平其心成其政也聲亦如味一氣二體三類四物五聲六
七音八風九歌以相成也清濁小大長短疾徐哀樂剛
柔遲速高下出入周疏以相濟也君子聽之以平其心心
平德和故詩曰德音不瑕今據不然君所謂可據亦曰可
君曰誰哉據亦曰和據如琴瑟之專一也君子以為
不壹也如是聚公曰古而無死其
樂君何憂子對曰古而無死則古之樂也君何得焉昔爽
鳩氏始居此地季前因之有逢伯陵因之蒲姑氏因之而
後太公因之古有無死爽鳩氏之樂非君所謂也二
齊侯使晏子仕於莒茂不敬使殿之晏子曰無益也殿取
仲尼曰天道不
可仁其命若之何殿之且天之有時也以除穢也若無
穢德又何殿焉若德之歲歲之何損晉叔向曰惟此文子小心
翼翼昭事上帝聿懷多福厥德不回以受方國若德不回
乃並齊侯與晏子坐于路寢公歎曰美哉室其誰有此乎
晏子曰敢問何謂也公曰吾以為在德對曰如君之言其
力國將至何患於彝詩曰我無所監夏后及商用亂之故
民舉流亡若德回亂民將流亡祇更之為無能補也公說
賢遇君子食之以平其心君臣亦然君所謂可而有否
君可而否有可焉君據其可而不干民心是以政平而不干
其心故詩曰亦有和羹既
嘉乃不愆有功無施勞而不伐德莫與競先王之濟五味和五聲也以
平其心成其政也聲亦如味一氣二體三類四物五聲六
七音八風九歌以相成也清濁小大長短疾徐哀樂剛
柔遲速高下出入周疏以相濟也君子聽之以平其心心
平德和故詩曰德音不瑕今據不然君所謂可據亦曰可
君曰誰哉據亦曰和據如琴瑟之專一也君子以為
不壹也如是聚公曰古而無死其
樂君何憂子對曰古而無死則古之樂也君何得焉昔爽
鳩氏始居此地季前因之有逢伯陵因之蒲姑氏因之而
後太公因之古有無死爽鳩氏之樂非君所謂也二
齊侯使晏子仕於莒茂不敬使殿之晏子曰無益也殿取
仲尼曰天道不
可仁其命若之何殿之且天之有時也以除穢也若無
穢德又何殿焉若德之歲歲之何損晉叔向曰惟此文子小心
翼翼昭事上帝聿懷多福厥德不回以受方國若德不回
乃並齊侯與晏子坐于路寢公歎曰美哉室其誰有此乎
晏子曰敢問何謂也公曰吾以為在德對曰如君之言其
力國將至何患於彝詩曰我無所監夏后及商用亂之故
民舉流亡若德回亂民將流亡祇更之為無能補也公說
賢遇君子食之以平其心君臣亦然君所謂可而有否
君可而否有可焉君據其可而不干民心是以政平而不干
其心故詩曰亦有和羹既
嘉乃不愆有功無施勞而不伐德莫與競先王之濟五味和五聲也以
平其心成其政也聲亦如味一氣二體三類四物五聲六
七音八風九歌以相成也清濁小大長短疾徐哀樂剛
柔遲速高下出入周疏以相濟也君子聽之以平其心心
平德和故詩曰德音不瑕今據不然君所謂可據亦曰可
君曰誰哉據亦曰和據如琴瑟之專一也君子以為
不壹也如是聚公曰古而無死其
樂君何憂子對曰古而無死則古之樂也君何得焉昔爽
鳩氏始居此地季前因之有逢伯陵因之蒲姑氏因之而
後太公因之古有無死爽鳩氏之樂非君所謂也二

孝而慈兄愛而友弟敬和大和而義妻柔而正姑慈而從婦聽而敏聽之者物也公曰善哉寡人今而後聞此處之士也對曰先王所稟於天地以爲其民也是以先王上之

昔者田完之奔齊也是時桓公國輔仕賢共助功業方啓之端已伏矣爲敬而不得立無事莊宣二君而以禍屬公內亂而死以故完不得立無事莊宣二君而以禍屬公內亂而死以故

完之難奔齊齊侯使敬仲爲卿辭曰羈旅之臣幸得免其桎梏而爲君之隸圉不敢當卿位君賜之安使臣得免於戮唯命是聽齊侯以爲工正飲桓公酒樂

桓子曰公孫無知虐於雍廩而殺襄公雍廩又殺無知而國無主子盍圖之對曰臣聞之民之主也必先治其民者也治民者以禮義禮義生於文章文章本於忠信忠信之生衣食厚之衣食厚之生於利用利用生於德正德正則民正利用則財阜民正則和財阜則平和平則樂樂則有福福則民無災害民生厚而德正用利而事節和樂而福至無災害之生莫不願也是以先王先成民而後致力焉

昭元晉中行穆子敗狄于大鹵獻俘授馘趙簡子曰中行子將有大咎其謂是乎對曰中行子之將必戮於人其主將亡焉夫軍事有死之道有生之道有勇之道有怯之道有果之道有詐之道有信之道有仁之道有義之道有和之道有正之道有固之道有順之道有時之道有守之道有行之道有成之道有敗之道有賞之道有罰之道有文之道有武之道有德之道有刑之道有賢之道有不肖之道有貴之道有賤之道有親之道有疏之道有內之道有外之道有上之道有下之道有左之道有右之道有前之道有後之道有表之道有裏之道有大之道有小之道有遠之道有近之道有高之道有卑之道有深之道有淺之道有廣之道有狹之道有厚之道有薄之道有剛之道有柔之道有明之道有暗之道有動之道有靜之道有久之道有暫之道有多之道有寡之道有強之道有弱之道有勤之道有怠之道有樂之道有憂之道有生之道有死之道有福之道有禍之道有善之道有惡之道有是之道有非之道有得之道有失之道有成之道有敗之道有賞之道有罰之道有文之道有武之道有德之道有刑之道有賢之道有不肖之道有貴之道有賤之道有親之道有疏之道有內之道有外之道有上之道有下之道有左之道有右之道有前之道有後之道有表之道有裏之道有大之道有小之道有遠之道有近之道有高之道有卑之道有深之道有淺之道有廣之道有狹之道有厚之道有薄之道有剛之道有柔之道有明之道有暗之道有動之道有靜之道有久之道有暫之道有多之道有寡之道有強之道有弱之道有勤之道有怠之道有樂之道有憂之道有生之道有死之道有福之道有禍之道有善之道有惡也人以城來吾獨何刃焉貴所甚惡者所好何有其

弗宜是失信也○行以鹿臣○力能則進否則退○量力而行○書不可以徒城而已○補敝所費藏多使鼓人役數人而繕守備○圉設○月數人或十人○軍吏曰救城而弗取○勤民而勞之○何以事君○修予曰善以事君也○獲○邑而復民怠○子焉用邑○邑以貨怠不如完全○貨怠無孝棄喜不和○鼓人能事其君○我亦能事君○不來○如忽不恐○城不拔○城叫甚而民知義所有死命而無○心不亦可乎○鼓人告食竭力盡○而後取之○克鼓而反不鼓○人○

故辭公○二十二年 晉之取鼓也既獻而反鼓子焉○又伐於鮮虞六月而是略東陽○使帥師○徇○貞甲以息于南陽之門○列○遂襲鼓○城之以鼓子歸○使沈子逞○守之○

信○二年 初平王之東遷也享百神之祀伊川見被髮而祭於野曰不及百年○此其戎乎其禮先亡○秋秦晉圍之○

故○曰不及百年○此其戎乎其禮先亡○秋秦晉圍之○

成子伊川○昭十七年 晉侯使屠蒯如周○尚有事於雒與三塗○

養弘謂鞏子曰容猶非祭也○其戎乎○陸渾氏甚睦于晉○

賞○公故也○晉其與之○乃警戎備○九月丁亥晉荀吳帥師

涉自棘津○使祭史先川卿子雒○鄆渾入弗知師從之○庚午

逐滅陸渾○數之○以其貳於楚也○陸渾子奔楚○其衆奔廿鹿○

周人獲○管子夢文公攜而哭○而投之○陸渾使程○回歸○

感僖子文宮○

春秋之世與戎狄相終始○齊管之伯也先制戎狄而後

爲盟主○然戎猶散處四方○而狄則獨強北野○入春秋來○

所病者八國○而僖文之際○尤狄人不遑之會也○自管襄

敗狄于鹹○而管仲之決策○簡忌○然齊宋晉魯○日受狄患○

吏不絕書○狄固未嘗深○也○統言之世○狄勢始分○赤○

狄○自狄○並見於經○而中國之制者○不一○書矣赤狄之種○

則有潞○留○白狄之稱○

用白狄○赤狄潞○而晉強白狄以分○而間○滅○

潞有兩單于○而荀奴寇○唐有兩○

也○白狄見赤狄之敗○如爲○晉約○救同秦伐晉○變關一敗○

狄用惕息而大創再戰狄則○深○毀車○爲○行○兵不厭○詐○

撫狄之效○晉若獨捋其勝○

之盟也長鬣至箕○一敗之後○狄去漸遠而厲平兩勝以○

來○狄之要害在○管度兩觀○戎○狄與鄰者○至此○其地多○

戎○有○交○晉也滅赤狄而及廧

作亂也敗白狄于鹹及鮮虞荀罃士魴逐之勿使入盟而還○大子遂與諸侯先歸珍滅之所以弱晉虞也晉之赫伐可謂方哉

然猶鼓之後四伐鮮虞有取無勝當一邑之小能亢霸國乎晉業日衰權臣擅命中行趙氏貪以自封故中山離貳是以弗能克也善哉李琪之論霸也齊桓從狄而伯盛晉人治狄而伯衰亦有徵于晉之末造者盡失而師老無虞中臣定之業所由不復振也

○○宋華向之亂

襄十七年宋華閱李華臣弱堂北之宅使殺其宰華奚賊六人以鈹殺畜虞門合扎踞之後左師懼曰老父無罪賊曰舉北私有討于奚遂斷其妻曰昇余而大壁宋公聞之曰臣也不唯其宗守是務人亂宋國之政必逐之左師曰臣也亦卿也大臣不順國之恥也不如益之乃舍之左師爲已知策荀過華臣之門必騁十一月甲午國人逐鱄狗奭狗人於華臣氏國人從之華臣懼遂奔陳

司徒生女子赤而毛棄諸境下共姬之妾取以入名之曰伯姬長而美平公入多共姬與之食公見棄也而視之尤姬

敬謂御僕生佐惡而婉大子痤美而很合左師畏而惡之與堂人惠牆伊戾爲大子沟師而無寵秋楚客聘於晉過宋大子知之請野享之公使召伊戾對曰小人之事君子忠惡之不敢遠好之不敢近敬以待命敢有貳心乎嫉有共其外至則敢用牲加書啟之而驟告公曰大子將爲亂既與楚客盟矣其內告請祀也遣之客謂公曰大子將爲亂既與楚客盟矣其內告請祀也遣之公問諸夫人與左師則皆曰固聞之公召大子大子曰唯佐也能免我召而使請曰中不來吾知死矣左師聞之

忠恕亡。女丧而宗室於人何有。人亦於汝何有。詩曰。宗子
維城毋翦斯丧。女其畏哉。十年冬十二月。宋華
公子冯寧。公子冯出奔陳。十一年春王二月。叔弓如宋葬平公
也。十二年夏宋華定來奔。亦賦蓼蕭。弗知
又不荅賦。昭子曰。必亡。宴語之不懷。龍光之不宣。令德之
不知。同福之不受。將何以在。二十年春王二月。巳丑。日
南至。梓慎望氣曰。今茲宋有亂。國喪十二年而後平。秦有
大喪。叔孫昭子曰。然則戴桓也。汰侈無度。已甚亂生。也
宋元公無信多私。而惡華向。華定華亥與向寧謀曰。亡愈
於死。先諸。華亥偽有疾。以誘葬公子。公子冯之。則殺之。奠
六月丙申。殺公子寅。公子御戎。公子朱。公子地。公孫援。公
孫丁。拘向勝向行於其廷。公如華氏。陳鳥。弗許。遂劫之。癸
卯。取大子母弟辰。公子地。以為質。公亦取華亥之子
無感。向寧之子羅。華定之子虎。以為質。宋華向
之亂。公子城。公孫忌。樂舍。司馬鳥。向宜。向鄭。楚建。鄭甲。由
奔鄭。其徒與華氏戰于鬼門。殺子城。子城適晉。華亥與其
妻必盟而食。所質公子者。而後食。公與夫人毎日必適華

氏。食公子而後。即華亥忠之。欲歸公子。向寧曰。唯不信。故
質其子。將又歸之。死無日矣。公請於華費遂。將攻華氏。對
曰。臣不敢愛死。乃求去焉。而滋長禍。臣是以懼。故不聽
命。公曰。子死亡有命。余不忍其訽。冬十月。公殺華向之質
而攻之。戊辰。華向奔陳。華登奔吳。向寧欲殺大子。華亥曰。
干君而出。又殺其子。其誰納我。且歸之有庸。使少司寇壞
以歸。曰。子之齒長矣。不能事人。以二公子為質。必免。公子
既入。華牼將自門行。公遠見之。執其手。曰。余知而無罪也。
入復而所。二十一年宋華費遂生華臣。華多僚。華登喜。為少
司馬。多僚為御士。與彙相惡。乃譖諸公曰。彙將納亡人。臣
言之。公曰。司馬以吾故亡其良子。死亡有命。吾不可以再
亡之。對曰。君若愛司馬。則如亡。死如可逃。何遠之有。公懼。
使侍人召司馬之侍人。宜僚欽之酒。而使告司馬。司馬欺
曰。必多僚也。吾有疾。子而弗能殺。吾又不死。抑君有命。可
若何。乃與公謀逐華氏。將使田孟諸而遣之。公飲之酒。厚
賄之。賜及從者。司馬亦如之。張匄尤之曰。必有故。使子皮
承宜僚以劒而訊之。宜僚盡以告。張匄欲殺多僚。子皮曰。
司馬老矣。登之謂甚。吾又重之。不如亡也。五月丙申。子皮

傷君臣之義乎書曰殺一不辜得衆一國君子以爲不仁不可與也宋公使公孫忌爲大司馬邀邛爲大司徒公子鮑爲司寇華耦爲少司寇蕩意諸爲城守使華元爲右師樂呂爲左師樂大心爲右師樂輓爲大司馬以靖國人

華氏向氏爲宋強族華元放華元執政向戌爲左師歷年已久威侮宋國之具也自華元既澤而華氏出奔見於平公之世君子憂其君臣之不睦至元公之時而華向之禍如周幸稷后稽或爲介既絜除畚以文伯宴樂以發幣下日伯氏喘役皆有以鎮撫王室皆有以鎮撫王室以鎮撫文伯揖籍咲對曰諸侯之封也皆受明器於王室以鎮撫其社稷故能薦奉器於王皆居深山戎狄之與鄰而遠於王室王室不及幷戎不戰其何以獻器玉曰叔氏而忘諸乎叔父唐叔成王之母弟也具反舉分憤發須之鼓與其大路文所以大蒐也鼓鼙之甲武所以克商也唐叔受之以處參虛且有戎狄其後衰之路鼓鼗鞉磬柷圉形弓虎賁文公受之以有南陽之田歷位而賜之以大輅之服以大旂之常以黼冕之旒以大阿之劍以斧鉞之秬鬯一卣彤弓一玈彤矢百玈盧弓一玈盧矢百旅賁千人文公受之以有河陽之田歷位而賜之以大輅之服以戎輅之事以闕鞮之命以徼外之賦以共王職王室之不壞賴此器也及其子孫不忘所謂扁也扁而不登以爲大阿故曰籍氏及辛

未廢有績而載奉之以土田撫之以彝器故能守之以中服明之以文章子孫不忘所謂福也福而不登以爲大阿故曰籍氏及辛也平公殺大子痤其魂也以寺人柳而華登成之逐華合比其魂也以寺人柳而華登成之小人之戚國本比於左右有刑人以行其私而平公不悟而左右刑人復以事平公者事元公而元公又不悟也易重巽以申命其此之謂乎

○○○王子朝之亂

昭十六年六月乙丑大子壽卒秋八月戊寅王崩十二月甘悼如周辛稷后稽或爲介既絜除畚以文伯宴樂以發幣下日伯氏喘役皆有以鎮撫王室皆有以鎮撫文伯揖籍咲對曰諸侯之封也皆受明器於王室以鎮撫其社稷故能薦奉器於王皆居深山戎狄之與鄰而遠於王室王室不及幷戎不戰其何以獻器玉曰叔氏而忘諸乎叔父唐叔成王之母弟也具反舉分憤發須之鼓與其大路文所以大蒐也鼓鼙之甲武所以克商也唐叔受之以處參虛且有戎狄其後衰之路鼓鼗鞉磬柷圉形弓虎賁文公受之以有南陽之田歷位而賜之以大輅之服以戎輅之事以闕鞮之命以徼外之賦以共王職王室之不壞賴此器也及其子孫不忘所謂福也福而不登以爲大阿故曰籍氏及辛也平公殺大子痤其魂也以寺人柳而華登成之逐華合比其魂也以寺人柳而華登成之小人之戚國本比於左右有刑人以行其私而平公不悟而左右刑人復以事平公者事元公而元公又不悟也易重巽以申命其此之謂乎

有之二子讓之晉於是乎有董史女司典之後也何故忘之籍談不能對實由王引籍父其與後乎叔興而忘其祖籍談歸以告叔向曰子其不終乎召間之所樂必卒焉今王室愛君不以憂不可謂終王一歲而有二年之喪二焉於是乎只喪寶又求鼎器樂器樂器之來嘉功之由非由喪也一年之喪翻貴莫服禮也王雖弗遂宴樂以早亦非禮也禮無大經矣吾以考典典以志經志經而多言衆典將焉用之二十八年春王二月乙卯朔毛得殺王伯黨而代之

秦弘曰毛得必亡是昌稔惡之日也作故之以而毛得以見周原伯魯焉與之語不說學歸以語閔子馬曰原子其滅乎吾聞之人生於天地有好有惡有喜有怒有哀有樂有生有死有終有始有去有來有出有入有隱有顯有情有義有利有害有愛有惡有取有與有聚有散有施有奪有予有求有容有守有攻有伐有德有刑有賞有罰有慶有弔有福有禍有正有邪有直有曲有剛有柔有緩有急有生有殺有成有敗有興有廢有行有止有動有靜有作有息有文有質有忠有信有慈有孝有貞有順有仁有義有上有下有貴有賤有君有臣有父有子有兄有弟有夫有婦有男有女有外有內有遠有近有新有舊有小有大有多有少有厚有薄有高有卑有深有淺有遲有速有本有末有始有卒有天有地有日有月有星有辰有水有火有金有木有土有穀有物有此有彼有是有非有美有惡有吉有凶有言有動有靜有作有止有行有成有敗有興有廢有取有與有聚有散

簡公敗績于京乙亥甘平公亦敗焉叔欬至自京師言王室之亂也閔馬父曰子朝必不克其所與者天所廢也卑而欲告憂于晉秋七月戊寅以王如平時逆如圃申次于劉師于唐再宸又敗諸郜甲子尹辛取西圃以攻劉劉遺人丁酉前客極寇甚弘謂劉文公曰君其急之先君之力可濟也劉之亡也北三川震今西王之大臣亦震天乘之矣東王必大克　十四年春王二月辛丑酅公

南宮嚚以甘桓公見王于劉劉子朝劉子謂晉弘曰晉氏又往矣對曰何害周德衰大賚只祀有邕兆夷人亦有灘德余有亂臣十人同心同德此周所以興也君其務德無患無

人戊午王子朝入于鄩二月庚戌晉侯使士景伯涖問周故上伯立于乾祭而問於介衆晉人乃辭王子朝不納其使大夫王申王子朝之卿攻瑕及杏晉鄭伯如晉子大叔相見范獻子獻于曰若王室何對曰老夫其國家不能圖敢及王室抑人亦有言曰楚不恤其緡而憂宗周之隕緡乎及焉今子寧靈無乃悔矣然大閒之憂也晉侯如焉告于其皇祖之謂之謚矣靈哉晉之謚也下

之不寧晉之恥也獻于劉文公乃徵會於諸侯劉文公曰余安忍棄宣子圖之乃徵會於諸侯劉文公單子先至而殺劉子還已丑召伯奐南宮極以單子朝周成周之寶珪于河甲

戎津人得諸河上陰不佞以溫人南侵狗得玉者取其玉
將賣之則為石王定而獻之與之東帛 二十五年夏會于黃
父謀王室也趙簡子令諸侯之大夫輸王粟其戍人曰明
年將納王子大叔見趙簡子簡子問焉成周旋之對曰
日是儀也非禮也非禮也簡子曰敢問何謂也對曰此皆
大夫子產曰夫禮天之經也地之義也民之行也天地之
經而民實則之則天之明因地之性生其六氣用其五行
氣為五味發為五色章為五聲淫則昏亂民失其性故
為禮以奉之為六畜五牲二貳以奉五味為九文六采五

章以本五色為九歌八風七音六律以奉五聲為君臣上
下之紀天地之經緯也民之所以生也是以先王慎之故
人之能自動直以赴總名謂之成人大不亦宜乎簡子曰
快也晉終守此言也宋災大心曰我不如衆我於周為
客若之何使客 十四年自踐土以來宋何役之不命而
何盟之不同曰皆同討不庭也 二十八年晉侯將伐曹
事面宋背盟無乃不可乎右師不敢對受牒而退士伯告
簡子曰宋右師必亡奉君命以使而欲背盟以十盟主無
不祥大焉 三十年冬十月文公滅亡 四月
單子如晉告急五月戊午劉人敗王城之師于尸甲戌辰
王城人劉人戰于施谷劉師敗績七月己巳劉子以王出
庚午次于京十城人焚劉內子十伯于褚氏丁丑王次于
崔谷庚辰王入于晉癸巳于次于潛甘知與趙鞅帥師
納于捷女寬守閻寒之人 三十一年冬十月丙申丁酉在郊
遂次于戶十月辛酉晉師圍郟癸未王子朝王子
朝及百氏之族毛伯得尹氏固南宮儕奉周之典籍以奔
楚儕愚奔告以敗召伯逆王子 三十二年夏四月及劉子單子盟逆軍曰
澤次于陘丁巳四十人丁卯晉師使成
公般成周而還十二月癸未王入于莊宮王子朝使告于
天地之性是以長久簡子曰甚哉禮之大也對曰禮上

諸侯曰昔武王克殷成王靖四方康王息民並建母弟以
蕭屏周亦曰吾無專享文武之功且爲後人之迭敗類罪
而溺入于難則振救之至于虔王愚于厥身諸侯莫不
並走其命以祈于身爭予鴈于心戾虐烝民烝烝皇皇不
于寧于逸諸侯宜于有志以和衷臣于內于
天不弔周王晉不若朋無依位鵲上如命頭長將之面縛
晉之大以專其志無禮甚矣文辭何爲 十七年十二月晉
二十
年三月已卯京
九
師敗績
王二年

王會事表 卷九

也在定王六年秦人降妖曰周其有顯王赤克能修其
諸侯服事一世共職王室其有閒七位諸侯不圖而受其
亂災至于靈王生而有銜王甚神聖無惡於諸侯靈王景
王克終其世今王室亂單旗劉狄制亂天下壹行不若周
先王何常之有唯余心所命其誰敢討之師尊不事之人
以行亂于王室使欲無厭兄弟無厭及其親戚神怒民叛
偕姓齊盟儆狄城成周以爲東都崇
文之業施周室之憂儆文武之福以圖盟主宣昭令名
用余一人有大願矣昔成王合諸侯城成周以爲東都崇
其周禮不敢廢墜播越在荊蠻未有依底若我一二
文德焉今我欲儆福假靈于成王修成周之城俾戍人無
勤諸侯用寧蠢賊遠屏晉之力也其委諸伯父使伯父實

重圍之保我。人無微怨。千姓而伯父有榮施光王室
之。范獻子謂魏獻子曰與其失周不如城之天子實云雖
有後事昔弗與知可乎。命以詩書。詩書國無憂是之
不務。而又焉從事。魏獻子以告。使伯音對曰天子有命。敢
不奉承以介晉下。晉侯享范宣子於苕泉。序於是。時在冬十一月。晉
親舒偏不信。如京師。合諸侯之大夫于狄泉。尊王命也。使伯音對曰天子有命。敢
成周。魏子莅之。韓簡子必有大咎。子位以令大事。
非其任也。詩曰敬天之怒。不敢戲豫。敬天之訌。不敢驅馳。
況敢干位以作大事乎。已。孔士朝。舉爵成周。詩又數焉。乃執仲爰以歸。二月。歸諸

晉。使魏舒合諸侯于戚。城成周。魏子莅政。衛侯使甯
悼子如晉。賀城周。且問衛侯之故。晉人將以衛侯
畀甯氏。以說於諸侯。衛侯聞之。夜登亡。公元年。春王正月。辛巳。晉魏舒
合諸侯之大夫于狄泉。將以城成周。魏子涖政。衛侯使甯
將建天子而易位。以合非義也。大事好義。必有大咎。晉不
失諸侯。魏子其不免乎。是行也。爰以子鳥役於韓簡子。及
原。將過而田於大陸。焚焉。還車以入。使屬人丁傅梁以救。夏四月。單武公
其未復命而田也。而逸子會。成周庚寅。栽。宋仲幾不受
功。曰。滕薛鄧君。役也。薛宰曰。宋為無道。絕我小國於周。以
氏。晉荀秦逆王。己巳。王入于王城。館于公族黨氏。而祀

朝于東宮　八年二月巳丑子伐鼓城劉子伐儀栗辛卯
單子伐簡浪劉子伐盂以定王室
十六年昭公之卒絕大書曰至室視朝子單子以王
猶未改元明年又書曰天子居于狄泉尹氏立王子朝
爲之廢書而歎也孟僖之爲弱如是晉文初立殺第
弟夷吾而納重耳內作故不書京師而書王室直若一家之
私也且王猛之居與入鼓同書劉子單子以子朝之
亂也則書尹氏立之其奔楚也則書尹氏召伯毛伯以
之爭實在下上何能爲惟劉單奉王無以號在盟府其
于桓公武公克平僖惠有成勞而甘兵則父忠而子
叛召益則事朝而逆王尹固則奔楚而莊復反覆詐佞

又毛原之不若也子帶之亂商有齊桓一盟而世子定
後有晉文踰年而王室安
穎也然晉卑貢定繕甲勒兵交戰斬艾孔多晉
于泉帥子朝執戮于楚陰忠盡乎既而始終橋遷亦
越時日傳固已詳載之終篇
定簡以來王室多故紛紛
毛伯而單劉大夫之相殺者不盡書書一周公出奔晉而
周大夫之出奔者不盡書書一天王居于狄泉而敬王
之由居者亦不盡書也豈唯不勝書誠亦不欲盡書哉

季氏憂武子不聽奉立之此莫葬二易棄喪禮如故故棄於是陽公十九年冬猶有魯客是謂不度不度之人創不為患若果立之必為

魔今大子卑其大夫而處其官是廢其身也能有處乎無禮必亡宋公享昭子既將宮室美而樂具昭子賦新宮甚欲之公如晉自郊勞至于贈賄無失禮昭子賦采薇而告人曰今並君與叔孫其皆死乎君門之政不承心也心之端

爽是謂愚愚魂魂失之何以能久君為小邾大人生宋元夫人生子貝卑公名從謚謚氏勿與變改非禮也如大國之盟幾是與之如是魯君必出政在季氏二世矣魯君喪政四公矣無民而能定其志者未之有也不圖其務為國君是以鎮撫其民詩曰

人之云亡心之憂矣僖君失民父焉得還其志晴以得命
猶可勢必憂有鸜鵒來巢書所無也師已曰異哉吾聞文
武之世童謠有之曰鸜之鵒之公出辱之鸜鵒之羽公在
外野往飼之馬

氏執邱昭伯。殺之于南門之西。遂伐公徒。了家子曰。請臣僞劫若者而負罪以出。君止意如之事。君也。不敢不改。公曰。不忘也。與我璵璠。如魯。我有已矣。公孫于齊。次于陽州。齊侯脩好。公孫于平陰。公先至于野井。齊侯曰。寡人之罪也。使有司待于平陰。而君辱。公曰。寡君之命臣。事不敢貳。君若以先君之故。不絕魯祀。存亡繼絕。所以報德也。敢有二心。齊侯盟公于野井。遂伐西鄙。以報平陰。公先入。齊侯曰。寡人之罪也。若以大夫之靈。獲

以從執事。唯命是聽。君之憂寡人之憂也。公告于家子曰。天禍不再。天若再禍魯。君其危哉。家子曰。君若以社稷之故。屈身以辱于齊。為臣。誰與之立。且齊君無信。不如早之晉。弗從。戒昭伯率從者將盟。或言曰。叛力盟。心好惡同之。信羣之有。無繼。從公無通外內。以公命示于家子。家子曰。如此吾不可以盟。歸也不能與二三子同心而以禍。皆有罪。或欲通內外。且欲去君。二三子好亡而惡定。焉可同也。陷君於難。罪孰大焉。通外內而去君。君將誰入。弗通。何為。而有此。乃不與盟。昭子曰。與臨見平子。平子稽顙曰。子若或何昭子曰。人誰不死。子以逐君。成名。子孫不忘。不亦傷乎。將以戈擊伏。請相汝之。同會出。遂之及。弇。執諸季氏中門之。好。平子怒曰。何故。以兵入晉門。將滅氏。老季孫有惡。及昭

伯從公平子立臧會會臼傒刎不余與也　二十六年春王正月庚申齊侯取郠葬宋元公如晉公至自晉處于鄆晉韓起來聘公如晉公至自晉處于鄆晉韓起來聘公如晉公至自晉處于鄆晉韓起來聘

于慭、告辭乃辭小國而以難復靈子賜虎衛郝鄉人將戰子家子曰天命不慭久矣使君亡者必此衆也天既棄之而自福也不亦難乎公使子家子如晉公徒數於且知冬公也人其死於此乎子家子乃以君出二十八年春公如晉將如乾侯子家子曰有求於人而即其安人孰矜之其造於竟弗聽使請逆於晉晉人曰大崩魯罔君滅而自外來人曰靖使重見

退而謂季孫。君怒未怠。子姑歸。祭。子家子曰。君以一乘入于魯師。亭孫必與君歸。公欲從之。衆從者。脩公不得歸。

三十二年春王正月。公在乾侯。言不能外內。又不能用其人也。十二月。公薨于乾侯。稱謚。大夫不受賜。子家子受賜。一

稱一等。稱爵。受之。大夫皆受其賜。已未。公薨于家。子及叔孫。於府人曰。吾不反。適君命也。大夫皆反其賜。書曰。公薨于

乾侯。言失其所也。適。閒于閒於也。史墨曰。季氏出其君而民服焉。諸侯與之。君死於外而莫之或罪也。對曰。物生有兩。

有一。有五。有陪貳。天有三辰。地有五行。體有左右。各有

妃耦。王有公。諸侯有卿。皆有以也。天生季氏。以貳魯侯。爲日久矣。民之服焉。不亦宜乎。魯君世從其失。季氏世修其

勤。民忘君矣。雖死於外。其誰矜之。卦爻辭。兆。無常。奉有臣無常位。自古以然。故詩曰。高岸爲谷。深谷爲陵。三后之姒。於今

爲庶。王所知也。在易。日雷乘乾曰大壯。三天之道也。昔成季友。桓之季也。文子之愛子也。始震而十人謂之曰。生有嘉聞。其名曰友。爲公室輔。及生。如十人之言。有文在

其手曰友。遂以名之。既而有大功於魯。受費以爲上卿。至文子。世增其業。不廢舊職。相魯文公。蒞而東門遂殺

趙立爲得君於是乎失國。政在季氏。於此君也四公矣。民不知君。何以得國。是以爲君。慎爾出令。令不及百里。其誰聽之。

年。夏。叔孫成子趙公之衆于鉏。成子言於我未嘗不中吾志也。吾欲與之。而哭叔孫。稱謚。大夫不受賜。子家子受賜。一

子家子不見叔孫。易衰而哭。叔孫使謂之曰。子家子。子家子。子關曰。錮未得見。而從君以出。君不命而薨。錮不敢見。叔孫使

告之曰。公和公爲。實使晉臣不得事君。君公子宋。主社稷。則晉臣之願也。凡從君出。而莫知其所。將焉入。君死於外。而莫之或罪也。對曰。物生有兩。人者。將附于足。點子家

氏。未有役。季孫願與子從焉。此君子孫之願也。使不敢以

告。對曰。若立君。則有卿士大夫與守龜在。敢知。若從君者。則貌而出者入。可也。若鞫。也則君知其出也。而未知其入也。鞫將逃也。衆及環。閱公子宋先入。從公者。皆自墻閱及外。公之費至自乾侯。戊辰公即位。季孫使役如圉。公氏將溝焉。榮駕鵝曰。生不能事死又惡之。以自信也。將焉用之。乃止。秋七月。癸巳。葬昭公於墓道南。孔子之爲司寇也。溝而合諸墓。昭公出故。季平子

爲子惲公九月立惲宮。　二年　夏五月昭夫人謚子李昭公娶于吳吳故不書姓。死不赴故不稱夫人不反葬故不言葬小君孔子與爭過季氏季氏不純放經而已　二十三年春宋景曹李季康子使冉有事且送葬曰敏邑有社稷役之事使肥與有職競焉是以不得助執紼使求從與人曰以肥之得備編列也有不腆先人之產焉使求葬請夫人之宰其可以稱旒繁乎

異乎亡國之君不可與同存也于家檇於公之役季氏臣也曰季氏得民衆久矣有無多好於公徒之敗也曰諸侯之事皆然

臣爲劫君者而公立於公之孫也曰公若無信不如早之首而公皆不聽楯五年莫之能返及其在乾侯也

前漂以意如來聘曰君與之言又曰君以一乘入於曾師公欲從之而脅於從者逢伯陵諫曰不如早殺其與天下之出立設季氏無道脅于公室自成襄之君亦圖是成莫聽因至昭公一旦而棄之再受聚衆大克以帥私寇凡其所爲皆排志無忌而羣臣莫敢斥也一旦國之其孰從爲公若非外野嗷然而哭誰則非君宜皆據劈以行誅討而乃縱臧以長權器彼季氏者又何罪而不逐其君郈昭伯至自齊復命曰意如於公之伐也則登臺而深長肘投甲其謀出于倉舉非有遠志郈公亦原無去之心皆左右說人從而敗之一旦孫寄逋于鄆雖日諸侯討於叔孫之歸也則務施而求改事於乾侯則買公室失民驟難反甘借令善撫鄆衆安知非少康一旅

國亦將信之公復喬怒膏而問知悔稱是臣愈益而君愈怒臣愈益而君愈疏其始猶惴惴焉而懷可生之心終則汰然而成不可生之形矣列文曰固其恐公而除之哉夫公以齊侯之初移叔已知焉而季孫之子在陘而有鼎容謂位之初移叔已知焉而季孫本吉之終不免乾侯之敗然則昭公不立魯可無亂乎吾謂三世之卿固公之弱又未可專責之一人也

○○晉郤氏羊舌氏之亡

昭二十八年 晉祁勝與鄔臧通室鄔盈將執之訪於司馬叔游叔游曰鄔書有之惡直醜正實蕃有徒無道立矣子懼不免時日民之多辟無自立辟姑已若何盈曰祁氏私有討焉何有焉遂執之祁勝羅莒僕莒僕無白乃辟之祁勝羅莒僕莒僕為之謀於百依晉侯執鄔盈

商光有天下其兄弟之因者十有五人姬姓之因者四十人皆舉親也大眾無他唯善所在親疏一也詩曰雖此文王帝度其心莫其德音其德克明克類克長克君王此大因克順克比比于文王其德靡悔既受帝祉施于孫子必能制義因慶德正應和因美照臨四方因則物施普及因敷教而不倦因長賓嬪因威因君慈和因偏服因順長善而從之因此納於大地因文王九德不愆作事無悔故親于必能制義因慶德正應和因美照臨四方因則物施普及因敷教而不倦因長賓嬪因威因君慈和因偏服因順長善而從之因此納於大地因文王九德不愆作事無悔故親

天疏子孫順之主之舉也迎文壹矣所及其遠哉貴亡特道其緊見於魏子魏子因辛來昔叔向適晉叔向從使之收器者而往立於堂下一言而善叔向將飲酒聞之因必譏明也下就其手以上因昔賈大夫惡妻妻而美一年不言不笑御以如皐射雉獲之其妻始笑而言賈大夫因才之不可以已哉不信哥女遂不言不笑夫今子少不屬子若無言吾義失子矣言之不可以已也如是遂如故知今女有力於王室告是以舉女行乎敬之哉毋墮乃力仲尼因魏子之舉也以為義因逝不失親遠不失舉可謂義矣又因其命貴辛也以為忠詩曰永言配命自求多福忠也魏子之舉也忠其命也忠其長有後於魯國

左傳事緯卷九終

左傳事緯卷十

吳闔廬入郢

昭二十三年　吳滅州來令尹子瑕請救三年　吳滅州來令尹子瑕請救三年　吳滅州來

冬　吳子使公子光帥師伐楚　楚沈尹戌帥師救六　沈尹戌帥師救六

水事鬼神本修守備水定國家　而用民力　敗不可勤　州來

在吳猶在楚也　子姑待之　一年　十七年　吳伐楚陽匄爲令尹　十一年

戰不吉　司馬子魚曰　我君上淺　何故不吉　曰楚故司馬令尹

違我請改卜　令曰　鮑也以其柄　楚師殺之　尚大克之

吉　戰于長岸　子魚先死　楚師　楚其乘之

吉　戰于長岸　子魚先死　楚師　楚其乘之　尚大敗吳師　楚其乘舟餘

皇使覘人與後予者守之　衆而譁之　及衆　而譁之及衆盈其艦炭陳以

待命　吳公子光請於其衆曰　嘗先王之乘舟　豈唯光之罪

衆亦有焉　請藉取之以救死者　二人　爵依

於舟側曰　我呼餘皇曰　爾無取　餘皇曰　爾無取

而殺之　楚師亂　吳人大敗之　取餘皇以歸　十九年　春　楚

工尹赤奔陰于下陰　令尹子瑕城郟　叔孫昭子曰　楚不在

請戍矣　其僭自完也　以固其心　楚子之在麥也　鄖陽

封人之女弁之　生大子建　及即位　使伍奢爲之師　費無極

爲少師　無寵焉　欲譖建而去之　以事太子建　以害太子建而去之　以事

無極與建　勸王取之　正月　楚夫人嬴氏至自秦　楚子爲舟師

以食濮貴無禮而貪於楚子曰晉之伯也理亂扶傾今楚
胸故弗能與爭若大城城父而置大子焉以通北方王收
南方是得大下也子建居于城父令尹子也王或從之故大子建居于城父令尹
取貨于介大人也楚大城州來沈尹戌曰楚人必敗昔
周滅之交戎曰吾周室無民者伸川於內而用德於外民樂
其性而無寇讐今宮室無量民人日駭勞罷死轉忘寢與
食非樂之也

貨無饜百於楚子曰楚與他者將以

方城之外叛自以爲猶宋鄭也外首又交晉之將以害楚
其事集矣王信之問伍奢伍奢對曰君一過多矣何信於
讒王執伍奢使城父司馬奮揚殺大子未至而使遣之三
月大子建奔宋奮揚使城父人執己以至王曰
言出於余口入於爾耳誰告建也對曰臣告之君王命帶
曰事建如事余臣不敢不敢荷試外初以還不忍後命故
遣之既而悔之亦無及已王曰何故來何也對曰使而失
命召而不來是再奴也逃無所入王曰歸從政如他日無
極曰夫子材者也哭必愛楚國盡以免其父召之彼仁

必來不然將爲患王使召之曰來吾免而父棄存何謂其
能乎曰員聞逸哭我將歸死爾能報冤免
父之命不可以莫之爲也親戚爲戮不可以莫之報也奔
死免父孝也殺功而仁也擇任而往知也知死不辟勇
也父不可棄名不可廢爾其圖之相從爲愈俱毋相念
員不來曰楚君大夫其謀食乎楚人皆殺之員如吳言伐
楚之利於州于公子光曰是宗爲戮而欲反其讐子可從
也員曰彼將有他志余姑爲之求士而歸以待之乃見鱄
設諸而耕於鄙二十
三年吳人伐州來楚莊越帥師及諸

侯之師奔命救州來吳人禦諸鍾離子瑕卒楚師囂吳公
子光曰諸侯從於楚者眾而莠小國也畏楚而不親已是
以來吾聞之曰作事威克其愛讎小必輯胡沈之君幼而
狂陳大夫謀組而頗頃與其
帥賤多寵政令不壹无國同役而不同心帥賤而不能整
無大威命楚可敗也君分帥先以犯胡沈與陳必先奔三
國敗諸侯之師乃揺心矣諸侯乘亂楚必大奔請先者王
備薄威後者敗陳驟進吳子從之戊辰陳戰于雞父吳子
以罪人三千先犯胡沈與陳三國爲三軍以禦於

往申軍從上先師右吳之軍人或奔或止三國
勢以師擊之三國敗績獲副將之君及陳大夫舍朝次之囚
使今尹與蔡頃門君伍死吳師圍而救之三國奔楚師大
奔書曰朝于柏莒逆威務陳反諸君臣之辭也不言戰
楚未陳也楚大子建之母在鄭召吳人而破之冬十月甲
申吳大子諸樊入郢取楚大夫典其寶器以歸楚司馬遠
越之不及其死衆曰請遂伐吳以徼之遠越曰再敗君
師死且有罪亡君大人不可以莫之死也乃箱於蓬澨楚
囊瓦爲令尹城郢沈尹戌曰子常必亡郢若不能爲城無
益也古者天子守在四夫子守在諸侯守在竟卿守在
疆候單守在四鄙其四竟填其四竟結其四援民狎其野三務
成功民無內憂外患而又無寇讎於是乎作城郭溝洫
鄙守已小矣畢之不暇能無亡乎晉梁伯溝其公宮而民
叛子產弗與正卒修列不可貫也干有逾閑不可亂也攻敵速
君王也國有外援不可貳也干有逾閑不可亂也攻敵速
譬亂制不新敵受其名路作內事因天下誅不從也楚國何
爲必殺令尹令尹死乃亡楚師圍潛使延州來季子聘
化之使公子掩餘公子燭庸帥師圍潛使延州來季子聘
不貪不黷不書完其備以待不虞又何畏矣詩曰無念
爾德聿修厥德永言配命自求多福若放紛回辛武文土不遑同
慎其四竟猶不城郢今上數所而郢是城不亦難乎

四年　楚子爲舟師以略吳疆沈尹戌曰此行也楚必亡子盍
禁民而勞之吳不動而速之吳踵楚而疆場無備邑能無
亡乎越大夫扈初狎於豫章之汭遷公子倉歸生乘舟
余及吳爭舟師師從上江及圍陽而還吳人踵楚而逐人不
能遂濱集及鍾離而還沈尹戌曰亡郢之始於此在矣王
姑靜而亡郢若之師幾如是而不及郢時日薛生焉惰至
今爲梗其王之謂乎　楚子使遠射城州來復舊人
爲城巨而遷焉人馬相雜郭粟孚然郢奚子大叔開
之曰楚王將死矣其民不安其土民必變是弟及子弗能
久矣

六年　九月楚平王卒令尹子常欲立子西曰大子
壬嗣具每井竈也壬子建實聘之子西長而好善立長則
順建善則治王順國治可不務乎子西怒曰是亂國而忘
君王也國有外援不可貳也干有逾閑不可亂也攻敵速
譬亂制不新敵受其名路作內事因天下誅不從也楚國何
爲必殺令尹令尹死乃亡楚師圍潛使延州來季子聘
于上國遂聘于晉以觀諸侯楚沈尹朝帥師救潛
吳師還沈尹戌及之冬吳師圍巢及豫章克鍾離

子窮令尹子常以舟師及沙汭面還左尹郤宛工尹壽帥
陰雲子當吳師不能退吳公子光曰此時也弗可失也告
鄧設諸曰上國有言不索何獲我王嗣也吾欲求之設
諸曰王可弒也母老子弱
是無若我何光曰吾身也四月光伏甲於堀室而告
王王使甲坐於道及其門門階戶席皆王親也夾之以鉞
堂者皆設戟於門外執者手行而入坐設者夾承之
及饋以相授也光偽足疾入于堀室納劍於魚中
以進抽劍刺王鉞交於胷王遂弒之
至日梅先君無廢此只人無廢此只人
吾君也告之以難必興師而來吾出而復命哭
之七人之道也復命哭
子蓋庸奔鍾吾楚師制吳亂而還吳公子燭庸以兵
鄧宛師夾石而舍與使無極北面而告之令尹子常賜而
無極歸郤宛與謀曰子常貪而不仁欲伐子西又謂子惡令尹
欲伐囊瓦於子氏子惡曰我與人也不是以辱令尹令尹將
必來辱為患已甚無以釁之名何無極曰令尹好貨
子出之吾擇取五甲石兵曰寘諸門令尹至必靚之而

寡王安置王與令尹以自利也今尹盍信之矣國將如何
吾君在此告之以難必興師而來吾出而復命哭
令尹病之楚郤宛之黨陷吾大夫而弒王
尹戌言於子常曰夫右尹與中俟尹實弒王子常曰
以與諸侯伐之今不已戮也
為也今吾子殺人以興諸侯無極北面而忠之令尹子常賜而伏誅
夫人相與不知人子建與尹奢
歷十之日君使不殺門不啓不然不
無不及焉所以不報而伏誅也今又殺不辜以與
大誅衆及子文子西不同將作用之夫鄢氏自知婚子之命

以滅三族國之良也而不得位吳新有君疆場日駭楚國
若有大事子其危哉卿者除害以自安也今子愛盜以自
危也甚矣其惑也子常曰何謂忠良曰內不隱親外不棄
子常殺費無極與鄢將師而讒囊瓦於王曰令尹殺三不
辜以興楚國盡在王矣王使囚諸囚以示之且殺之乃止
楚人皆冤之
二十一年　吳子使徐人執掩餘使鍾吾人執燭庸二公子奔
楚楚子大封而定其徙使居養尹大心逆吳公子使居養
莠尹然左司馬沈尹戌城之取於城父與刑田以與之將
若同之將用之也若奸吳再以害吳也子西諫曰吳光新得國而親其民親民如子視
以害吳也子西諫曰吳光新得國而親其民親民如子視

疑其讎以重怒之無乃不可乎吳周之甫侯也而棄在商
亦將奉以祀吳乎以祀吳乎其終不遠矣哀十三年冬十二
蔑不與楚通今商始大比于諸華光又其支將自同於先
王不知天將以為虎乎使勇食吳國而封大異姓乎其神
族奸以待其歸將為用自楊梁子弗諸吳子怒冬十二
月吳子執鍾吾子遂伐徐防由以本之已卯滅徐徐子章
焉所以伐

鄭之寵馬而厭之子常子常歸唐侯白相於可汲曰君以
弄馬之故陷君身棄國家棄臣謀相夫人以僨馬必如之
唐侯曰寡人之過也二三子無皆貴之然人間之何謂
而獻佩于子常子常朝見蔡侯之從命有司曰蔡君之久
也官不共也明日蔡侯歸及漢執王而沈曰
余所有齊漢而南者有若大川蔡侯如晉以其子元與其
大夫之子爲質焉而高伐楚
侯于召陵謀伐楚也晉侯使之聽事于曾以
千曰國家方危諸侯方貳晉侯以其宗族
陳蔡侯晉侯以蔡侯歸得言於范獻
子曰國家方危諸侯方貳晉侯以其宗族
陳蔡侯晉侯以蔡侯歸得言於范獻
陳蔡侯晉侯以蔡侯歸得言於范獻
子曰國家方危諸侯方貳晉侯以其宗族

仲改行師德周公聞之以爲已卿士見諸王而命之以蔡
其命書云王曰胡無若爾考之違王命也若之何其使蔡
先蔡也武王之母弟八人周公爲大宰康叔爲司寇聃季
爲司空五叔無官皆倚文之昭也管文之穆也曹
爲伯何非尚年也今將尚之是反先王也晉文公爲踐土
之盟衛成公不在衷求其事之初罪必本於此故曰晉文
曰晉平邑申衛武蔡甲午鞌宋王臣皆期藏在周
府可殺視也吾子欲復文武之略而不正其德將如之何
甚弘說告劉子與范蔑子業之乃長德義於盟友自召陵
鄭子大叔來往而不留通簡子爲之臨甚哀曰莒父之會
吳子謀去九百日無始亂無怠宰無忙無逸則徒無作忘無畀非忘沈人不會于召陵晉
大宰蔡伐之夏蔡威洗秩楚爲沈故圍蔡仙員爲吳行人
以蔡禁楚之救卻宛自稱伯州犁之孫鄖爲吳
大宰以蔡楚楚自昭王即位不有吳師蔡侯四之以
其子乾與其大夫之子爲質於吳冬蔡侯吳子盾侯伐楚
舍于淮汭自豫章與楚夾漢左司馬戌謂子常曰子沿
漢而伐之我自後擊之必大敗之既誅而行武城
子沿漢而伐之我自後擊之必大敗之既誅而行武城
左子常曰吳川木也我川革也不可久也不如速戰史
皇謂子常楚人惡子而好司馬若與吳舟于淮塞城
且而入是夠兒也子必速戰不然不免乃濟漢而陳自
小別至于大別三戰子常知不可欲奔史皇曰安求其事
舍而逃之將何所入于必死之初罪必本於此十一月庚午
二師陳于柏舉闔廬之弟夫槩王晨壓於冏處曰楚瓦不
仁其臣莫有死志先伐之其爭必弁而後大師繼之必克
弗許夫槩王曰勞則思善則行不待命者其此之謂也今
奔楚師亂吳師大奔之一常奔廣死吳從
楚師及清發將擊之夫槩王曰楚人多我少分爲三隊
免而致死必敗我若使先濟者知免後者慕之莫有鬬心
矣乘濟而後可擊也從之又敗之楚人爲食吳人及之弁
食而從之敗諸雍澨五戰及郢己卯楚子取其妹季芈畀
我以出涉雎鍼尹固與王同舟使執燧象以奔吳師庚
辰吳入郢以班處宮子山處令尹之宮夫槩王欲攻之懼
其子乾與其大夫之子爲質於吳冬蔡侯吳子盾侯伐楚
舍于淮汭自豫章與楚夾漢左司馬戌謂子常曰子沿
漢而伐之我自後擊之必大敗之既誅而行武城
漢而陳之我以後擊之必大敗之既誅而行武城
左子常曰吳川木也我川革也不可久也不如速戰史
皇謂子常楚人惡子而好司馬若與吳舟于淮塞城
且而入是夠兒也子必速戰不然不免乃濟漢而陳自
小別至于大別三戰子常知不可欲奔史皇曰安求其事
舍而逃之將何所入于必死之初罪必本於此十一月庚午
二師陳于柏舉闔廬之弟夫槩王晨壓於冏處曰楚瓦不
仁其臣莫有死志先伐之其爭必弁而後大師繼之必克
弗許夫槩王曰勞則思善則行不待命者其此之謂也今
奔楚師亂吳師大奔之一常奔廣死吳從
楚師及清發將擊之夫槩王曰楚人多我少分爲三隊
免而致死必敗我若使先濟者知免後者慕之莫有鬬心
矣乘濟而後可擊也從之又敗之楚人爲食吳人及之弁
食而從之敗諸雍澨五戰及郢己卯楚子取其妹季芈畀
我以出涉雎鍼尹固與王同舟使執燧象以奔吳師庚
辰吳入郢以班處宮子山處令尹之宮夫槩王欲攻之懼

傷初司馬臣圍麇使囚逃歸麇人囚而殺之以其尸與之圍又殺其子幼弱圍不能去麇師而還

冬楚子伐麇及方城圍麇門諸侯之師救麇楚師分為二隊以擊之大敗諸侯之師遂滅麇

楚子使鬬廉帥師伐吳師于豫章吳人禦之楚師敗績鬬廉以中軍奔吳師乘之楚師大奔

吳人入其郢楚子聞之去麇將救郢聞郢已入吳師乃還

楚子使囊瓦城州來為吳邊邑吳人敗諸鍾離及豫章獲其將公子盤囊瓦懼而城之

秋楚囊瓦伐吳圍六與潛舒人使告變曰方吾在豫章使六與潛舒伐我州來今不救將亡

冬楚囊瓦出師救六與潛舒吳人知其虛而伐之

吳公子光曰此時不可失也我攻其內而子以其外楚人必至吳乘虛入郢

楚囊瓦還吳人敗諸豫章

楚子為舟師將以伐吳

吳公子光曰此其時也

戰于公孫之郊吳師大敗子乃歸四國興罷圍蔡
九年楚囊瓦伐唐唐公告急于晉晉昭公將合諸侯以救之爲其貪於貨不行而還
公羊傳曰此其言圍蔡何大之也
傳曰楚人一言而定三國一言而興一國其此之謂與
論之不和則不和不和不可以違知爲爭端也
亂則必歸焉能定楚亂者唐也楚亡而唐存
其都不與上用及穿王欲殺之子西曰子常唯思舊怨只
取君何效焉王曰善使復其所吾只志而忠王嘗以辛
事楚何爲多取焉子期曰楚滅胡
公羊傳曰楚子圍蔡
報相與也甲而栽廣文而倍夫屯卷九日如千四之柔
蔡人男女以辨使龔于江汝之閒而奉事焉於是平靖王
吳
十年吳復伐楚楚人既免夷虎乃
告大夫殺公子駟以說吳而還吾冬桑臺于州來
公羊傳曰此其言圍蔡何大之也
春蔡昭侯將如吳請大夫皆曰不可其父子承公孫翩翩面射
之入於家人而奉以周文門之東僕射進文之鏑後至曰
如增而進多而殺二人望執弓而先關射之中肘斬廷殺
之故逐公孫辰而殺公孫姓公孫歸生所在而後從王王使由于城麇復仇
謀北方左司馬戴甲公孫歸生公孫姓公孫辰方
城之外於繹阿曰吳將舍江入郢將舍
發梁及霍取舒鳧弦氏潘氏養氏潘氏賞于朱舟陰地司馬
起豐析與狄戎以臨上淵左師軍于倉野
使謂陰地之命大士夜曰晉楚有盟好惡同之若將不

庶以君之顯也不然將遁於少習以聚命士遂誅楊虞孫
趙孟曰晉國未寧安能患於楚必速與之士慶乃致九州
之戎將襲囲以與發丁而城之且將爲之卜發子聚卜遂
執之與其五大夫以畀楚師于二方司馬致邑立宗乃以
誘其遺民而盡俘以歸

吳楚之爭久矣吳常夢之世吳能自强慨而棄諸禁賄
戕敗吳楚之際吳其衰乎爽昧立而楚靈方强人或
朱方執齊慶封三年之內三易帥焉楚息吳窟宜若不
敵乃爭王初立吳館棄疾於舟汭而襲之能慶越而吳
圍衆敗楚常謂而吳常伸當子僚之能慶越而人或史
記稱平王初立施惠百姓存恤國中事亦稱簡兵息民
五年後戰于柏舉一戰而帥楚境雖父再役而七也忘有
者也王僚之立長岸一戰而帥楚境雖父再役而七
災檀鞏中國事也曾定公不能救蔡而長權于吳聖人
借焉故郢不書滅匠以存楚囲盧制子所以抑吳春秋
之法似不止於狄吳也胡子結蔡反國休養數年歲與
滅胡非不能武而務不敢以一矢加吳慰先君于地下
吳之强從可知矣且當自會向以來不復通吳而亭札
作刻吳本强通有以哉

○鄭陳或許

自伯楚而不爭鄭鄭子良曰　冬十月鄭公
君申侯申侯曰吾入晉使鄭伯代之叔詹曰不
之晉梁晉背惠申軍伯舍之二憂伐鄭
取虎牢以逼楚子反救鄭鄭伯與之汜之戰
子反不能決也曰君若辱有寡君寡君其以
兩君之所欲成其可知也不然側不足以知二圃之成
王許靈公恕鄭伯于楚六月鄭悼公如楚公不勝楚人執
皇戌及子國以歸鄭伯賂晉侯公子偃請成于晉秋八月鄭伯
及晉趙同盟于垂棘　六年春鄭伯如晉拜成子游相授

玉于東楹之東子貞伯曰鄭伯其死于归乘也已視流而
行遠不安其位宜不能久　六月鄭悼公卒　八月葬
悼公　十五年　許靈公如楚請伐鄭以復
許男面縛銜璧大夫衰絰士輿櫬詹伯辭曰以君辱貺寡君
許男面縛銜璧大夫衰絰士輿櫬詹伯辭曰以君辱貺寡君
人於許　十八年　楚左尹王子勝言於楚子曰晉於
也而居楚地以不利於鄭晉鄭之睦也鄭若伐許而晉救之
楚氏地矣若盍舍許乎不可於楚而有令政許曰余舊
圉也鄭曰余俘邑也與其得楚圉不如得鄭故鄭人圍許
圉不可小許不可俘僖不可敗若其圉之楚子說冬楚子

圍許公子勝遷許於析實白羽　許悼公瘧五月戊
辰大子止之藥卒大子奔晉書曰弒其君君子曰盡心

力以事君舍藥物可也」　定六年春鄭滅許以許君奔楚也

許靈公在位十受鄭兵戍之三年鄭襄公一歲而再戍之四年鄭悼公使賈舉以其田既又視俊之八年悼公子元求許田既又視俊之六年鄭伯以其大夫之良事晉侯晉侯以其大夫之良事君子是以大國之求無厭也

子其門九年復閻之十四年又與伐之入其三門六年鄭簡公侵宋宋魚石奔楚魚石之亂楚之黨與也

六年鄭簡公侵宋宋魚石奔楚魚石之亂楚之黨與也

不復勝還不發喪

也昔也穆公從事于晉師令尹靈公赴告于郟囚

同一客死而皆爲死義今爲姓忿讎之不設通覩乃祖

父且許男奉和既沒反覆無信君君臣臣父父子子

楚共康之世楚亦未嘗專以疆場之事無歲

不有鄭師楚昔不問靈公之卒惟一出師始以慰死者

而已既而卒悼四位凡楚盟會無役不從當時視楚楚

何嘗爲許報故靈公遷於葉悼公惡於史惡於山羽

許男斯遷於容城因凡四惡皆出焉今其刑餘在歲無

寧居猶伯播越豈木猶于涵逐其之山房且滅許者

鄭十許又爲知井楚也且鄭因諸夏之罪人也昔晉

楚之交介在盟敵若安已卒而迫於諸侯務求楚志若

陵之會許原卒能進而與晉同好鄭獻公乃因晉荊而

存四之或何心乎首鼠

不害衆以位與心哭

太子死而弗葬

之亂楚之愚與

六年鄭簡公侵宋宋魚石奔楚魚石之亂楚之黨與也

不復勝還不發喪

也昔也穆公從事于晉師令尹靈公赴告于郟囚

同一客死而皆爲死義今爲姓忿讎之不設通覩乃祖

父且許男奉和既沒反覆無信君君臣臣父父子子

楚共康之世楚亦未嘗專以疆場之事無歲

不有鄭師楚昔不問靈公之卒惟一出師始以慰死者

而已既而卒悼四位凡楚盟會無役不從當時視楚楚

何嘗爲許報故靈公遷於葉悼公惡於史惡於山羽

許男斯遷於容城因凡四惡皆出焉今其刑餘在歲無

寧居猶伯播越豈木猶于涵逐其之山房且滅許者

鄭十許又爲知井楚也且鄭因諸夏之罪人也昔晉

楚之交介在盟敵若安已卒而迫於諸侯務求楚志若

陵之會許原卒能進而與晉同好鄭獻公乃因晉荊而

叔仲穆子且告之故季悼子之卒也叔孫昭子以再命爲

卿及平子使昭子更受命叔仲子欲博二家于下子

曰王命踰父兄非舶也平子然故使昭子昭子曰叔孫

氏自家舶殺適者立故若此者因嗣以篤之謂之命

矣若不廢君命則謂有常子曰諾將命更曰諾將命

氏設書酢無頗季孫羅而歸於叔仲子敖叔仲小南巔

公子懿謀季氏懋告公面約公如魯南鼠懼不免以賓

齊子仲還及鄫閻與逃介面先及郊閻費飯遂奔齊

之亂也貝卿人或知之遁之面歎貝告曰匿匿乎

陽虎

定五年六月季平子行東野。范氏未至。丙申。季孫有疾。不能興。命正常。召南孺子。將立之。康子。季孫之嫡子也。南孺子。季孫之庶子也。平子怒。令見費人。費人之入。南孺子。季孫之庶子也。平子怒。令見費人。費人之入。南孺子。季孫之庶子也。平子怒。令見費人。費人之入

公之雞君將以文之骨鼎成之昭先定之盤鑑將何以納之厚用一焉公子與二三臣之子商侯曰子之將以爲之質與幣由之所問也今將以小憝蒙君徒無乃不可乎大叔之子曰周公康叔爲相講也而殘小人以棄之不亦辱乎對曰不能以我適孟氏乎對曰不能子曰何後之有而能以我適孟氏乎對曰子天蔣多陽虎強使孟氏逆國人之壯者二百人以爲公期築室於門外晉楚齊是懼焉及弱商陽虎射之不中棄者圍門有自門閒射陽越殺之弱北切公與武叔以伐孟氏公敛處父帥成人自上東門入伐之弗克而還陽虎說甲如公宮取寶門之內弗勝又戰于棘下陽氏敗陽虎說甲如公宮取寶

玉大弓以出舍于五父之衢寢而爲食其徒曰追其將至虎曰魯人聞余出喜下微死有所而追余從者曰噫速駕公敛陽在公敛陽請追之孟孫惡而出陽虎入于讙陽關以歸之子言辨舍爵於季氏之廟而出陽虎入于讙陽關以

定　九年　夏陽虎歸寶玉大弓書曰寶玉大弓書曰名器也凡穀器乃曰得得用爲門幾六月伐陽關陽見殺秦門師慶犯之面出奔齊高昭以伐魯曰子胡忘君之讎乎子貢曰臣聞爲君討賊非伐也魯雖無道彼亦知其罪也下猶和衆應猶決曰四當爲上於施氏矣魯未可取也下猶和衆應猶

仁事大國血無天菑若之何取之陽虎欲勤齊師也齊

師能大臣必多死亡已於是乎奮其計謀戊陽虎有寵於季氏而將殺季孫以不利魯國而未告焉視富不親仁君與之君富於季氏而大於魯國茲陽虎所欲也魯君又收之無乃實乎齊侯既陽虎將東之陽虎願東乃告諸西鄙啓人之申鉏其舅也約而歸之執惠盧寢於其中而逃追而得之囚於齊又以惠盧逃齊宋遂奔晉適趙氏仲尼曰趙氏其世有亂乎

侯犯

定十年　初叔孫成子欲立武叔公若藐固謀曰不可成子立之而奉公南使賊射之不能殺公南爲馬正使公若爲郈宰武叔既定使郈馬正侯犯殺公若弗能其閽人曰以劒過朝公若必回避之劒也告柳子以告必覘之而授之末則可殺也使如之公若曰爾欲吳乎且殺公若侯犯以郈叛武叔懿子圍郈弗克及二子及齊師復圍郈弗克及孟武伯如齊師謂齊侯曰郈非唯叔孫氏之憂社稷之患也將君是以來請君若惠之以利其寡君也唯命是聽齊侯曰昔之棄甘棠召伯猶在況棄魯乎吾聞之棄人用物謂之昏棄物用人謂之亂君其圖之齊侯乃還

其郈人爲之宣言於郈中曰侯犯將以郈易于齊齊人將與其死也猶是郈也而得甘焉盍亦圖之郈人懼乃殺侯犯請易于齊齊人欲以此偪魯必倍與子地且告多公山子之門以備不虞侯犯曰苟得志焉子之門吾門也子何患焉公山不狃叔孫輒圍費人以費伐魯公與三子入於季氏將攻之孟懿子門于南門之內公山不狃叔孫氏之甲伏諸廟門之內而入季氏之甲伏諸廟門之外而入公若藐入南門伏甲發而擊之三子者出戰不勝入於武宮登西北隅以保公公山不狃叔孫氏之甲圍武宮三匝入及公之階武子登臺而請曰君惠徵褊老夫人願以二子者之骨歸葬於魯先君之兆使臣子桓子無辱社稷臣之祿亦猶君也若之何其以二子者之骨辱君之外臣也公與之骨斂而葬之

公孫宿

定十二年　仲由爲季氏宰將墮三都於是叔孫氏墮郈季氏將墮費公山不狃叔孫輒帥費人以襲魯公與三子入於季

民之蠆、曾武子之棄我、入攻之、非克、入及公側、仲尼命申句須、無入公門、何忍不順下我哉、之賢人北國人追之、敗諸姑蔑、二子奔莒、逢皇父、髡屯、駟帶、公孫敖、奪成、及訾、毀成、宰公孫宿、子服景伯、以孟氏之保障也、無成是無孟氏、子鴻不如、我將不盟。冬十二月、公圍成、弗克。」哀十四年、利孟孺子泄、將圍馬于成。成宰公孫宿不受、曰、孟孫爲成之死、不圍焉、爲孺子怒。臣欲殺公宇、罪莫大焉、乃毀諸人之名、春秋所由削之也、夫季氏專政、僭奪公室、今子不度、將尤其子、仲謀去之、而未克、南氏先奔、孟懿子奔成、人奔之、弗內、但免哭于衢、不聽、十五年、春、成叛于齊、武伯伐成、不克、逐叛、臧賓如、見公孫成曰、人皆臣人而有背人之心、況如齊乎、臧爲介、見公孫成曰、人皆臣人而有背人之心、況夢人、懿爲子役、其有不盡乎、子周公之孫也、多聚大利、猶不足、利不可得、而喪宗國、箭焉用之、成曰、善哉、吾不早聞命、陳成子館客、曰、寡君使子石曰、其人願事君、如事衛君、君是以、留書、址上白、君、君是以、留書、址上白、君是以、留書、址上白、君是以、留書、址上白

侯犯罕虎公山不狃安貴皆倚城自固不可不討無何而侯犯先叛師圍之犯潰中而不狃在費未敗也仲尼曰彼之故陪臣之故大都耦國不如節之節都克費屈公四復其始用之者非季孫之意能用孔子也始迫丁陽虎之威終改忌以救亂罷已靖矣黃咸附已而孔子乃使之墮三都孔子之意能不畏乎公敛陽曰成孟氏也季氏必曰無費是無季氏也叔孫氏必曰無郈是無叔孫氏也孔子實能一日留盈孔子之交公謀與謀自是公室益卑三桓益侈公孫宿將成以叛亦莫能廣孟氏也孔叔季之專又甚於孟氏者季昭公有孔子而不能用定公用孔子而不能終陪臣交作不能病二家而反以病魯

定六秋八月宋樂祁告於景公曰請侯唯我事晉今使不

能事晉如逆其使猶愈不至今又執之是絕諸侯也弱之忠難毛人亦不如之何也

諸侯叛晉

秋齊侯鄭伯盟于咸會于衛侯欲叛晉衛侯患之乃盟于襄牛而私於齊侯曰晉范氏中行氏反易天常侵欲不已以陽虎之難也弗可爲也已然子死晉國子孫必得志於宋范氏中行氏君若以大義伐之以安諸侯而威晉其誰敢不從君以此時也請於晉而伐之以報其施且曰以君命越疆而使未致使而私伐誰不敬二君不可不討也乃執寧跞以說於晉晉人將伐齊侯使告於衛侯曰以君命討貳臣敢不承命衛侯欲叛晉而懼齊晉之伐也乃使子行子石子甥侯叔父如晉納賂焉晉人許之平齊侯還衛侯不與盟

秋齊侯將以高發女虎帶乃還不敢入年春王正月公侵齊門于陽州士皆坐列曰顏高之弓六鈞皆取而傳觀之陽州人出拔高拿人弱弓矯矢于車軨之上與一人俱饗候且射于組中頰殪顏息射人甲眉退曰我無勇吾志其目也師退再狐鳴伐其兄會乃呼曰狐也殿趙鞅言於晉侯曰諸侯唯宋事晉好逆其使猶懼不至今又執之是絕諸侯也

范氏柏舟之詩曰我心匪石不可轉也匪席不可卷也威儀棣棣不可選也我心匪鑑不可茹也仲尼曰此詩之謂乎內省不疚何憂何懼

子產論晉侯之疾曰山川之神則水旱癘疫之災於是乎禜之日月星辰則風雨之不時於是乎祭之先王先公則子孫之疾病於是乎告之今無所禜禱而疾病作矣

子產論晉侯之疾曰山川之神則水旱癘疫之災於是乎禜之日月星辰則風雨之不時於是乎祭之先王先公則子孫之疾病於是乎告之今無所禜禱而疾病作矣

子產論晉侯之疾曰山川之神則水旱癘疫之災於是乎禜之日月星辰則風雨之不時於是乎祭之先王先公則子孫之疾病於是乎告之今無所禜禱而疾病作矣

子產論晉侯之疾曰山川之神則水旱癘疫之災於是乎禜之日月星辰則風雨之不時於是乎祭之先王先公則子孫之疾病於是乎告之今無所禜禱而疾病作矣

中牟曰衛雖小其君在焉未可勝也齊師克城而驕其帥又遽遇必敗之不如從齊乃伐齊師敗之齊侯救轅婴公子牙貳圍鄆曰有先舉者吾從之都魁曰乃夫子也吾脫子公賞東鄙書以公使視東鄙書以與直益而先歸之坐引者以師哭之親推之」十年春及齊平「晉趙鞅圍衛報夷儀也初衛侯伐邯鄲午於寒氏城其西北而守之晉將及齊平圍衛午以徒七十人門于衛西門殺人於門中曰請報寒氏之役涉佗曰夫子則勇矣然丧往必不敢敗門亦以徒七十人曰門焉步右指至如方邱植曰中不敗門乃退及役皆入討衛之叛故曰由涉佗成何於是執涉佗以求成於衛衛人不許晉人遂殺涉佗成何奔燕君子曰此之謂棄虛必不均詩曰人而無禮胡不遄死涉佗亦遄矣哉」　十一年冬及鄭平始叛晉也

十二年夏衛公孟彊伐曹克郊遂治羅殺未出不退於羅以其御曰殿而石列其為無勇乎羅曰與其素厲卒為無勇」　十一年春侯衛侯次于垂復伐晉將

右河諸人丈皆曰不可孫蒯意疾曰可鈚師伐洹內傅必數日而後及絳絳不三月不能而河則我阨濟水矣乃伐河西齊侯告饑諸大夫之門唯鄰意疾乘則辭侯欲與衛侯乘與之寢而駕乘廣載甲士三千人以待之晏子曰君之駕也寡人請嚮乃介與之乘驅之或告曰無晉師乃止」　十五年鄭罕達殺宋師于老丘辛侯衛侯次于蘧挈謀救宋也」　哀公七年春宋師伐鄭鄭救故也晉師侵衛不服也」　九年鄭武子駟之喪晉趙求邑無以與之請牙璋及齊子」　哀公

子姚救之大敗之八月甲戌宋取鄭師于嵒百使有能者無死以鄭張與鄭羅歸宋公孫占諸史趙史墨史龜史龜曰是謂沈陽可以興兵利以伐姜不利子商伐齊圍可敗宋不吉史墨曰盈水名也子本也名位敗不可干也炎帝為火師姜姓其後也木勝火伐姜則可史趙曰是謂如川之不可滯也鄭方有罪不可救也救鄭則不吉不如其他陽虎以周易筮之遇泰三之需三之需三日宋方吉不可與也微子啟帝乙之元子也宋鄭甥舅也甥舅也甥舅患也帝乙之元子歸妹而有吉祿我發

為古焉乃止　十二年夏趙鞅帥師伐齊大夫大諱卜之趙孟曰
吉十於此起兵事不可令卜不襲吉行也於是平取犁及
轅瑕鳥鹿之郭侵及賴而還
胡康侯曰晉霸首霸之衰也以為示威乎丘而弗取辭請名
陵而察數盟于沙歃而歸取大于丘民而行反伐事
會于夾谷歸于黃而魯叛如是則諸侯皆笑孤矣
考辰所由豈無故而然哉善乎蘧陵令氏之論之也曰
諸侯之相王澤之竭也蓋由定之春秋而知王澤之竭也
會于洮爰終則齊侯衛侯且伐晉則晉之失諸侯且伐晉則
侯之罪也曰首謀荀治請侯安得背予其黍在大夫之
齊得以盡取蓋侯歸則與齊盟于洮沃于五氏矣魯則與齊盟于
與齊盟于沃于五氏矣魯則與會于幸而與齊
會于洮爰終則齊侯衛侯且伐晉則晉之失諸侯且伐晉
侯之罪也曰首謀荀治請侯安得背予其黍在大夫之
齊得以盡取蓋侯歸則與齊盟于洮沃于五氏矣魯則與齊盟于
與齊盟于沃于五氏矣魯則與會于幸而與齊
先氏留時以齊景霸宋景之君其國皆殭戮之周旋
何以為哉今也齊景六卿皆代興之志宋衛魯鄭
之君無有公室以為之輔其亡也宜哉
大夫坐而失信於下仲尼以為不知禮
衛而失衛荀寅士吉射不順於晉趙鞅納之
先氏留時以齊景霸宋景之君其國皆殭戮之周旋
何以為哉今也齊景六卿皆代興之志宋衛魯鄭
之君無有公室以為之輔其亡也宜哉
大夫坐而失信於下仲尼以為不知禮
衛而失衛荀寅士吉射不順於晉趙鞅納之

項定夫晉以安世九君之業皆無罪累之功著在中夏
至項定壞而不可復收嗚呼庶興存亡术有撫及而
然者也當原首事之無未而察其所由失矣或曰晉之
微也大變在夷狄有楚亦振有吳弗捷二彊皆克伯權
遂弱自召陵掩十八國之衆不能振旅至于戎蠻之執
晉侯之背而伐楚之師走于城麇滅徐伐陳
命卿不稱踐土之盟戎取乘丘之師自吳城麇滅徐伐陳
蔡侯之背而伐楚之師走于城麇至于戎蠻之執
實孟子曰上下交征利而國危矣哲之衰又誰哲歟
○范氏甲有大之亡
二年冬晉趙鞅帥師伐衛遂伐邯鄲以
九年
鎮州鼎新范官子所為刑書焉仲尼曰晉其亡乎失其

女人晉國將守唐叔之所受法度以經緯其民卿大夫以
序守之民是以能尊其貴貴是以能守其業貴賤不愆序
謂度也文公是以作執秩之官爲被廬之法以爲盟主今
棄是度也而爲刑鼎民在鼎矣何以尊貴貴何業之守貴
貴賤無序何以爲國且夫宣子之刑夷之蒐也晉國之亂制
也若之何以爲法蔡史墨曰范氏中行氏其下亡乎中行
爲下卿而干上令擅作刑器以爲國法君臣之位加范
氏焉易之亡也其及趙氏趙孟與焉然不得已若總可以
免」定　秋九月雨雪大敗晉師于中牟獲晉祝史特其
年

勇也」　五　晉士鞅圍鮮虞報觀虎之役也」　十二　晉趙鞅
年　年
謂邯鄲午曰歸我衛貢五百家吾舍諸晉陽午許諾歸書
其父兄父兄皆曰不可衛是以爲邯鄲而寘諸晉陽絕衛
之道也不如侵齊而歸之乃如之而歸之于晉陽趙孟怒
召午而囚諸晉陽使其從者說劫而入洩寘不可乃使告
邯鄲人曰吾私有討於午也　于唯所欲立遂殺午趙
覆治寘以邯鄲叛及六月士軍司馬籍秦圍邯鄲邯鄲午
荀寅之甥也荀寅范吉射之姻也而相與睦故不與圍邯
鄲將作亂董安于聞之告趙孟曰先備諸趙孟曰晉國有

用牢人誦不死。吾死璩矣。乃經而死。趙盾尸諸市而書於
知氏曰。上命戮罪人安丁。既伏其罪矣。敢以告。知伯從而
孟盟而後。趙氏定。紀安于於廟。晉人圍朝歌。公會齊侯。
侯于鄗。上梁之閒。縣救范中行氏。誘成軍。小王桃甲。狄
師以壺飧。軍吏曰。盡乎。小人反。范
中行氏之師於潞。縣救范氏之師于
百泉。年 癸丑 夏。四月。齊侯。衛侯。
會于乾侯。救范氏也。師及齊師。衛孔圉。鄭良霄。
蒲冬十月。晉趙鞅。荀寅。帥師。城汝。
于姚。于殽之上。書。時。
卑。少以兵車之旆。與。軍。期。兵車先。陳。罕。虢。自後。殿。而從之。
彼見吾貌。必有懼心。於是乎合之。遂大敗之。從之。十戰。
焦。梁丁曰。詩曰。爰始。爰謀。爰契。我龜。謀協。以故。兆。詢。可也。
荀子。智曰。范氏中行氏。反易天明。斬艾。百姓。欲。擅晉國。而
滅其宗。君。寡君。將。卹。焉。今。鄙。為不道。乘吾。邊。邑。助臣二三子。
於子。姚之。墓下。獻。日。高。張。主。
頃丸。則。從。君命。和。德。義。除。語。恥。在。此。行。也。克。敵。者。上。大夫。
野。朝。刻。多。死。趙孟。曰。國。無小。
吾不。奈。日。戎。上。也。大。子。曰。
至。下。大夫。受。郡。上。田。十。為。庶。人。工。商。遂。人。臣。隸。圉。免。志。

之十一日范氏中行氏之子孫在能士之我御之士也將而
棄材用殺皆絕」　二年　魏絳殺其君悼公　三年　魏絳
假周與范氏趙鞅以為討六月癸卯周人殺長魯公冬十月
晉趙鞅圍朝歌師于其南為寅伐其郛門入
已犯師而出癸丑奔邯鄲十一月趙鞅救上軍攻忌范氏
也　四年　秋七月齊陳乞弦施衛甯毆救范氏於午門五鹿
九月趙鞅圍邯鄲冬十一月邯鄲降荀寅奔鮮虞趙稷弁
臨十二月弦施通之遂墮臨圍夏伐昔攻邯鄲逆時
陰人孟絳曰合鮮虞納荀寅于邯鄲　五年　春晉圍邯鄲
荀寅士吉射奔齊初范氏之臣王生諫張柳朔言諸晉子
使為相人昭子曰夫非也臣敢違之及范氏出張柳朔其
過忘不去善義之經也臣敢違之及范氏出張柳朔其
子圍從于魯之我將比死王生授我矣吾不可以僭之遂
死於邯人夏趙鞅伐鮮虞范氏之故也遂圍中牟　六年　春
晉伐鮮虞沿范氏之亂也
定公十一年　秋晉趙鞅入于晉陽以攻晉荀寅士吉
射入于朝歌以攻晉趙鞅奔晉陽晉人圍之鞅患其晉之亂政又加焉夫傳曰寇
襄陵諸侯謀救衛且大去亦叛安之南侯之叛鮮不

自大始憶昔士鞅取貨納侔弗克侔寅求賂侵楚然
功諸卿貪昧漸已成習范中行之賂貨固不在趙鞅求
貢之後也是時中國之大如魯衛宋鄭固不折而入于
齊君孤在于上而臣交爭于下分裁利窮勢不相容欲
也而殺鄲午寅也吉射也為午面伐欲廉也不信也
受多也為鞅而伐范中行氏鞅逐晉陽寅吉射據朝歌
專殺專伐其罪均也晉固有令始扇者死而鞅則先之
且晉陽保障風稱強偏朝委儲足自保未必深為國患
也乃荀士不反鞅獨善歸者趙氏之窖盛矣三家朋比

之市
五
姜氏姬生子不成而死適子忽娟之子荼嬖大夫
惡其為太子也以於公
公曰君之尚長矣未有太子若之何
公曰二子則於憂虞
公疾使圍惠子高昭子立荼寘諸公子於萊
冬十月公子嘉公子駘
葬萊人歌之曰景公死乎不與埋三軍之事乎不與謀師
于師乎何黨之卒
為所從必信諸大夫曰彼若復蓋桑子之命昔日高閭
左傳事緯 卷十 十七
侍君必偏哉盡去高國將謀子子早圖之國之莫如盡滅
欲殺之子曰國之多難貴寵之由盡去之而後君定既
成謀矣盡及其未作也先諸
之夏六月戊辰陳乞鮑牧及高大夫甲入于公宮昭子
聞之與惠子來如公戰于
高張晏圉放施來奔八月齊師意茲來奔陳僖子使召公
子陽生寫而見南郭且于曰嘗獻馬於季孫不入於
上乘故又獻此請與子乘之出乘曰而告之故陽止如之
先待諸外
公子曰事未可知反與王也處成之遂行肆夜
至于齊
問人知之
僖子使子士之母養之與餽者皆入
十月丁卯立之
將盟
鮑于酲而升其臣差車鮑點曰乳虎
之命也
陳子曰受命于
鮑子
遂止
鮑子曰子之命也
曰女忘
之
為
子牛而
折其
而背
之也
悼公懦首
曰吾子奉義而行者也
若我可
不必亡一大夫
若我不可
卜必亡
公子義則進
否則退
敢不唯子是從
廢興無以
說則所願也
鮑子曰晏井君之子
乃受
使胡簋以安
左傳事緯 卷十 十八
子如賴夫謂鄭
君王甲拘江說
四王豹于句賁之丘
公使
朱毛告於陳子曰
陳子則不及此然君異於器
不可以二
器二不圓
君一多門
敢布
諸大夫
大夫信子不對而泣曰君辱
不信臣
以齊
之困
又有憂
少君不可以動是以
永長君
盍亦能容羣臣乎
不然夫孺子何罪
毛復命公悔
之
毛曰君大訪於陳子
陳子
小乎也使
遷孺子於駘
不至殺諸野幕之下
弗者
及
八
或謂胡簋於齊侯
曰安孺子之窟也六月齊侯殺胡簋收又謂晏公子曰
使女有焉
乘乎
公子懼之
公謂鮑子或謂于子姑居於
于陽生寫而見南郭且于曰嘗獻馬於季孫不入於

路以察之若有之則分室以行若無之則反子之所由門使以二分之一行半通使以二乘及酋牖之以入逆殺之寵祿之為害也甚子不立國本動搖矣昔祁公五子爭立四世不康管仲亂政者亦來賂之寺貂也人即近在君側不必專政擅國君指斗殺之柄宋景公向政由田氏公作位日久田氏得民日深縱令早建世子彼且以作難況加君既正是速之變也今承靈莊之後庶子爭寵便辟遠公在位五十八年弗程行愛憎罔辜子以亂作大夫命則曰姑且謀臣何憂無君夫陽生長也荼少而賤則傻之樹子國高受其亂命適所由長也孟子荼之不遇桓惠而陳乞寵之貞木連枝惠而陳乞寵之鴆牧又非里丕之所可方則荼也殆矣先君折衝於孺子乞也專囊於中霤於于廢遠位屏君可無相尤乃悔公親以為言信子溫謝朱毛贊謀原陳氏之初志但終慶君未必弒君而立人必以自忘歸之杜氏謂楚北方立鄭家僅老昔疑於兒面臑而由笳蓬明書之以為弒主春秋之書防微杜

漸所以深惡亂賊而絕其萌也今諸宇愈年為君矣而陳乞復外求君大夫逆寧拜稽首而君之哀符義陘不能前生昭業昭文皆爾此文皆爾而其卓則有也與之矣經大書曰齊陳乞弒其君荼春秋作而亂賊懼矣

其然乎

○宋景滅曹

哀七宋人圍曹門郭相子思曰宋人有曹鄭之患弗圖不可以守不救必師師救曹侵宋彻曹人或愛朱君子立于廬宮而謀亡曹門曹叔振鐸封公孫強為政必去之及曹伯陽即位好田弋曹郡人公孫疆好弋獲白鹿獻之且訪政事大說之有寵使為司城以聽政夢者之子方行強言語說於曹伯曹伯從之方有晉而好宋宋人伐之曹人不救築五邑於其郊曰大城鍾邱八年春宋公伐曹將遂滅曹執曹伯及司城疆以歸殺之

閻之怨命反之遂滅曹執曹伯及司城疆以歸殺之

曹於春秋最為微弱大都從大國以圖存也自照共以

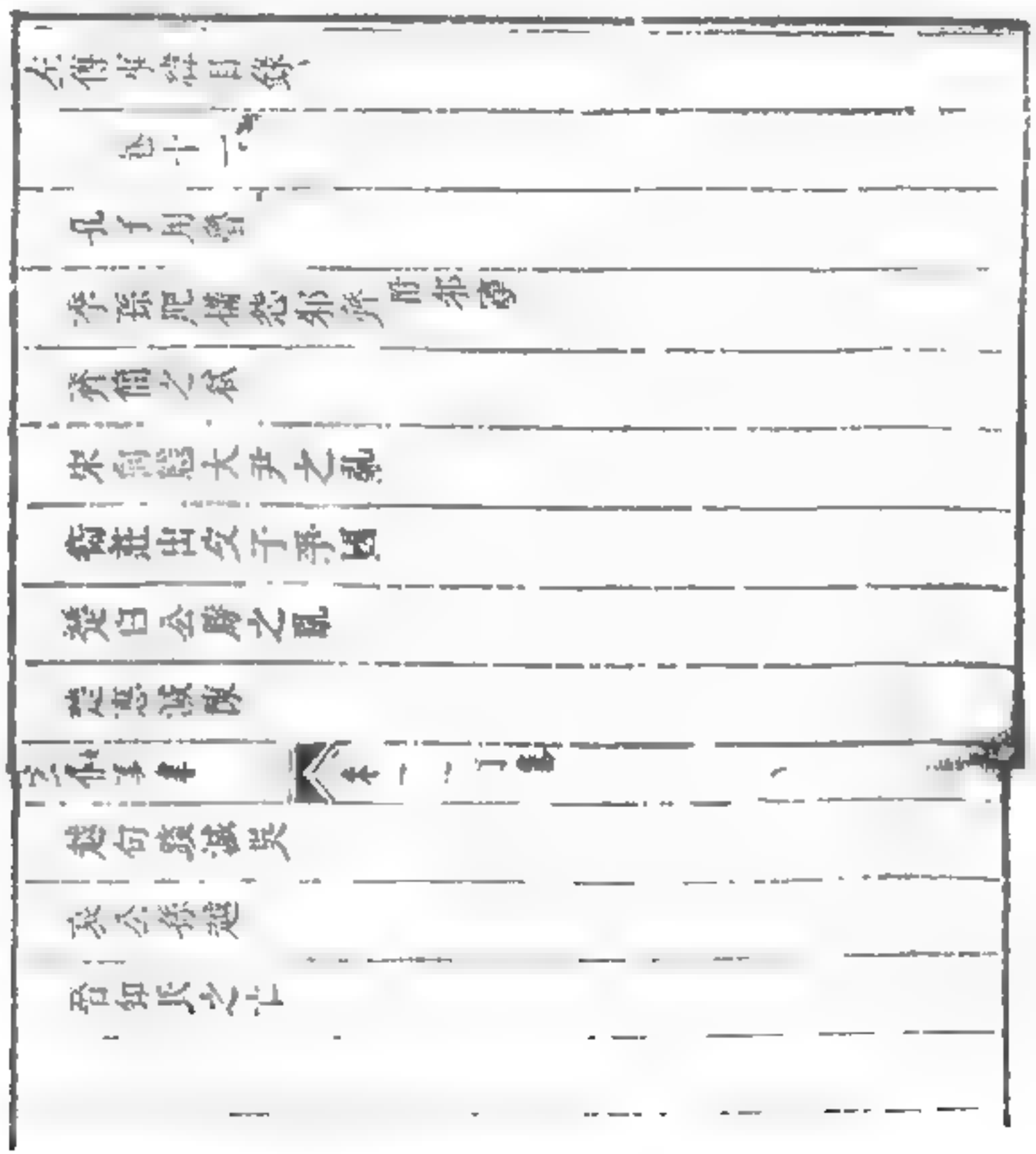

○○孔子用魯

昭七年 九月公至自楚孟僖子病不能相禮乃講學於孔子及其將死也召其大夫曰禮人之幹也無禮無以立吾聞將有達者曰孔丘聖人之後也而滅於宋其祖弗父何以有宋而授厲公及正考父佐戴武宣三命茲益共故其鼎銘曰一命而僂再命而傴三命而俯循牆而走亦莫余敢侮饘於是粥於是以餬余口其共也如是故能有立吾聞聖人有明德者若不當世其後必有達人今其

左傳事緯卷十二

將在孔丘乎孟懿子與何忌於夫子使事之而學禮焉以定其位故孟懿子與其寮敬叔往學禮焉

定公 年 夏公會齊侯于夾谷孔丘相定公將會齊侯犂彌言於齊侯曰孔丘知禮而無勇若使萊人以兵劫魯侯必得志於齊侯曰孔丘知禮而無勇若使萊人以兵劫魯侯必得志於齊侯從之孔丘以公退曰士兵之而二三子以公退曰士兵之而二三子以命請侯也裔不謀夏夷不亂之作以兵亂之非齊君所以命諸侯也裔不謀夏夷不亂之作以兵亂之非齊君所以命諸侯也裔不謀夏夷不亂

十年 春王正月用田賦 十六年 春王正月用田賦 十二年 夏四月己丑孔丘卒公益之蓋三邑 十二年 夏四月己丑孔丘卒公益之蓋三邑

齊師出竟而不以甲車三百乘從戎者有如此盟也孔丘使茲無還揖對曰而不反我汶陽之田吾以共命者亦如之齊侯將享公孔丘謂梁丘據曰齊侯將享公孔丘謂梁丘據曰事既成矣而又享之是勤執事也事已成矣而又享之是勤執事也犧象不出門嘉樂不野合享而既具是棄禮也若其不具用秕稗也用秕稗是棄盡也君子以為不敬棄禮從簡惡子盡圖之夫享所以昭德也不昭不如其已棄禮從簡惡子盡圖之夫享所以昭德也不昭不如其已

也乃不果享齊人來歸鄆讙龜陰之田 哀十一年 孔文子之將攻大叔也訪於仲尼仲尼曰胡簋之事則嘗學之矣甲兵之事未之聞也退命駕而行曰鳥則擇木木豈能擇鳥

也乃不果享齊人來歸鄆讙龜陰之田 哀十一年 孔文子之將攻大叔也訪於仲尼仲尼曰胡簋之事則嘗學之矣甲兵之事未之聞也退命駕而行曰鳥則擇木木豈能擇鳥

文子遽止之曰圉豈敢度其私謀訪衛國之難也將止孫人以魯召之乃歸季孫欲以田賦使冉有訪諸仲尼仲尼不對而私於冉有曰君子之行也度於禮施取其厚事舉其中斂從其薄如是則以丘亦足矣若不度於禮而貪冒無厭則雖以田賦丘亦未之有也若以田賦丘亦未之有也

文子遽止之曰圉豈敢度其私謀訪衛國之難也將止孫人以魯召之乃歸季孫欲以田賦使冉有訪諸仲尼仲尼不對而私於冉有曰君子之行也度於禮施取其厚事舉其中斂從其薄如是則以丘亦足矣若不度於禮而貪冒無厭則雖以田賦丘亦未之有也若以田賦丘亦未之有也

疾呼呵哀哉凡人無日非子貢其不沒于魯乎夫子之言山禱失則丘名失則愆名失則忘失心爲昏失所爲愆生不能用死而誄之非禮也稱一人非名也君兩失之

魯之於孔子也惟定公一用之用又不終嗚呼豈人之窮也計其終身展施之日惟是季孫之一魯山景者齊師壓境一日以王命相見於一堂實當孔子知天下之移不我棄也退而修詩書讀易象自春秋本魯而孔子率矣是用也退而修詩書讀易象自春秋本魯而孔子率矣是時哀公殺翁二相益與用田賦而不恭詩陳恒而不從乃其一誅與哲人已萎之後哀公之不振又

照定之不若也迫人臭容與無足爲輕重矣魯有哀公而不能用人而不能用人且聽命於齊楚之大爲公其衰乎

○○季孫肥構怒邾黃附邾事

定二年　邾莊公與夷射姑飲酒私出閉門乙丙焉奪之杖以鼓之三年春二月辛卯邾子在門臺下延陵季子適齊自吳反面縞帶經而哭三踊乃窆旣封左袒右還其封且號曰骨肉歸復于土命也若魂氣則無不之也遂行不顧

邾子望見之怒謂曰夷射姑旋焉命執之勞祖庇自投于庭廢于壑戾燭遂卒先葬以車五乘五人五翣公卜葬于繹故及是冬盟于邾修邾好也

來自子貢祀為邾子乱引的知名印公愛上中共答論子貢曰以魯觀之二君者皆有死亡焉夫魯死生存上之證也將在周旋進退俯仰於是乎觀之今正月相朝而皆不度心已亡矣喜事不體何以能久高仰驕也卑俯替也驕近亂替近疾君為主其先亡乎夏五月壬申公羣仲尼曰賜不幸言而中是使賜多言者也秋七月壬申羣氏季平不穆夫人宋赴且不稱也葬定公雨不克葬書雨也葬定双不慎身君不成喪也」哀二年公

春傳邾將伐鉏鉏人宴其壻而殺之田而愛盟」

三年秋季孫有疾命正常山無死而抚子之子男也則以告而立之女也則肥也可季孫率康子即位葬魯昭子在朝南氏生男正常曰夫子有遺口命具固臣曰南氏生男則以告於其大夫而立之不生女男也敢告遂奔衛康子高迎公使共伯或殺之而或殺之又召正常正常不反

伯對曰先王未之有也吳人百宋百宋我晉不可以後宋且晉守晉大夫過于吳王百年不亦可乎吳王百年不亦可乎吳且晉也譬如農夫田疇其有荒穢不芸籽不強耘雖有饑饉不能憂也今吳王闔廬即位不修德而勤兵於我我實不德以為吳憂吳其能久乎吳王夫差甘棠之下而棄其國家其誰與我且國內豈不是放子以晉及於我且國內豈不是放子以晉及於我且國內豈不是放子以晉及於

請貨以免邾莊公與之盟于爰婁公會吳于鍾離公羊傳曰會猶最也最猶聚也聚猶俱也其俱聚而背君之盟辟君之執事以陵我小國邾非敢自愛也懼君威之不立君威之不立小國之憂也若夏盟於都行於而背之成求而不遂四方諸侯其何以事君且魯賦六百乘君之私也以私奉君唯君圖之吳子從之　入吳爲邾故將伐魯訓於叔孫敖叔孫敖曰魯有名而無情伐之必得志焉弗伐必害於國吳人不信曰魯有名而無情何以得志對曰魯恃衰而驕驕而無禮衰則多懼驕則上不如已也乃止之盟是棄國也吳恃而驕不虞不備人之有也不以衰驕之可也棄正也則隱且決

景伯負載逆於兩門乃哭備於吳人請之以正子姑嘗商之而後止吳人盟王孫苟子服景伯以告子服景伯對曰泰伯端委以治周禮斷髮文身贏以其蛇委之即位而通之季劫侯適吳王將使我子張病之王問於子貢子貢曰魯未可以得志焉也齊侯悉其民人以從其君也大者親戚用命死長其志齊悼之是四體既正齊仲公之來也季康子欲以其妹妻

十年春邾隱公來奔。齊人殺其大夫公子陽生。公會齊子邾子
鄭子伐齊南鄙。師于鄆。齊人弒悼公。赴于師。哭于三日。哭
于軍門之外。徐承帥舟師將自海入齊。齊人攻之。承帥乃
還。秋。吳子使來復儆師。十一年春。齊爲鄆故。國書帥師
圍我。高子帥師救我及清。季孫謂其眾。孰求于齊師。重帛
也。若之何。求曰。一子守二子從。公禦諸。臣季孫曰。不能。求
曰。居封氣之閒。季孫告二子。二子不可。求曰。若不可。則君
氣出。一子帥師。背城而戰。不扈者。非魯人也。舉之羣室。衆
戰而能獸。獲曰。擊之。公爲與其嬖陳汪錡乘。皆死。皆賢於
子羽。銳敗我。不徼

於齊之兵車一室。敗車。儀死。求又殺車。儀死了何患。等二子之不欲戰也。
宜政在季氏。當了之身。齊人伐魯而不能戰。子之恥也。大
不列於諸侯矣。季氏從於朝。伐於無氏之海。武叔呼而
問敗。對曰。君子有遠慮。小人何知。強問之。對曰。少。
人慮材而言。量力而共者也。武叔曰。是謂我不及大
退而鬼。乘孟孺子泄帥右師顏羽御。邾茅夷佗右。帥未帥。左
師管周父御。樊遲爲右。季孫曰。虹也。骨有子曰。吳出命爲
季氏之甲七千。帥有以武城人三百爲己從。皆老幼守宮。
令曰。當不復見子矣。陳書曰。此行也。吾聞數而已。不聞全
天子哭門之外五日。右師從之。公叔務人見。保。衛。而立。曰。
吳申成踐于艾陵。展如敗高子。國子敗胥門。巢。江。率。助之。
不能謀。士。不能死。何以治民。吾。既。言之矣。敢

大敗齊師。獲國書。公孫夏。閭丘明。陳瑕。東郭賈。車八百乘。甲首三千以獻于公。將戰。吳子呼叔孫曰。而事何也。對曰。從司馬王賜之甲劍。伐鼓。曰。不得貳。事後無廢命。叔孫未能對。衛賜進曰。州仇奉甲從君而升公使大史固歸國子。且告師期。齊侯命修守備。曰。小胥大扁。守國。我今悉命。偏曰。若在此。吾不能。不識不敢知。以使下執。

也。齊侯無日矣。

大或者以陳氏爲矜。斥。良。新。長。公室而他人有之。不可知也。其貴終賓之。亦不可知也。若善魯以待時。不亦可乎。

必惡焉。子玉曰。然吾受命矣。子使告我弟。冬。及齊平。十七年。

公會齊侯盟于蒙。孟武伯問于高柴曰。諸侯盟。誰執牛耳。李巡曰。部衛之役。吳公子光曰。如晉。發陽之役。魯石尪。武伯曰。然則魏也。二十年。春。齊人來徵會。夏。會于柤。

爲鄭故。謀伐晉。鄭人辭。秋。師還。二十一年。秋。八月。公及齊侯鄭伯盟于祲祥。

齊侯鄭子盟于顧。齊人責稽首。因歃之。曰。魯人之皐。數年之以魯爲證。魯人不從。曰。自我先君周公太公。股肱周室。夾輔成王。成王勞之。王室是以。賜我先君。履。東至於海。西至於河。南至於穆陵。北至於無棣。五侯九伯。實征之。以夾輔周室。王命之曰。世世子孫。無相侵奪。桓公是以糾合諸侯。而謀其不協。弗使匱乏。今爾何故。棄命廢職。而討我乎。對曰。先王疆理天下。物土之宜。而布其利。故詩曰。禹敷土。隨山刊木。奄有九有。共貢厥名。土不備貢。不共王職。則缺我高蹈。唯其備貢。以爲二國憂。是行也。公先至於

之。以告。公若曰。比其復也。昔雖乃勤。爲後人之來。欲無勤。可乎。對曰。諾。於是晉荀寅求貨。不得。將伐魯。以爲。魯將簡兵以待我。重衰之五年。叔孫舍。卒于堂。武伯使告于齊。齊侯將爲之興。縞。素。之。以告。公若曰。比其復也。昔雖乃勤。爲後人之來。欲無勤。可乎。對曰。諾。於是晉荀寅求貨。不得。將伐魯。以爲。魯將簡兵以待我。重衰之五年。叔孫舍。卒于堂。武伯使告于齊。齊侯將爲之興。縞。素。之。

合。衆。部之盟。邾人。與。焉。丁。酉。未。完。魯。因。不。得。伐。邾。也。然。三桓欲利其私。何。盟之。石。晉。書。完。公。先。公。卷。邾。之。役。吳。公。子。光。如。晉。發。陽。之。役。齊。侯。邾。子。盟。于。顧。齊。人。責。稽。首。因。歃。之。曰。魯。人。之。皐。數。年。

惟。拳。無。何。而。伸。孫。伐。之。繼。而。三。子。共。伐。之。陳。瓘。東。郭。賈。奔。陳。二十年。春。齊。人。來。徵。會。夏。會。于。柤。二十一年。秋。八月。公及齊侯鄭伯盟于祲祥。

之。曰。然。後。盟。於。何。經。乃。猶。無。職。今。年。成。盟。明。年。又。向。之。

八。年。叔。孫。通。如。齊。五。六。年。間。伐。邾。之。役。或。三。或。五。將。

人。子。走。出。以。成。閽。伐。大。夫。既。殺。其。欲。而。入。有。之。室。乃。

公。仁。親。行。殺。則。三。家。均。享。其。利。討。則。公。獨。受。其。惡。也。

雪恥邪子吳人甲午陳城下之盟春秋所恥而三子不顧
時國已甚定公十有四年會于夾谷盟于黃會于咸
秋、圍同姓相害也景公本于哀之五年叔孫昭子聘
邾齊之小隙遂不懌榮吳而毀晉績無異唐高祖之稱
臣突厥石敬瑭之父事契丹也吳既驕諸侯受困自
是魯亦兢兢三桓歸利私家賄賂公室不惟無君又
無日不蓄其君爲已復也孫越之惡兆於此矣

○○齊簡之弒

哀十四年齊簡公之在魯也闞止有寵焉及即位使爲政陳成
子常之騶鬬諸御諸御事告于公曰陳闞不可並也君其
左傳事緯　卷十一　十四

擇焉弗聽子我夕陳逆殺人遂之遂執以入康氏方睡使
救而遣之請休備卻罔焉宁闚子我
盟諸陳宗初陳豹欲奪子我之
而止既而告曰有疏豹者人將士
志欲殺子臣吾軍其爲人也故緩其
在我也使爲臣徒日與之言或說逆有寵謂之曰我盡逐
康氏而立女若何對曰我是於陳氏矣且其遣者不過數
人何憂不盡焉逆告陳氏子行曰彼得君弗先圖子子行
出奔吳五月壬申成子兄弟四乘如公子我在幄出

逆之逆大閉門傳人樂之子行殺侍人公與婦人飲酒于檀臺成子遣高宴公就戈將擊之大史子餘曰非不利也將除害也成子出舍于庫閉公猶怒將出曰侍所無君子行抽劍曰窮上之賊也雖非陳宗所不殺子者有如陳宗乃止子我踏為徒攻閉與大門皆不勝乃出陳氏追之失道于倉中適豐丘人執之以告殺諸郭閭破子將殺大陸子方陳逆請而免之以公命取車於道及彭衆知而來之出雍門陳豹與之車弗受曰逆喬余請豹與余車余有私焉事子我而有私于其譬何以見眷衛之士東郭賈奔衛庚辰陳恒執公于舒州公曰吾早從鞅之言不及此四年齊陳恒弒其君王于舒州孔丘三日齊而請伐齊三公曰魯為齊病久矣子之伐之將若之何對曰陳恒弒其君民之不與者半以魯之衆加齊之半可克也公曰子告季孫孔子辭退而告人曰吾以從政矣夫魯君臣上下交相為也言

春秋絕筆於獲麟先儒謂聖人所感而作曰以為終然之例如懼亂賊之切安知孔丘之絕筆又不為之前乎庚辰曰是我迂吾見也吾以國人出君止與處多立則四年而葬未踰九年而葬喪三年之內再舉君也自景公之殺父喬子方立而弒悼公

左傳事緯

定十年宋公子地發自鉏上有白鳥四公爰向魋魋欲之公取而朱其尾鼠以與子地有白馬四公爰向魋魋欲之公取而朱其鬣以與子地怒使其徒扶魋而奪之魋將走公閉門而泣之曰盡臣弟辰曰子分室以與鉏也而獨畢魋亦有頗焉子為君魋不過出竟君必止子公子地出奔陳公弗上辰為之而亦逃辰曰是我迂吾見也吾以國人出君止與處多十一年春宋公子地出奔陳十二年春宋公子辰暨仲佗石彄出奔陳

公化仁弟公子地人于鄭以救秋災大心從之大焉宋忠
謂司馬司馬欲入子車止之曰不能事君而又伐國
以乘車者曰連人來告曰勿有是及宋平元之族自
畏不與也祇取死焉向魋遂入于曹以次六小使左師巢
伐之欲質大夫以入焉不能亦入于曹取貨魋曰不可既
不能事君又得罪于其將若之何乃舍之民遂叛之向魋
奔衛向巢來奔宋公費persuade之曰魋之黨人與子有言矣不可以
處向氏之寵曰臣之罪大當誅但氏可也名以先臣之
故而使有後君之惠也公曰不可以入矣司馬牛致其
邑與珪焉而適齊門惠出于衛地公文氏攻之求夏后氏
之璜焉與之他日公子地奔晉公取其邑焉司馬牛又致
邑焉而適吳吳人惡之而反亦召之會於蔡門之外而殺之子
虎有友曰司馬而奔其兄懼殺邑以與之懼殺相而行告
桓司馬之臣子僕克適宋告大人曰蔡將納桓氏
公則請子仲初子仲將以祀叔之子非我焉子虎曰必立
伯也是其利子仲怒弗從故對曰石邱則老矣不能豫也
公執之皇瑗奔晉召之　十八年宋殺皇瑗公聞其情
瑗皇氏之族使皇稷為右師　十九年宋景公無子取公孫

屬之子得與啓齒諸公名未有立焉子是皇后爲右師皇
非我爲大司馬皇懷爲司徒靈不愛爲右師樂飛爲司城
樂朱鉏爲大司寇六卿三族降聽政因大尹以逮大尹常
不告而以其欲稱君命以令國人惡之司城徒去大尹左
師曰縱之使盜其罪重而無基能無敗乎冬十月公游于
空桑辛巳奔于運中大尹奚空桑之士千甲奉公自空桐
入如天宮使召六子曰寡下有師君請六子書六子至以
甲環之曰君有疾病二子盟乃盟于少寢之庭曰無
爲公室不利人再拜稽首之而徒莊使宣言曰以
無疾而死死又何之是無他矣大尹之罪也得要皆化首
而寢于虛門之外已爲而集于其上昧加于南門之加
于桐門曰余愛矣必立女大尹惑蠱其君而專其利今君
盟之乎使視爲最書大子在唐孟將盟之視最以載書告
皆非我皇非我四子登門尹得左師曰民與我逐之下
皆歸授甲使衛于國曰大尹惑蠱其君以陵虐公室與我
者救君者也衆曰與之大尹徇曰無從氏皇氏子不利公室
與我者無愛不論衆曰無別誅氏皇氏欲伐公衆得曰不

彼以踐公有罪我伐公則我爲使國人施於大尹大尹
奉啓以奔楚乃立得司城爲上卿盟曰三族共政無相害
也
宋景公之世有衆大心之奔有公子地母弟辰仲佗石
強之奔奔而且入邑以叛其後復有向魋之叛而奔向
巢之奔皇瑗之奔公既奪而大尹又奔其奔其亂數數
然也春秋之末宋亦多事矣皆首惡大心爲右師宋
取大子與母弟辰送于地爲質二子圍與公同盟于少寢之庭曰無
華向奔而宋易六卿以衆大心爲右師宋厥未治
之故也或爲國大臣或爲君介弟公曾不能安之衆叛
親離憑自斃介爲禍始景公其春秋之臨君哉宋自魚
石出奔羣臣尤而效之勍櫟以奔爲亂始其奔也讀楚
或陳或曹皆宋蟹也狄蟹宋者以敗宋敗勝則入國收
則出奔宋蔑莫可如何大國亦無如而問之如彭城之
圍者時無晉憚以爲盟主也宋事晉既約無大國之助內有
求使皆不撓宋宋亦不復事晉既興戎鄭國銳意於入曹師

一覆於伐鄭皇瑗以自焚也桓魋亂宋桓氏向巢黜戴以自焚也桓魋亂宋桓氏向巢黜戴以自焚也桓魋亂宋桓氏向巢黜戴

世尼之遂奪其妻咸而立之卒州公奪之斬以獻於是二者故開衛人以州公入衛侯之城鉏宋公采珠寵不與由是得罪及右氏出城鉏人攻大叔疾衛莊公殺之使炭渠殺絰於郎葬於少姬初晉悼公子慈亡在衛使其女僕而大叔懿子止而改之酒遂聘之先悼子卒悼子即位故是戎狗大夫悼子下臨人簿憂戊　十五年　衛孔圉取太子蒯聵之姊生悝孔氏之豎渾良夫長而美孔文子奉適子而妻之以其子與之言曰苟捨我入爾室與之罪人拿太而來乃囚諸門孔氏之老聲伯之妹姻爲請于伯姬門其入舍于孔氏之外伯姬使婦人送飯與之同食孔伯姬使太子與五人介與豭從之適孔悝于厠盟之遂劫以登臺強與之盟遂入舍于伯姬氏既

逃奔晉獻侯謂渾良夫曰吾雖先君而不得其寵若之何良夫代魏犨者而言曰疾與下君皆君之子也召之而舊材焉可也若不材罷可得也盍告大子大子使五人與狄從己趙公而強盟之且請殺良夫公曰其盟免二死曰請之後有罪殺之公曰諾故

十七年春獻侯為虎幄于籍圍成采令名者而與之食為大子請使良夫良夫乘衆甸兩牡紫衣狐裘至世奏不釋劍而食大子使傘以退數之以二罪而殺之晉趙鞅使告于獻曰君之在晉也志父為主請若大子來以質及免志父不然寡君其以志父之

為也獻侯辭以難大子又使梓之夏六月趙孟圍衛齊國觀陳瑤救衛得晉人之俘獻于王使服而見之曰國子實維齊桓而命管仲曰無保魯仲尼歸曰管氏其亡乎君侈而多內其家臣乃通侯為靈臺于籍圃與諸大夫登焉公怨曰子欺我而登此臺也對曰臣有疾異于人若見之君將殺之是以不敢公怒辭曰豈有疾異于人若公怒其于門也欲殺之而後亡公之人也奪南氏邑而奪司寇亥政公使侍人納公文懿子之車于池初衛人逐丁氏以其備物封爵子剛子伏公酒納夏戊之女婁以為夫人其弟則人叔疾

之從孫甥也少畜於公以為司徒夫人寵衰期得罪公使
三匠久公使優狡盟擊鼏而甚近信之故褚師比公孫彌
牟公文要司寇亥司徒期因三匠與奉彌以作亂背執利
兵無者執斤使舉箱入于公宮而白大子疾之宮譟以攻
公郤子士鼏禦之箱援其手曰子則勞矣將若君何不見
先君乎君何所不逞欲且君嘗在外矣豈必不反當今不
可衆怒難犯休而易罰也乃出舍適蒲鼏曰晉鮑不可
舍適鄄鼏曰齊管不足與謀適魯魯鉏不可將適洽鼏曰魯不足與謀適
戚鉏以衛越越有君矣不如戚鉏以衛越越有君矣不如
人衛之寔子郊之見子之高下揖文子曰無罪懿子曰彼
好專利而忘大見君之入也宜先直焉若逐之必出於南
門而適君所大越帥君必請師焉陳在朝使文子
諸其宰揮出信弗內曰乃信諸外里遂有寵使如越請
師靈之無道也宮中為亂大人宜在桑中信從之利復
見於今日也禮義消亡至此極矣要相之
欲發憤除荏政而出走得罪於君夫人其為孟子泣於君
曰君復而庶少待之必誅於
氏乃虛於子矣師侵名州大發出樂之大敗臨階師定子
之喪焚之于平莊之上文子使王孫齊私于皋如曰子將
大滅衛乎抑納君而已乎皋如曰寡君之命無他納篇君

放也靈公惡欲傳位於臣子鄂不受而立大子之子
臨爲出公者靖守宗桃旋亡爰而後之國可矣乃負位
竊通拒父棄兵衛國之惡自此起焉殺衆侮主輒不受
父之命受之王父也信父而廢王父則是不爭王父也
嗚呼天下有無父之國哉的丁設緜慢而見孔子驁騎
車而識遂援廢其才智必有能過人者故婦行雖薄而
善惡皆心劍十大夫亦且補之劇疏之出坐以救母之
之命衆君之命厚矣有不返國人忘之久矣靈假王父
之命衆其之命厚矣有願爲之死者遂而不反

左傳事緯　卷十一　三十

所自來也出公立十三年而莊公亦劇瞶入莊公立二年
而出公輒又入劇瞶之入也晉趙鞅助之其再出也晉趙
鞅伐之鞅之入也齊人助之其再出也齊臣逐之矣劇
瞶之殺於已氏鞅之舉於越也父子相襲不獲考死孰
非靈公之貽謀不臧乎靈公之世公孫戌北宮結奔魯
平以告子西子西曰勝如卵余翼而長之楚國第我死令
尹司馬非勝而誰勝聞之曰令尹之狂也得死乃非我子
西不悛勝謂石乞曰王與二卿士皆五百人當之則可矣
乞曰不可得也曰市朝有能宣傚者若得之可以當五百
人矣乃往白公而見之與之言說告之故辭承之以劍不

師比孔煙皆奔宋大叔遺奔晉出公復立而逐石圃共
君廢置莫定其臣奔走弗遑衛國之亂越三世而不靖
二十餘年而未有寧也孔子之愚欲正者豈無謂與

○○楚白公勝之亂
哀十六年楚大子建之遇亂也自城父奔宋又辟華氏之亂於
鄭鄭人甚善之又適晉與晉人謀襲鄭乃求復焉鄭人慎
之如初晉人使諜於大宰嚭行而期焉大宰嚭愛而信
邑人誘之鄭人召之行而見乳子西欲召之棄公曰晉驕也
吾聞勝也信而勇不得不舍諸邊竟使衛潘焉棄公
小周仁之謂信率義之謂勇皆同勝也好復言而求死士
殺令尹與司馬非勝而誰勝聞之曰令尹之狂也得死乃非我子
西不悛勝謂石乞曰王與二卿士皆五百人當之則可矣
乞曰不可得也曰市朝有能宣傚者若得之可以當五百
人矣乃往白公而見之與之言說告之故辭承之以劍不

勳勝曰不爲利謀不爲威傷不渝人言以求伸吾志之貞
人伐與白公殺之請以戰備獻許之遂作亂秋七月殺子
西子期子閭而劫惠王子西以袂掩面而死子期曰昔吾
吾以力事君不可以弗救挾惸章以殺人而後死吾乞曰
何以守矣乞曰有楚國而治其民以敬事神可以得群且
有榮矣何患弗從葉公在蔡方城之外皆曰可以入矣于
尚曰吾聞之以險徼幸者其求無饜葉必解囲其殺齊
管修也而後入白公欲以子閭爲王子閭曰不可其以劫
子閭曰王若安靖楚國臣尸王室而後死焉亦不晚若將
敢不聽從若將專制之門國孰敢違之而以王如高府石乞尹門
之而以王如高府石乞尹門囲公陽穴門或遁之曰吾聞不殺
人之宮葉公亦至及北門或遁之曰吾聞不殺人者君
如墜慈父母誰敢賊之矣君傷者是絕民望也若之何不
胥乃胥而進又遁人曰君胡胥囲人望君如望慈焉曰
君胡胥囲人望君如望慈焉曰
而進遁微尹固帥其屬將與白公子高曰殺二子者楚不
弃白公子高曰殺二子者楚不

囲矣樂德從風具可保乎乃從葉公使與囲人只攻白公
白公弃市面蘧伍之伍抱石乙而囲曰公之死所面長者使余先
曰余知其死所面長者使余先
也克則爲卿不克則烹曰莫勿言曰不言將烹乙曰此寡
弃頹黃氏充齋梁無二志囲葉乃使寧爲令尹使寬爲司
馬而老於葉
梁公可謂賢矣先哉曰公之亂後能定之居方城之外
而繫囲中之望不賢而能之乎留公陽負王以出高祖
殺尹固反正而從葉公葬之君子謂爲王子囲不可遏以兵
亡奪事緯 卷十一
矣之而楚也亂之而安陽呼異哉
○○楚忠敗陳
哀元年
與楚者有從葉公者有隊人從囲無囲從黨逢滑當公而
進曰臣聞囲之興也以福其亡也以禍今吳未有福禁未
有禍楚未可弃吳未可從而晉囲亡也若何
公曰囲勝君亡非禍而何對曰囲之有是冬矣夫必不復
小國復兆大國乎臣聞囲之興也視民如傷是其福也
其亡也以民爲上弃是其禍也楚雖無道發不又行其民

吳日敝於兵。豢骨如莽而來見穆焉。天其或者正訓楚也。禍之適是。其何日之有。陳侯從之。及夫差克越。乃修先君之怨。秋八月。吳侵陳。修舊怨也。　六年　吳伐陳。復修舊怨也。

楚子曰。吳先君闔廬與仲有盟。不可以不救。乃救陳。師于城父。民乃遁。　十一年　夏。楚囚殺頓子牂及其大夫逢丑父。秋七月。楚子在城父。將救陳。卜戰不吉。卜退不吉。王曰。然則死也。將以死之。退不如死。死一也。其以蘇公女有徐以為己大罪。國人逐之。故出。通晉其族。楚國人逐之。故出。通晉其族。楚國人逐之。故出。通晉其族。楚

處士儆使奉尸將命。荀、我寡君之命達于君所。則曰、請于深淵。固天命也。非君與潞人之過也。吳人內之。」　十七年　楚白

公之亂。東人懼其聚而長楚。楚既寧。將取陳。蓼。楚子問帥於大師子穀與葉公諸梁。子穀曰。右領差車。與左史老皆如陳。葉公諸梁。子穀曰。右領差車。與左史老皆如陳。和令尹司馬以作陳北。其可使也。子高曰。事疏民慢。之罷不恭。其可使也。子高曰。事疏民慢。之罷不恭。

用命。焉子穀曰。觀丁父。鄧侯也。武王以為軍率。是以克州蓼服。唐。大啓羣舒。彭仲爽。申侯也。文王以為令尹。實縣申息。朝陳蔡。封畛於汝。唯其任也。何賤之有。子高曰。大命不諂。令尹有憾於陳。天名亡之。其必令尹。之子是與。君盍

舍焉。臣懼有[illegible]。之武城尹。吉也。帥師取焉。秋。七月。之武城尹。吉也。帥師取焉。秋。七月。

巴、邾、楚公孫朝帥師滅舒蓼。其實六。皆下子良以為令尹。沈尹朱曰。吉過於其志。薰公曰。王子而相國。過將何為。他日改卜子國。而使為令尹。　十八年　巴人伐楚。圍鄒。初。右司馬子國之卜也。觀兵。觀曰。如心。故命之。及巴師至。將卜帥。王

元惡。其是之謂乎。志曰。聖人不煩卜筮。惠王其有焉。昔者楚子北伐陳。將以為厲乎。王甲位而背後之。春秋以為有罪。陳惡公友鬥貢來事。不見。下。乃伐之。楚人伐陳。大夫從楚而見。獲。時陳方從楚。聽。子穀也。不懷。方從會召陵。晉定不競。陳方在楚。楚方伐陳。然。其從事而已。亦未必真能忘楚。及吳入郢。來召楚公。逢滑曰。楚未可弃。吳未可從。意。獨。域。邦。昭。楚。與。自是以後。陳吳結怨。闔公

在位。專於從楚。滅。頓。圍蔡。昔。蔡從之。大夫。德。無。厭。吳。楚。一也。楚。鳥。焉。陳。赴。發。墻。棄。疾。德。其。亦。仁。是。懲。思。乃。蔡。能。幹。吳。以。報。讐。辱。陳。反。比。楚。而。虐。同。仇。寡。恩。懲。昔。仁。敗。衆。怨。卜。郎。之。盍。姑。圍。乎。執。事。焉。楚。惠。既。卜。陳。乃。卽。秋。七。月。

卽。吳。問。陳。何。以。敗。楚。則。大。夫。圍。盍。姑。代。陳。昭。王。奉。而。不。能。救。也。楚。人。曰。我。留。下。之。本。以。救。陳。退。人。曰。非。不。可。不。問。於。是。怒。而。伐。陳。既。又。定。大。臣。後。之。吳。乘。其。不。戰。而。還。夫。陳。既。背。楚。楚。之。甲。未。出。陳。不。知。楚。不。救。卽。吳。夫。豈。得。已。哉。為。陳。者。亦。類。矣。從。楚。則。是。使。與。吳。到。是。伐。讐。乎。兩。大。之。間。弗。能。自。彌。雖。欲。無。亡。不。可。得。也。後。以。後。吳。越。方。爭。楚。氛。日。惡。吳。救。不。至。陳。國。之。大。夫。非。

齊侯將享公夾谷而謀襲魯公孔丘相焉以
兵劫魯侯以要其利孔丘以公退不盡一等
使優施舞於通道齊侯見孔丘之趨進而刺
之孔丘歷階而上不盡一等使優施舞於通
道齊侯見孔丘之趨進而刺之孔丘歷階而
上不盡一等使優施舞於通道齊侯見孔丘
之趨進而刺之孔丘歷階而上不盡一等使
優施舞於通道齊侯見孔丘之趨進而刺之
孔丘歷階而上不盡一等使優施舞於通道
齊侯見孔丘之趨進而刺之孔丘歷階而上
不盡一等使優施舞於通道齊侯見孔丘之
趨進而刺之孔丘歷階而上不盡一等使優
施舞於通道齊侯見孔丘之趨進而刺之孔
丘歷階而上不盡一等使優施舞於通道齊
侯見孔丘之趨進而刺之孔丘歷階而上不
盡一等使優施舞於通道齊侯見孔丘之趨
進而刺之孔丘歷階而上不盡一等使優施
舞於通道齊侯見孔丘之趨進而刺之孔丘
歷階而上不盡一等使優施舞於通道齊侯
見孔丘之趨進而刺之孔丘歷階而上不盡
一等使優施舞於通道齊侯見孔丘之趨進
而刺之孔丘歷階而上不盡一等使優施舞
於通道齊侯見孔丘之趨進而刺之孔丘歷
階而上不盡一等使優施舞於通道齊侯見
孔丘之趨進而刺之孔丘歷階而上不盡一
等使優施舞於通道齊侯見孔丘之趨進而
刺之孔丘歷階而上不盡一等使優施舞於
通道齊侯見孔丘之趨進而刺之孔丘歷階
而上不盡一等使優施舞於通道齊侯見孔
丘之趨進而刺之孔丘歷階而上

越不爲沼吳其深矣。使壻除疾而山必道焉。吾未之有也。盤庚之誥曰。其有顛越不共。則劓殄無遺。古之善人易種于茲邑。是商所以興也。今晉易之。將以求大。不亦難乎。弗聽。使於齊。爲其子於鮑氏。友反役王。因之。賈舅之屬鏤以死。曰。樹吾墓槚。槚可材也。吳其亡乎。三年。其始萌矣。盈必毀。天之道也。

十二年　公會吳于橐皐。吳子使大宰嚭請盟。公不欲。使子貢對曰。盟所以周信也。故心以制之。玉帛以奉之。言以結之。明神以要之。寡君以爲苟有盟焉。可改也已。若猶可改。曰盟何益。今晉子孫相繼。以從天下。而吳行人且姚而憎。謀於行人。以改制命。將何以求盟。吳不出令。而使行人。令之不信。孰甚焉。子胥不可。曰。夫諸侯之會。事既畢矣。歸老。以相隊也。今吳不行禮於衞而濟其惡。將焉用之。子盍見大宰。乃請東錦以行。語及衞故。大宰入告。

也。發。君懼。故將止之。子貢曰。諸侯之來也。各懷其寶。以相交也。衞雖小。未有釁焉。其人愛其寶。以事其君。以待鄰國之求。若之何奪之。若奪之。則諸侯皆懼。各保其寶。而不相往來。是閉諸侯之交也。其何以事君。衞君之來也。其人皆喜。唯子胥懼曰。是棄吳也夫。諸侯皆有貳心。於吳矣。夫差不尋盟。將歸罪於我。我不受。將棄親即讎。以自絕於天下。子貢曰。不然。夫差侈而自大。其欲也不可厭。其心驕而不仁。其民憔悴而無親。國家內外。上下交怨。將以爲己討。而不知其禍。子姑歸。吾將使之。子胥見大宰。乃請東錦以行。語及衞故。大宰入告。

子之智也。若能爲衞。是障害也。子者。將其志於齊。且合諸侯而弊衞君。子良不許。陽僖公或害難以禍乎大宰。嚭乃舍衞。飲衞賈曰。吳王之貪。而嚭之佞。子胡不歸。將以爲禍。子貢歸。以告子良。子良曰。君必不免。其死於吳乎。然爲國又愛其賢之同矣。

十三年　夏。會單平公。晉定公。吳夫差。于黃池。六月。丙子。越子伐吳爲二隧。陽自南方。先及郊。吳大子友。王子地。王孫彌庸。壻於越。自溆上觀之。爾雅。兄姑蔑之。蔑。

曰、吾父之廢也不可以見讐而弗殺也大子曰、諾而不克將亡國請待之、翟庸不可蚤絕若干王子地助之乙酉戰翟庸不可蚤絕若干王子地助之乙酉戰綢繆薪楚師敗績子地生子西子期奔鄭吳師獲大子友王孫弥庸壽於魏丁亥入郢昭王奔隨吳人責隨曰、周之子孫在漢川者楚實盡滅之今天誘其衷使知其祖考有禍敗之萌而相從於亂以間執事執事若不圖將不利於漢川唯執事所命隨人卜以龜龜曰不吉不可與戰隨人辭王奔鄖鄖公鍾建負王以從鄖公鄂與其弟懷曰、平王殺伍奢子胥出走子胥名員楚人召之曰來我將爵汝不然將殺汝子胥曰、楚人來召我我來必使父不得活父曰、爾能來則免父我能死爾往報讐員謂其兄曰、楚之邊邑有卑梁氏其處女與吳邊女爭桑吳人怒而滅卑梁氏楚平王聞之大怒興師將伐吳吳人聞楚兵至使公子光帥師擊之獲楚公子囊瓦於是楚人城郢而還吳王闔廬既得志於楚乃求伍子胥伯嚭而用之以謀楚國

子胥伯嚭相謂曰、楚殺其大臣囊瓦而誅其邑卑梁氏今吳王有憂國之心將以討楚子胥曰、楚殺其大臣囊瓦而誅其邑卑梁氏今吳王有憂國之心將以討楚子胥曰、楚未可伐吳子曰、我能使楚可伐乎曰、請姑觀之乃見吾人吳人將以公見吾使子服景伯往觀之子服景伯還告曰、王必無害吾使不反吾聞之國將興聽於民將亡聽於神今王將棄民而聽於鬼其不反乎且夫德輶如毛民鮮克舉之王其棄德而民與之乎子胥曰、楚大子建父之讐也吾將用之以報楚王若殺建是除吾讐而益吾敵也不如因而厚之以怒楚王楚王殺其大子建伯嚭曰、楚王殺其大子建其大夫必人人懷憂而個其王楚王又多信讒諛其國必亂亂而後可圖也子胥曰、楚王貪而多怨其大夫莫親其國可一舉而破也吳王曰、善哉吾將從子之謀而伐楚子胥伯嚭相謂曰、吳王闔廬信吾謀必興師伐楚楚王聞之必殺其大夫伍奢伍奢有二子皆賢楚王并殺之以絕吳之謀也

左傳事緯　卷十一

以御之越子以三軍潛涉當吳中軍而鼓之吳師大亂遂敗之」十九年春越人侵楚以救吳也夏楚公子囊瓦及蔡侯唐侯伐吳冬十一月吳子使其弟夫槩王子蓋餘帥師三千人自棠溪伐蔡三戰三北奔楚楚人囚蓋餘於鍾離囚及戶牖大宰嚭將以幸於吳王而欲殺之非晉之所能及也吾是以事於上帝先王季平而畢何世有賤壽自襄以來未之或

務除楚隙曰若使吳王知之名何趙孟曰可乎對曰諺曰
之乃往先遣丁越軍曰吳伐門上閉多矣盟君親討焉
爰之人莫不欣躍唯恐君止不從請入視之許之告于
吳王曰寡君之老無狀使帶甲滔天以逞兵于君地不共黃池之
役君之先臣悼公得承齊盟曰好惡同之今君在難無恤
不敢憚勞非晉國之所能及也便陪臣敢展布之王再拜
稽首曰寡人不佞不能事越以爲大夫辱命之辱敢不從
命越軍聚謀曰何時舍寡人寡人死之不得矣王
曰滅人必哭吾將有聞也史黯何以得爲君子對曰黯也
聞之曰君子之言信小人之言僞今吳將有大志而
懼吳請使吳王居甫東鄙曰孤老矣耄昏不能事君乃徙越人
以歸

吳越之爭春秋左氏內外傳吳越春秋越絕書其
其事之詳者王曰宜哉二十二年冬十一月丁卯越
伐吳請使吳王居甫東鄙曰孤老矣耄昏不能事君乃徙越人
以歸

吳越之事春秋左氏內外傳吳越春秋越絕書其
不見於經越人究竟滅吳終春秋之世越未嘗一
吳之入越也春秋所謂之讎楚文懼夫差之先晉於
此亦勢之必然者也二國兵端始於魯昭之三十二年
越首受兵懲自吳起既而闔廬入郢允當乘虛以蹙其
國都越復報之伐句踐敗吳闔廬傷趾而李大
國集士之垠實備與於此惟是哀公無能吳以會而
劫吳以臣卑天先伸執於疆外禍深於國中者當之爲

通鑑綱目三下 卷十一 四十五

通故史記曰。出在齊亂齊破吳彊晉而霸越。非無因也

○冬公孫趙

哀二十一年。夏五月。越人侵楚。秋八月。越人又侵楚。

二十二年。秋八月。越人歸我俘。

二十三年。公子慭之子曼

公如越。

曼公孫趙也。越書缺其字。

曼以求中國之勢。故後於趙而尚首奉之者。魯人賤

之。

公弗能自免而託國於夷狄。皆其忘患也。其能自每戮

首事焉。叔青報聘之後。公自高唐結援大國。遂欲借兵

以剪內患。不知城狐社鼠。此趙也。則有若以妾

易內主。如城狐社鼠。不去。終亦除也。且

以昭公之不能行於季氏者而哀公欲名諸三家。趙鞅

之謂事君

未出告。見公之門內不如

小侯卑於三卿之宮。其事尚可為。故讀春秋之終篇為

齊簡公為陳恒所弒

○齊簡公之四年。甲午。周敬王之四十年。

陳氏傾齊之後。向之所以取齊者。

未見其亡。昭公之時。齊人知有陳氏而已。

○晉知氏之亡

○夏。六月。晉荀瑤攻齊。

○秋。七月。晉荀瑤帥師伐齊。

○冬。十月。葬齊簡公。

○晉荀瑤帥師圍鄭。

○十一月。晉荀瑤帥師伐衛。

○十二月。晉荀瑤帥師伐魯。

○晉荀瑤帥師圍鄭。

○齊陳恒弒其君壬于舒州。

○齊陳恒弒其君壬于舒州。

○齊陳恒弒其君壬于舒州

丁宗魏旨矣吾又何卜焉且齊人取我英丘君命瑤非敢
耀武也治英丘以辭戕罪足矣何必卜王展戰士單丘
齊師敗績知伯親御以旆齊師之退同書也成子曰寡君命恒曰
無及寡無畏衆盟過十乘流矢中之終於車上乘以歸齊師之
文子曰吾乃今知所以亡君子之謀也始爽終指舉之而
後入馬今吾三不如而入之不亦難乎韓之四年晉荀瑤
帥師圍鄭未予鄭昭弘曰知伯貪而好勝早下之則可行
也乃先保南里以待之知伯入南里門于桔柣之門鄭人
伐鄭魏曼路之以知氏閧其中而死將門知伯開趙孟入
之對曰主在此知伯曰惡而無勇何以爲子對曰以能忍

恥庶無害趙宗乎知伯不悛趙襄子由是恭知伯遂喪之
知伯貪而復故韓魏反而喪之
晉自厲公殺三郤之後七卿專政並盛知荼范鞏韓起
梁厲范魴魏舒趙武襄八年所稱晉悼公之八卿也平
公之世梁氏亦降爲皂隸韓起趙成荀罃范鞅知
益昭五年所稱晉平公之六卿也晉定以來知趙魏韓
共逐范荀尚有西卿至趙魏韓共滅知伯而晉三卿矣
郤氏之偏也梁氏之汰也皆以粟怨
而亡知氏兼之保無患乎自范荀既滅晉之兵柄半歸

知氏伐齊使鄭所向柵砦若能和輯諸卿家可無事即
當同亦未必不可不也吏稱知伯請地於韓魏各致萬
家之邑滿地於趙弗與知伯於是率韓魏以伐趙韓魏
之合而復知伯者以其滅知伯故不其滅知伯故不其
晉分而三國之形立讀春秋之終而知戰國之始也

左傳事緯目錄　卷十二
　　元朝文侍
平王
桓王
莊王
僖王
惠王
襄王
頃王
匡王
定王
簡王
靈王
景王
敬王
小識文侍　戈汝明
曹附于滅之作

隱
桓
莊
閔
僖
文
郯
邾
介
牟
穀
戎
鄧
滕
薛
小國
王臣失官
周公閱
名歲公　毛伯衛

用公楚
成肅公
王孫陳生
僖伯
單慭公
單成公
劉定公
甘平公
晉侯
鄭臣之敢
高克
曼滿
石制
鄭泰
鄭伯
鬼狗
祝聃

左傳事義卷十二

王朝交智

平王

隱元十二月祭伯來非王命也

書名

桓王

七年初戎與下周交惡于今始見凡伯弗賓冬王使凡伯來聘

還戎伐之于是始見

故名五年仍叔之子聘也

左傳事義卷十二

十五年春王使家父來求

車非禮也諸侯不貢車服天子不私求財

莊三夏五月乘桓王寤也

僖王

惠王

襄王

僖三十年冬王使周公閱來聘饗有昌歜白黑形鹽辟曰醫君

文足昭也武可畏也則有備物之享以couldn't read其德鳥五味姜

姑教盟宽形以獻其功吾何以堪之

文九年王使毛伯衛

來賜公命叔孫得臣如周五年夏四月乙亥土叔文、
奉世如同盟禮也
須王
九年毛伯衛來來金非禮也不書王命未葬也二月莊叔如
周弔襄王十年秋七月及蘇子盟于女栗頃王立故也
匡王
定王
宣公九年春王使來徵聘夏叔孫子聘于周王以喬有禮厚
賄之十年秋劉康公來報聘成五年十一月己酉定王崩

簡王
八年秋召桓公來賜公命
靈王
襄二十八年癸巳夫王崩未來赴亦未書禮也王人來告喪問
所以甲寅告故實之以復過也
景王
敬王
哀十九年冬叔青如京師報王崩故也
春秋二百四十二年周之衰聘有七錫命有二歸脤有
一頒分有閏來來有三襘君臣之朝聘于周有八會葬
于周有四嘗綜其事而論之其得失大略可見也不王
在位五十一年共四十九年爲春秋所記始而掌而貝騎而失而封而名而貝王臣私
交而不稱命叔孫之首事也在我之自貶稱國也降下此
商可望乎平王勞而晉不答惠公之無謚也桓王二
十餘年而魯未嘗求車求之而不至貢而不受自入朝之使無
閒焉桓公之不告也甚矣見稱天王以泰魯外之惠魯
不爲備爲不虔委天子之命以泰魯外之惠魯

王喪軍工七年而葬下魯人僅一往會遣及僖王惠
王三十年閒王使不出稱臣不往春秋於是絕而不書
雖會葬有變世子王人有會葬之使弁走京師
春秋綱紀文武之道下陵君不君而臣不臣實亂紀
天下久不知其大何哉責賢者備也
僖公春秋之賢君也僖之世齊桓霸業已定
佐從晉文於踐土爲復王而同王所惡而
僖也牛卿周公報朝死則叔服會葬稱公
以下有加爲春秋所希見意豁然矣於天下

成識天子之大抑王之於魯又何周詳無缺也項王之
古女樂有會是後十有八年歷匡王定王周魯使絕至
宣公九年仲孫來朝王使季子汪聘盡王使下徵厥子
事大國豈知泉師哀且勞憂遽會齊侯弁而不會匡王疼專
弁弁長而不弁王長遽會齊侯弁而不會匡王疼專
始生冰當為宣公忘也公在位數年屢朝齊而不朝王
命赴以襄之忠也公在位數年屢朝齊而不朝王忽來
予四十餘年有叔孫之役道路京師警王而且代秦之役
人皆將從之成公乃懼告罪且請焉乃反前愛其邑」十
年冬弁魯宣公既葬子叔將亡國
曹伯之於秋負芻殺其大子而自立也諸侯乃謀討之晉
人以其役之勞請依他年冬弁魯宣公既葬子叔將亡國
人皆將從之成公乃懼告罪且請焉乃反前愛其邑」十
曹宣公來朝　十三年曹人使公子負芻守使公子欣時逆
文十一年秋曹文公來朝即位而來見也」成七年夏
桓公卒　文十一年秋曹文公來朝即位而來見也」成七年夏
桓九年冬曹大子來朝賀之以土鄰地也享曹大子初獻衆
年　桓九年冬曹大子來朝賀之以土鄰地也享曹大子初獻衆
叁而禮施交曰曹大子其有愛乎弁噪所也」十年春曹

而君子或友曹伯歸子臧而不止」 襄二十二年

冬曹武公來朝始見惠

滕

子

七年春滕侯卒不書名未同盟也凡諸侯同盟於是稱公

名故薨則赴以名告終稱嗣也以繼好息民前之喪經

十一年春滕侯薛侯來朝爭長薛侯曰我先封滕侯曰我

周之卜正也薛侯曰我，不可以後之公使羽父請於薛

侯曰君與滕君辱在寡人寡人願與其事君猶事魯也

敢與諸任齒君若辱貺寡人則願以滕君爲請薛侯許之

乃長滕侯」 文十一年 秋滕昭公來朝公也」 襄六年

滕成公來朝始朝公也」 十四年冬十月滕成公來會葬

面委衡子服惠伯曰滕君其死矣怠於其位而忘其死

於死所矣能無從乎」 昭二年

五月叔弓如滕葬滕成公子服惠伯爲介及郊遇喪曰二

子不入惠伯曰公事有公利無私忌懼疏先人乃少人

疏敬子從之 十一年 薛伯卒同盟故書

杞

杞伯來朝不敬杞侯歸乃謀伐之九月入杞

秋七月杞侯來朝不敬杞伯來求成也 十二年夏盟

于曲池平杞莒也」 公二十七年 春公需杞伯姬于洮非

事也又于非展義不巡守諸侯非民事不舉卿非君命不

越竟冬杞伯姬來歸寧也凡書伯姬之女歸寧曰來歸曰來

歸夫人歸寧曰如某曰歸于某」 僖二十三年 十一月杞成

公卒書曰子杞喪也不書名未同盟也凡諸侯同盟死則

赴以名葬也赴以名臨亦書之不然則否辟不敏也」 二

十七年春杞伯來朝用夷禮故曰子公卑杞杞不共也

秋入杞責無禮也」 文二年 杞伯來朝公也」 六年 秋杞

叔姬卒不言杞絕杞書叔姬卒不書杞絕杞書叔姬

卒非女也」 成四年 杞伯來朝公也」 十六年 冬十月滕成公來會葬杞

伯來歸自杞故書 九年春杞伯來朝公也 杞叔姬卒

也杞叔姬卒爲杞故也逆叔姬爲我也」 襄六年 春杞伯

公卒始赴以名同盟故也

小邾初名邾

公 年 小邾穆公來朝名未王命也」 襄七年 小邾穆公來

鄧亦始朝公也
昭三年　小邾穆公來朝季武子欲與之宴
叔曰不可豈滕二邾實不忘我好敬以道之猶懼其貳
乎睦將道舉好也其如舊而加敬焉志曰能敬無壹
心也季孫從之　十七年春小邾穆公
自鄫來朝公與之燕季平子賦采菽穆公以昔者先
君有言曰苟以禮來雖遠必往今子以禮來我小國
不貪其土地而貪其賦以是賦也子其無乃不可乎
　四年　小邾射以句繹來奔曰使季
路要我盟句矣不盟不得入也季康子使冉有用之曰
千乘之國不信其盟而信子之言子何辱焉對曰魯有
事於小邾不參加盟焉無以辱命且以魯之多難而
之也由我能
之也由我能

鄫

僖十四年　鄫季姬來寧公怒止之以鄫子之不朝也
而使來朝

邾

文十一年　邾大子朱儒自安於大鉏國人弗納　十二年春成
伯季邾人立君大子以大鉏與邾邾來奔公以爲上
卿使公孫敖如邾來弁不書地尊君也
弁驩忠故書曰邾伯來弁不書地尊君也

莒

宣十六年、春、介葛盧來朝公孫敖逆之于境及
其還也公送之于郊館于上宮饗之禮也
介葛盧來朝公孫敖逆之于境及
其還也公送之于郊館于上宮饗之禮也

僖二十九年、春、介葛盧來朝公與之宴爲其
多禮也
多禮也

介葛盧來以未見公故復來朝禮之加焉
介葛盧聞牛鳴曰是生三犧皆用之矣其音云
介葛盧聞牛鳴曰是生三犧皆用之矣其音云

牟

僖五年夏公孫茲如牟。娶焉。

敎

鄧

桓七年春敎伯鄧侯來朝名賤之也。

滑于甲禘

桓五年冬滑于公如曹度其國危遂不復。六年春自曹來朝書曰實來不復其國也。

戎

僖二年春公會戎于滑修惠公之好也。戎請盟公辭戎請盟秋盟于唐復修戎好也。桓二年公及戎盟于唐修舊好也。冬公至自唐告于廟也。凡公行告于宗廟反行飲至舍爵策勳焉禮也。特相會往來稱地讓事也。自參以上則往稱地來稱會成事也。非十八年夏公追戎于濟西不言其來薄之也。

白狄

襄十八年春白狄始來。

春秋之世朝聘者十有五國晉邾滕薛杞小邾紀鄫郯

滕請圍之朝于魯侯魯侯猶魯之朝于大國也是以魯侯
之日曹遂不朝晉悼將把之後把遂不至滕與邾
爭長邾人執滕子于魯故滕子朝魯既而小邾子朝于
魯欲
人救之是魯之不能庇小國也然僖公保須句而須句
滅襄公爲鄫而鄫亡魯之不振也舊矣又何責乎定哀
哉

○魯滅小國

魯十七年師滅項莊之會公有諸侯之事未歸而取項齊人以
爲討而止公薛姜以公故會齊侯于卞九月公至書曰
至自會猶有諸侯之事焉且謹之也

宣九年秋取根牟言易也

成六年取鄆言易也

襄十年夏邾亂分爲二師救邾遂取之凡言取言易也用大
師焉曰滅邾地曰入

易則言取用大師則言滅春秋書法也曾之至項必越
宋陳之境非大師不能克僖公淮會未歸別遣帥從以
滅之是時行父方勁三桓未專未必非公志也前于之

文十四年春頃王崩周公閱與王孫蘇爭政故不赴凡喪
公若不赴則不書爲鄰不吉亦不書慈不敢也周公將與王
孫蘇訟于晉王叛王孫蘇而使尹氏與聃啓訟周公于晉

○王臣喪亡

周公閱

召穆公 毛伯衛

宣十五年王孫蘇與召氏毛氏爭政使王子捷殺召莊公及毛
伯衛李立召襄十六年爲毛召之難故王室復亂王孫蘇
奔晉晉人復之冬晉侯使士會平王室定王享之原襄公
相禮穆叔子私問其故王問之召武子曰季氏而弗聞
乎王享有體膰宴有折俎公當享卿當宴王室之禮也武
子歸而講求典禮以修晉國之法

周公楚

成十一年周公楚惡惠襄之偪也且與伯與爭政不勝怒而譖

及陽樊王使劉子復之盟于鄄而入三日復出奔晉　十二年春王使以周公之難來告書曰周公出奔晉凡自周之

與出周公自出故也

成肅公

十三年冬及諸侯朝王遂從劉康公成肅公會晉荀偃士燮成

子受脹丁壯不敬劉子曰吾聞之民受天地之中以生所

謂命也是以有動作禮義威儀之則以定命也能者養之

以福不能者敗以取禍是故君子勤禮小人盡力勤禮莫

如致敬盡力莫如敦篤敬在養神篤在守業國之大事在

命矣其不反乎成肅公率于戎

王叔陳生

襄五年王使王叔陳生愬我于晉晉人執之士鮒如京師言

王叔之貳於戎也　十年王叔陳生與伯與爭政王右伯與

王叔陳生怒而出奔及河王復之殺史狡以說焉不入遂

處之晉侯使士匄平王室王叔與伯與訟焉王叔之宰與

伯與之大夫皆坐獄于王庭王伯聽之王叔之宰曰尹氏

門主竇之人而皆陵其上其鄙爲上矣殺禽上矣殺禽且

遷吾七姓從王牲用備具王赧之而賜之驛旄之盟曰世

世無失職若鐘門主竇北能來東底乎且王捍禦焉今自

王叔之相也政以賄成而刑放於龍官之紳旅不勝其貪

吾能無鐘門主竇乎唯大國圖之下而無直則何謂正矣

范宣子曰天子所右寡君亦右之所左亦左之使王叔氏

與伯與合受王叔氏不能率貝邦王叔奔晉不書不告也

單靖公爲郟之以相王室

單頃公

三十年初王僖季季其子猶將見王而哭單公子愆期爲掌

王御士過廷聞其聲而告曰烏乎必有此夫入見告王曰

且日必殺之不慎而顯大規蹤而足高心在他矣不殺必

害王曰童子何知及霸王崩僖欲立王子猶夫使夫弗

知子猶拮圖爲逐成愆成奔平時五月癸巳尹言多

劉毅單蔑甘過澤成殺佞夫拓畀大甘與尹氏比而惡單

子尹氏立王子猶夫罪在王也

單獻公

昭七單獻公棄親用鶉冬十月辛酉襄頃之族殺獻公而

立成公

單成公

十一年單子會韓宣子于成。
子朝有著定會有表衣有繪帶有結會朝之言必聞于表著之位所以品事序也規不過結帶之中所以道容貌也。
言以命之容貌以明之失則有闕今單子爲王官伯而命事于會覩不見帶言不過步覩不道容而言不昭矣不道不昭不從無守氣矣。十二月單成公卒。

原伯殺

十二年周原伯殺虐其臣使瞽逃冬十月壬申朔原與人

逐殺而立公子跪尋殺秀第。

甘悼公

甘簡公無子立其弟過過將立成景之族譖劉獻公丙申殺甘悼公而立成公之孫丁酉殺欵太子之傅庾皮之子過殺聚亭丁亥及宮屬伊王孫潘劉卿趙忌老陽子。

簡公

元年周簡公弃其子弟而好用遠人。二年夏四月辛

在晉爲王之亂周召分治號由其仰戎由其伯仲晉在位也蓋具時王純弁以大臣猶能和輯以安定國家是以宜王中興周侯若樊仲詩人美焉降而東遷王室益衰而天子與遷三公實兼冢宰猶遵先王之舊故由使會盟必繫之宰重其任也王臣私交始於蔡伯之來請侯用王師蔡於單伯之代宋春秋猶譏而書之以見王通之變郭亡代以廢置在王樊皮之叛旋就夷滅時周宰猶有政焉未有如臣定簡襄以後尹氏與私劉相繼者史所不載無由名是其於禮也周公天子之三

王之勞之也恩王則忍矣子瑕之奔哀佞夫之無罪亦
猶元咺之於衛叔武耳王之暮年儲位不決用生子朝
之亂日見兄弟之戕夷人臣之不一也終乎春秋之世
不過已周室寧可爲哉然則爲臣也不在諸侯之
忠者二大臣之顓者十餘族而或奔或亡者九自莊迄
僖百年而王子之爲亂者六此聖人發憤而作春秋
周晉兼以周周增白以哉

○○鄭臣之敗

高克

閔二年 鄭人惡高克使帥師次于河上久而弗召師潰
高克奔陳鄭人爲之賦清人

曼滿

宣六年 鄭公子曼滿與王子伯廖告人曰無
寧閉門而烝過則出」 十四年秋八月壬申御叔
簒而貧其在周易豐三三之解三三弗過之矣同一藏鄭
書不害也」 僖三十一年 夏四月四卜郊不從乃
猶 三亦非禮也魯不卜常祀而卜
三卜非禮也魯不卜郊牛卜日曰牲

雅成而卜郊。王意慢也。猶三卜郊之「細也。不郊亦無害可也。」

宣三年春不郊而望。皆非禮也。望郊之嘗也。不郊亦無望可也。」

襄五年大雩。旱也。」

牡。希獻子曰。吉乃今而後郊。卜兼夫郊。疵后稷以所。農事也。是故啓蟄而郊。猶今既耕而卜郊。宜其不從。

二十八年秋九月大雩旱也。」

年八月大雩旱也。」

聽子武公戒百官。祭三。洛之日。其令曰。齊乎。吾見赤黑之。駁非。祭祈也。喪氣也。其在。蒐事乎。二月癸酉。蒐于。

秋八月大雩旱也。」

郊。啼者天子之。祀。魯何。以有。郊天。故大雩。爲魯。

有。啼。天子之所命也。諸。侯。

雩旱祭也。請。祝。雩。山川而天子。雩上帝曰大雩。

郊。天。故大雩。爲魯國。旱。祀。

之。祭。諸侯得以用之。然則郊。望。皆。

祀也。嘗。祀。不。嘗。其。

尚爲三月而春秋之。書。郊者。

見爲建巳之月。在周爲六月。而春秋之書大雩者。咸不。

在六月。皆失時也。始殺爲建酉之月。在周爲十月。而。

可也。」

年　襄五。秋大雩。旱也。」

年　二十。秋八月大雩。旱也。」

年　二十。秋八月大雩。旱也。」

年　六。秋九月大雩。旱也。」

年　十五。冬。將。

年　二十。秋八月大雩。旱也。」

年　二十。九月大雩。旱也。」

年　四。

年　文。

年　六。

年　昭。

年　二十。

年　二十。

年　二十

何以爲民」 十六年夏五月公四不視朔疾也

天子頒朔于諸侯諸侯受而藏之于祖廟每月朔以特羊告廟而聽政焉謂之視朔公羊傳曰何休曰

時告也
土功必誌重民力也日作其事不同而用民力則一也城二十有三年築邑築囿築館
臺者八而違時者二春秋之事
其不納民者鮮矣毀而失時書之而并自見仰役而不
久書然而民力窮矣
以已下
○冬宋
志元有雪不書災亦不
書
左傳事緯　卷十二　六　冬京師來告後公爲之請
羅於宋衛齊鄭魯也」
書始也庚辰大雨雪亦如之書時失也凡雨自三日以
爲霖牛地尺爲大雪」
十七年冬十月朔日有食之不書日官失之也天子有
官諸侯有日御日官居卿以日加也日有食之不救天
自官子朝」
十七年夏四月辛巳朔日有食之不書日官失之也」
十八年秋有蜚不爲災也」
二十年夏大旱公欲焚巫尪文仲曰
非禮也修城郭貶食省用務穡勸分此其務也巫尪何
爲大旱之則如勿生而已勞人之法甚公從之是歲
也饑而不害」
二十一年秋大雨雹
李傳事緯　卷十二　二十五
宋隊而死也」
十三年秋七月大室之屋壞書不共也」
四十
有星孛入于北斗齊晉之分也」
文一年秋有星孛入于北斗周內史叔服曰不出七年宋齊晉之
君皆將死亂」
十五年六月辛巳朔日有食之不書日官失之也天子不視朝
非朝也日有食之不救不鼓不伐不殺不用牲于門亦非常也凡天災有
告則修德而已無禳也非日月之
災有星孛入于北斗修德而已
災有星孛入于北斗修德而已
有蜚不爲災不書
有蜮自泉宮出入于國如弓矢有聲而不見夜明也見則爲災時晉
殺泉壑」
十七年夏四月癸亥朔有齊難是以知」
十八年秋有蜚爲災也」
冬螽生饑書之也」
二十六年夏成周宣榭火人火之也凡
火人火曰火天火曰災」
成五年梁山崩

僧宗辟重。日辟僻釋傳重人曰待我不如速之速也。問其所。曰釋人也。問釋事焉。曰深山有竹壞而蠹可者何。國土山川。夜山崩川竭君爲之不舉降服乘縞素哭于大。況僭。乘臨于。此而已。

襄二十七年

十一月己亥朔日有食之晉侯問於士文伯曰魯侯孰愈。對曰魯侯主社稷其庶乎。宋鄭必有大咎。君其憂晉。公曰何故。對曰魯侯不遷。宋鄭皆火。火。心。星也。

十二年

十二月甲辰朔日有食之晉侯問於士文伯曰是將何如。對曰不善。占諸侯。乘龍。龍。宋鄭之星也。

十七年

夏四月己亥朔日有食之晉侯問於士文伯曰魯小公曰何故。對曰夫猶地。如魯地於是有災。魯實受之。且夫魯。其猶君乎。魯將上卿。公曰何所謂。對曰不善。占之。其猶不藏者。何也。對曰不善。占之。公曰何所謂。對曰面。食。于何不藏。公曰何謂也。國無政不用善。則日食。過。日月之災。故政不可不慎也。國無政。不用善。則日食。過。日月之災。故政不可不慎。

二十一年

六月乙卯朔日有食之。晉侯問於士文伯曰。日。食。于何。對曰。日。將。民三。日。從。時。十二月季

武子牟。晉侯。謂伯。音。曰吾所。問日食。從。矣。可。常乎。對曰不可。六物不同。見心不。常。事序不。類。不。可。常也。詩曰。或。燕燕居息。或。憔悴事。國。其異。終也。如是。公曰何謂六物。對曰。歲。時日月星辰是。謂也。公曰。多。語。寡人。辰。面。見。同。何。謂辰。對曰。日月之會是。謂辰。故以。配。日。」

十七年

冬十月甲戌朔日有食之。祝史請。伐。鼓。於朝。禮也。

食之。天子不。舉。伐。鼓。于社。請。伐用。幣。于社。伐。鼓。于朝。禮也。

辛。亥。朝。之。日。也。唯正月朔。慝。未作。日有食之。於是乎有。

伐。鼓。用。牲。于。社。也。其。餘。則否。大。史曰。在此月也。日。過。分。而未。

是。無。伏。陰。春。無。愆。風。秋。無。苦。雨。冬。無。烈。寒。夏。無。苦。雨。雷。出。不。震。無。溜。雹。霰。疾。

不。降。民。不。夭。札。人。疏。川。池。之。冰。弃。而不。用。風。不。越。而殺。雷。

不。發。而震。邑之。鴈。蜚。龍。蟄之。七月之。季。藏。冰之。道。也。

至二辰有災於是于百官降物君不舉辟移時樂奏鼓視用幣史用幣故夏書曰瞽不聰予房曾公鼓齊大史庶人走此月朔之謂也當夏日月食之幣也于朝于社于廟于過日太子將有異志不君君矣

食之公問於晉侯曰是何物也禍福何從至對曰吉凶由人分至二月壬申朝日有

有食之不為災日月之行也分同道也至相逢也其他月為災陽不克也故常為水不克也故報哭日食昭子曰

日有食之惟朔日也非水官之日也日過分而陽猶不克

左傳事緯　卷十二　二十八

子叔孫死非此日也二十年是五月乙未朔

九必其能焉昔孫文子卒于戚不克葬桓子請葬于蒲二十九年秋龍見于

絳郊魏獻子問于史墨曰季氏出其君而民服焉君子

得也謂之知乎對曰人實不知非龍實知之古者畜龍故

國有豢龍氏有御龍氏獻子曰是二氏者吾亦聞之而不

知其故是何謂也對曰昔有飂叔安有裔子曰董父實能

擾龍以事帝舜帝賜之姓曰董氏曰豢龍封諸鬷川鬷夷氏其後也

故孔甲擾于有帝帝賜之乘龍

左傳事緯　卷十二　二十九

氏既禦其後有劉累學擾龍于豢龍氏以事孔甲能飲食

之夏后嘉之賜氏曰御龍以更豕韋之後龍一雌死潛醢

以食夏后夏后饗之既而使求之懼而遷於魯縣范氏其

後也鄭子曰今何故無之對曰水官廢物官修其方

朝夕思之一日失職則死及之火官不食官離其業其物

乃至若民棄之沴乃生疾君其圖之

五官實列受氏姓封為上公祀爰有貴神土稷五嗣是尊是

奉木正曰句芒火正曰祝融金正曰蓐收水正曰玄冥土

正曰后土能平水物也水官棄矣故知不生得不然周易有

我火也

之在乾三三之姤三三曰潛龍勿用其同人三三曰見龍

在田其大有三三曰飛龍在天其大三三曰亢龍有悔其

坤三三曰見羣龍無首吉坤之剝三三曰龍戰于野若不

朝夕見謂能物之獻子曰蔡墨氏之五官也對曰

少皞氏有四叔曰重曰該曰修曰熙實能金木及水使重

為句芒該為蓐收修及熙為玄冥實皆不火職遠蔣窮桑此

其三祀也顓頊氏有子曰犁為祝融共工氏有子曰句龍

為后土此其二祀也后土為社稷田正也有烈山氏之子

曰柱為稷自夏以上祀之周棄亦為稷自商以來祀之

哀二年 夏五月辛卯司鐸火。火踰公宮。桓僖災。救火者皆曰。
毀府南宮敬叔至命周人曰。毋壞我桓僖。我桓僖。
死子服景伯至命宰人出。平以待命。命不共。官罰。
人。乘馬。伯車。惰百官。官。備。官。惰。
皐。到。在之。
仲。公。
丁。公。公。命救火者。毋。也。
命。舊。曰。舊章不可亡也。當。
焉。於是乎去之。桓。
先傳存禮 卷二十二 三二
其柜僖乎。」 十二月。鑄季孫問諸仲尼。仲尼曰。丘
聞之。火伏而後。蟄者畢。成。
春。西狩于大野。叔孫氏之車子鉏商獲麟。以為不祥。以賜
虞人。仲尼觀之。曰。麟。
一慎之。在詩曰。明日。
之。其行。又曰。百川。
傷。凡。
之。以。

春秋簡書刊誤二卷

（清）毛奇齡撰

清雍正刻西河合集本

春秋簡書刊誤二卷、浙江巡撫採進本。

國朝毛奇齡撰。是書刊正三傳經文之誤。其以簡書爲名者、蓋仍執其傳據策書、經據簡書之說也。大旨以左傳爲主、而附載公穀之異文、辨證其謬。因胡安國傳多從穀梁、併安國亦排斥之。其舍左氏而從公羊者、惟襄公十四年衛侯衍出奔齊一條耳。考左傳雖晚出、而其文實竹帛相傳。公穀雖先立於學官、而其初皆經師口授、或記憶之失眞、或方音之遞轉、勢所必然、不足爲怪。奇齡所考正者、如會袁、不當有齊侯。單伯送王姬、不應作逆。齊人來歸衛俘、據書序知俘卽是寶、非經傳有異。公伐齊納子糾、不應無子字。齊人殲于遂、不應作滅。曹羈出奔陳、赤歸于曹、與鄭忽出奔衛、突歸于鄭同例。會洮、不應有鄭世子華。桑書救鄭、不應作侵鄭。召公來錫公命、不應作賜命。襄公五年救陳、不應有莒子辭伯會虢之衛。齊惡、不應作石惡。齊欒施、不應作晉欒施。叔孫婼、不應名舍。公會晉侯盟于黃、不應作晉趙陽。衛趙陽、不應作晉趙陽。皆極精核。至於經書冬宋人取長葛、傳乃作秋。但知經傳不符、而不知宋以先王之後用商正、取以建酉之月、則此冬而彼猶秋、實與晉用夏正、經傳皆差兩月一例。又衛師入郟、公羊郟作盛、遂詆其宋將作送、衛將作彗、不知穆天子傳所載盛姬、卽鄭國之女。考古國許或作鄦、魯或作魯、鼎斷非訛寫。古字異文、如斯者衆、未可盡以今文繩之。又謂昔恆星不見、夜中星隕如雨。昔字訓夜、雖見列子、然不應一作昔、又一作夜。不知列子稱夜則昏憊而熟寐、昔昔夢爲國君。又稱夜亦昏憊而寐、昔昔夢爲人僕。正昔夜二字並用。又謂皋陶可作咎由、由於音同。西乞遂、由於音異。是以後世之平仄、律古人之轉音。不知檀弓以木爲弧卷、戰國策以包胥爲勃蘇者、不一而足也。如斯之類、特以偏主一家、曲加排斥、均爲未得其平。甚至于作於饗作享、經傳處處通用。於公穀亦綴摘之、益瑣屑矣。然其可取者多、瑕究不掩其瑜也。

春秋簡書刊誤目

卷一 隱公十六條 桓公十八條 起公十六條

卷二 閔公二條 文公二十條 宣公十五條 成公十四條 襄公二十一條 昭公三十二條 定公十五條 哀公二十七條

春秋簡書刊誤一

蕭山毛奇齡 字初晴 一名晰 稿

遠九喬 詩揚 校

春秋簡書刊誤一

漢藝文志有春秋古經十二篇。聖經也。其分十二篇者。以春秋十二公每公得一篇。則十二篇也。第其書不知亡。亡於何時。唯三傳傳經。則各有經文。載于其中。漢初行四家之學。有公羊穀梁鄒氏夾氏而鄒夾無傳。祖公羊穀二。學卓立于學官。而諸生傳之頗兩家。杜撰日不暇給。故經多誤字。而公羊且復以里音市語。讀其間。其所存聖經已非舊矣。及左傳行世。則始知有簡書正文。左氏之爲傳。俱著竹帛。而左之爲傳。先于公穀。公穀爲今學。而左爲古學。公穀人亦稱左氏爲古。今學。而諸生腐固競立門戶。即加以其如左氏晚出。公穀立學反先于左氏。是以治古學者。雖有張蒼賈誼張敞賈逵服虔靡不下于董仲舒。前漢劉歆後漢韓歆兩歆之治今學而諸生腐固競立門戶即加以公係弘輩之治今學而諸生腐固競立門戶即加以之曰而棄書簡書總無聞焉。夫左氏之傳即是簡書。是簡書。夫左氏之傳即是簡書。筆削祇襲魯國之簡書。

公及邾儀父盟于蔑

邾公羊作邾婁後同蔑公羊穀梁俱作昧地當時稱邾俠則邾祇一字明矣公羊多一字曰邾婁據舊本附庸國武王克商封顓頊之後名俠者于邾

于其下東陽李生紫翔者著春秋紀傳早已行世及之官嶺表疑予傳聖經之有未殫屬王生虎文閒及爲主而各註所誤而明標之名曰刊誤嗟乎前人之之子乃命猶子文輝取三傳聖經之各異者以簡端其所原賴于後人之刊之者豈止是與

以爲之本即絕筆以後猶有舊簡書一十七條見于左傳則哀十四年獲麟以前其爲真簡書而以之作夫子之聖經公羊穀梁俱無與也乃宋胡安國自爲作傳而元人創入比法直用其書以取士立學官而舊功令明代遵之每經凡四趙而春秋一經則專以胡氏四傳代夫子之經而聖經已亡然且具所載傳中者原非簡書祖以穀梁本爲據而殺之與公如狼狽相倚而於左氏之所載者全不相合而於是聖經亡即簡書亦亡矣予著春秋傳忿不及此亦仍以胡氏所載爲聖經原本而反標三傳諸字同異之

龔亦名姑蔑即今龍游縣南姑城也昧與龔聲轉無駭帥師入極二年之誤

無駭穀梁作俟後同

菲子俟溺于馬氣謂咽食也無駭展氏名無考

紀裂繻來逆女二年

裂公穀作履履裂聲轉

紀子帛莒子盟于密二年

帛公穀作伯

據左傳仕於裂繻紀大夫子帛者裂繻字也公羊

以鼎字作伯字而不能傳日無間焉爾穀梁有二說一以伯字連下讀曰紀子紀君也伯者長也伯莒子者謂其盟時長莒君而使爲伯也一以伯字連上讀曰紀侯大去其國不言滅不書奔不地不名不氏不爵不稱字以無損之義大可上可下而賢衛侯能以大事小而終衛滕薛儼然爭長矣而譚重之義大可上可下而賢衛侯能以大事小而終衛滕薛儼然爭長矣而譚重

左傳而其說如此此必謂左氏不足據耳夫不讀左傳當讀他書許氏說文明曰繒鼎也俱是繒而徐之鼎謂關門傳符當用鼎邊以爲可據見經字有必不可易者不讀左傳以繒爲傳符之鼎名一人而信則繒名鼎字在杜註原自可據見經字有必不可易者不讀左傳當讀他書許氏說文明曰繒鼎也俱是繒而徐之鼎謂關門傳符當用鼎邊以爲

所謂學自己之兩及而俗儒解者謂子伯肯名一人而乘之曰裂繒之則此一裂字在左氏受簡書時必不知有終軍之事而改此文而終軍在漢武朝亦垂終軍出關吏予終軍繻而開吏譏察出入必書鼎爲符裂而分

可據見經字有必不可據耳夫不知何據謂經文有闕一如甲戌己丑之兩及而俗儒解者謂子伯肯名一人而乘之曰裂繒之則此一裂字在左氏受簡書時必不知有終軍之事而改此文而終軍在漢武朝亦垂終軍出關吏予終軍繻而開吏譏察出入必書鼎爲符裂而分

斷然者

況胡氏無學侯拾人之誤而又自坐以大誤夫欲

前後經亂至子如此如此雖慎言亦不足大害其四年直曰紀侯大去其國一如甲戌己丑之兩及而俗儒解者謂子伯肯名一人而乘之曰裂繒之則此一裂字在左氏受簡書時必不知有終軍之事而改此文而終軍在漢武朝亦垂終軍出關吏予終軍繻而開吏譏察出入必書鼎爲符裂而分

侯紀侯鼎子莒子邾黃子莒子盟于蔑四年直曰紀侯大去其國一如甲戌己丑之兩及而俗儒解者謂子伯肯名一人而乘之曰裂繒之則此一裂字在左氏受簡書時必不知有終軍之事而改此文而終軍在漢武朝亦垂終軍出關吏予終軍繻而開吏譏察出入必書鼎爲符裂而分

又曰公會紀侯鄭伯戰于郎又曰公會紀侯于郱三年直曰紀侯來朝十有二年明曰公會紀侯于郱三年直曰紀侯來朝十有二年明曰公會紀侯鄭伯戰于郎又曰公會紀侯于郱三年直曰紀侯來朝十有二年明曰公會紀侯于郱三年直曰紀侯來朝十有二年明曰公會紀侯于郱三年直曰紀侯來朝十有二年明

呼豈得稱書呼乎

公矢魚於棠 五年

矢公發作觀

杜註矢陳也設張也觀魚戚觀其所游泳不同故此經有公發所未及且既有諫則其語自有先後與非諫一百六十餘字皆公發所更成亦所謂觀魚歌也又且簡書與策書照應策書詳而簡書略

卷春秋簡書刊誤 六

一書明曰送往陳魚而觀之即又述簡書一語書之簡書即此經也然則經冰如是矣

衛師入郕 五年

郕公作盛後同

郕與盛順俱讀作成然郕是國名史記管蔡世家郕叔武爲文王之子武王之母弟則同姓同也

雖他無所見然文十二年郕太子伯尊經書郕伯來奔則同以伯爵而脈見于經者乃復訛作盛是

鄭人來渝平 八年

渝公殺作輸

此不遒字形之誤雖與渝者變也輸者納也按隱公爲太子時魯惠曾與鄭戰于狐壤而隱公見獲未經逋好至是鄭始來求成是變渝爲好所謂輸成也但更而後輸更爲包輸輸不可包更則渝盟勝矣若公殺改輸而仍舊作渝日輸墮也且輸字義乖即事實亦變總由不見策書而憑臆卜度故至此

冬宋人取長葛 八年

冬左氏傳文作秋

傳文作秋而經文原書冬杜氏曰以秋取而冬始告也

鄭伯使宛來歸祊 八年

祊公殺作邴後同

祊本鄭邑周宜封鄭時有助祭泰山湯沐之邑曰祊在泰山旁非一地揣其意不過以同在泰山之旁也可借此作異而不如張

公及莒人盟于浮來公穀作包來 八年

不可解 挾卒 九年

公會齊侯于防 九年

挾公穀作俠

防公作郱

防又作郱不可解 杜是鄭邑 防是魯邑 郱是宋邑 並未相遠 據舊註魯防邑在瑯琊華縣東南 臧武仲據防 豈得據他國之邑 此背無足道者

卷六 簡書刊誤 八

夏公會鄭伯于時來 十一年

夏字下公穀俱有五月二字 時來公作郱黎

時郱同音來黎加商闕落轉總是繆誤 郱來原可讀作黎 雖然公之前黎侯莒人伐州來 郱楚州犂之來 則仍是里音如如棄矣魚傳以得利爲容來云齊人口語如是其非史文瞭然耳

杞公 八年

杞侯來朝 二年

杞公穀俱作紀

杞公作紀郱公作盛

此與前文俱是杞不是紀 公穀誤說見毛氏傳

天王使仍叔之子來聘 五年

仍穀作任

不可考

盩 五年

盩公作蠆後同

公會紀侯于郱 六年

郱公作成後同

此郱是魯邑與前郱國不同故左氏傳文亦作成

卷六 簡書刊誤 九

齊人衛人鄭人盟于惡曹 十一年

左傳有齊衛鄭宋四國友疑經闕宋人非也說見毛氏傳

公會宋公于夫鍾 十二年

鍾公作童

公會杞伐莒于浮于曲池 十二年

杞公穀作紀曲池公作殿蛇

此亦是杞不是紀公穀誤夫童殿蛇不可考

公會宋公于虛 十二年

虛公作鄘

虛爲宋地鄭則魯地矣總由不見策書不得其事實但如魯宋相會則其地可宋亦可魯因別攷一說

鄭伯使其弟語來盟 十四年

語 語樂通字如樂毅作樂毅

魯地而不知發猶伐倆其抽而可笑止如此

宋人以殊人蔡人衛人陳人伐鄭 十四年

公以蔡人別衛人下

語樂通字如樂毅作樂毅越絕書兒卿即樂兒卿類

公會齊侯于艾 十五年

艾公作鄗穀作蒿

此非蔡衛爭長之時不必有次第可據但作異耳

公會宋公衛侯陳侯鄭伯 十五年

公于宋公上加齊侯二字襄公作修

公穀作異總不出人名地名字形字聲之間至最發猶者則刻同盟會次第稱一類倒亦原無可考至此經乃忽增齊侯二字于諸國會伐之首以爲此必無証據可掉臂耳不如此一會伐是魯宋主謀合諸國以納鄭突伐鄭忽者齊世德鄭忽嘉忽面雖突其在前忽突出入無不齊助忽而魯助突忽突不兩立齊魯不並祖豈有魯謀納突于以伐忽而齊弗之受命于天子者夫大國三卿當命于天子然並不曾有公伯采地而祖以采爲氏者有公伯單子單伯單子單伯公

忽而齊弗 并不識經之前後而全沫在抹煞兒盜沸傷思撝不備乃不虞動輒滅手至于如此嗟乎可慶然矣

公會邾儀父盟于趉 十七年

會公穀作及

及 公無夏冬穀作郎

見五月丙午及齊師戰于奚 七年

公與夫人姜氏遂如齊 十八年

公無與字

莊公 二十八條

單伯送王姬 元年

春秋簡書列誤

送公穀作逆

送之爲逆此公穀之以字形誤者周制王姬下嫁諸侯必以同姓諸侯爲之主婚時莊王王姬下嫁齊實使我公主之故單伯送之至魯以送必上卿單伯者正王國上卿尹也公穀誤送作逆實反經無理乃妄爲說曰迎王姬本我魯事此一單伯必魯卿之受命于天子者夫大國三卿當命于天子然並不曾有公伯采地而祖以采爲氏者有公伯單子單伯單子單伯公

單成愆無非正官通無魯卿得參預其間其謀誤固不待言特揣其鄙意必因文十四年單伯如齊齊人執單伯使故得與我姬弟執是必逆王姬以王命求叔姬故王道單伯如齊而齊商人以是前後單伯簡策顯然公穀皆不知策書單伯與叔姬之單伯必非文十四年之單伯非元至文十四約也

公及齊侯狩于禚

禚公穀作鄑

齊師遷紀公將會鄭伯以謀救紀而鄭伯以國難辭之故及于滑則公已出國與鄭通詭非鄙明矣特言滑是鄭地則不然當是同姓小國而與鄭隣者觀後鄭伐滑則非鄭地春人入滑而晉伯在干與伐我同姓則同姓許男下或即此耳

夫人姜氏享齊侯于祝丘

享公穀作饗

公及齊侯狩于禚

禚公穀作鄑

前二年會禚恒公鄑而穀不然今公穀同不可解

鄫黎來朝

黎左作犂

齊人來歸衛俘

俘公穀與左氏傳文俱作寶

簡書是俘而左氏彙書文原是寶字壯氏謂公穀與彙書俱然此必經文有譌者且云俘囚也俘必以人而衛所歸是寶物因以為疑而孔氏正義則直云寶與保古字通用此以俘保字形近致譌則笑話矣按爾雅俘取也其證如書書專言俘與彙書專言寶俱可通矣杜孔偶不見書者以書序湯既勝夏遂伐三嵕俘厥寶玉而反以典寶名篇典寶則獻俘作書專言俘與彙書專言寶俱可通矣杜孔偶不見

夏四月辛卯夜恒星不見夜中星隕如雨

隕公作賓後凡隕字皆同辛卯夜夜半星隕也穀作賁

莊子曹曹夢爲國君鼎夜夜也樂府夜夜曲作曹
曹鹽然此經兩夜字面上夜作昔下夜不作昔豈
有此理
甲午治兵 年八
治公作嗣
古治兵振旅皆以教戰然必于出師之際事故亦稱嗣兵今教戰即有事亦稱治兵矣
丁寧皆非彙書文也且我師以正月次鄆甲午者即正月甲日日甲吉干支皆記日無記年與月者以此月出師即以此月習戰而公羊曰久胡氏曰役久何以辭之
夏公及齊師圍鄆鄆降于齊師 年八
鄆公作成
公羊以鄆作盛鄆國也後以鄆作成鄆邑也今圍者鄆國而亦作成且曰爲說曰成本是盛而以音滅同姓故作成則成之與盛皆字音相同之別也字也何諱何不諱宛哉
公及齊大夫盟于蒲 年九
蒍公穀作暨

夏公伐齊納子糾 年九
子糾公穀作糾
子糾去子字無理孔氏正義云案今定本經文糾上有子字則作糾時尚有稱子字者明糾不當立也則請讀乃胡氏直曰糾不書子者明糾不當立文定本今亡之矣
秋七月齊人殺無知 年十
無知也不當立九月當直曰殺與左氏文總
荊敗蔡師于皋以蔡侯獻舞歸 年十
舞穀作武
齊侯宋人陳人蔡人邾人會于北杏 年十二
齊侯穀作齊人
說見毛氏傳
宋人齊人邾人伐鄆 年十五
鄆公作見
鄆即前鄆黎來之鄆也公前作鄆此作見不可解
會齊侯宋公陳侯衛侯鄭伯許男滑伯滕子于幽 年十六
會上公有公字許男下公穀有曹伯二字
齊人執鄭詹 年十七
不可考

詹公作瞻後同

齊人殲于遂 十七年

殲公作瀸

齊人不宛于水面宛于陸且此時無海戎又無鬼人水犀甲胄陽之澤亦屬後起誰爲瀸之乃何休解曰投藥于水中使飲食而死則瀸者沒也棄宛而逃于邾曰沒宛非信史矣

齊人伐戎 十二年

戎穀作我

無傳不可考

春王正月 大雪

雪公作雪

大雪原不可解何休解曰郤子邾曰亡此日當雪但君喪不避于邾而避于邾邾子邾不哭則過度矣卑者過度也則尤不可解按梓慎于邾不哭上喪禮既殯之後朝夕哭不避子邾二日吉事避而喪事不避禮固有之然未聞爲雪也且桓雖不念母然子邾不哭出自何書此經與此傳不書奔者從來有類乎所殺之君失國來曹當亦歸于曹而曹無名亦之人間之益郭公也此又一事亦歸郭公又一節一事其以侵曹奔陳爲一節不相干也公穀指以侵戎侵曹爲一節

冬戎侵曹曹羈出奔陳赤歸于曹 二十四年

郭公

左以此兩經分四節公穀以戎侵曹爲一節陳侯使女寬守北門不開門而縋入殺之陳人殺其公子御寇 二十四年

御公穀作禦

御寇連字則御寇亦作禦寇

陳侯使女寬守北門不開門而縋入殺之陳人殺其公子御寇

陳侯作一節赤歸于曹郭公連作一節此經失策書故左氏無傳但左氏分四節者以節爲一事不相干也公穀指以侵曹奔陳爲一節

郭公或爲曹郭公無論盜法無郭名即曹伯卿如前年書章其子儀父據乃范甯証穀梁較勝于休且其時有徐乾薛氏據梁兩相論辨而終不能變其說六經皆齊魯舊物矣唯傳公也益爲戎所納故曰歸也則曹輯出奔陳亦歸于曹如桓十一年鄭忽出奔衛突歸于鄭前後書法恰合此其以經解經之最善者然猶有未盡者焉曹伯卿不如闕疑之爲戎女出者故戎使曹逐歸是質難絕謂不如闕疑者也

春公伐戎十有八年

公無春字

又何必過期乎

面納赤此說與杜氏同而較詳于杜且頗有理焉

如非宋重厚原有師承而爲杜氏所據者若此者

相無秋冬定無正月便云有意削之今並無春

公會齊侯宋人救鄭二十八年

耶

公有鄆婁人三歸在僖十四年

冬築鄆二十八年

鄆公殺作微殺梁亦作殺左傳作廢今左亦作鄆

春延漸廄二十九年

廄公殺作廄

師次于成二十年

左無師字

此我師之救鄆者也左氏無緣書并失師字

冬十月己未于廄殺二十二年

己公殺作乙

春秋穀梁傳補注卷十

無考

經089-536

春秋簡書刊誤二

蕭山毛奇齡老晴一名甡稿

閔公 二年

公及子侯盟于落姑 元年

落公穀作洛

僖公 十五年

那選于夾穀 元年

夾公作陘 同上

公會齊侯宋公鄭伯邾人于檉 元年

檉公作打

公敗邾師于偃 元年偃公穀作纓

公子友帥師敗莒師于鄑鄪 元年

鄑公作杼穀作鄫

夏師首師滅下陽 元年下公穀作夏

冬作主公江人黃人盟于貫 二年

閔公作貫

僖公有貫城即貫城也然並無深

公子友如齊涖盟 四年

公孫茲帥師會齊人宋人衛人鄭人許人曹人陵陳 四年

茲公作慈後同

會王世子于首止 四年止公穀作戴後同

公會齊侯宋公陳世子款鄭世子華盟于寧毋 七年

寧毋即商平泥毋亭寧泥寧總是音轉之誤

齊人執鄭詹 十一年詹公穀作瞻

詹公作甔

鄭伯逃歸不盟 十一年

逃歸伯乞盟 十八年

陳世子款下公有鄭世子華

此因前年寧毋之會有陳世子款鄭世子華兩人故此亦攙入之不知寧毋之會以鄭世子爲齊所惡故鄭使世子請盟于齊則世子與會實鄭伯使之也今盟洮以洮王室因鄭伯新服未得徵及共

乞盟向使世子得與會且前定作主不
身乞盟矣此皆與本經前後不相應者
春王正月宋公御說卒
正月公徒作三月御說作薨
正字形之譌戎訓是年夏齊桓葵丘之會宋公
子襄公新立而經稱宋子以宋公未葬故有是稱
則必會期與葬期相近似須三月不知諸侯五月
始襄遂春正至夏未睹也周制天子諸侯五月
可以踰竟行事晉事之改服會溴梁亦猶此也觀
此則禮之據晉平公非周公之禮頁無狀於
必不改服因以賈康王提服
甲子晉侯詭諸卒
甲子公作甲戌詭左晉本作宼
冬大雨雪
雪公作霓
春王三月庚午日有食之
三月穀作正月
季姬及鄫子遇于防使鄫子來朝

會陳人蔡人邾人鄫人盟于strike
會上公有公字
宋公楚子陳侯蔡侯鄭伯許男曹伯會于盂二十年
盂公作霍穀作雩又穀別本作宇
盂雩字譌尚霍又雩形之譌總宋地而已
齊侯伐宋圍緡
緡穀作閿後同
公會晉子鄭伯遂盟于向
遂公作遬後衛侯遬伸孫遬鄭游遬皆同
齊人侵我西鄙公追齊師至鄑弗及二十年
鄑公穀作觜勿左作不
楚人滅夔以夔子歸
夔公作隗
隗本狄國赤狄之以國爲氏者晉叔隗季隗是也
若夔本變國與楚同姓皆隗姓
不祀祝融之而又改作隗謬矣
公會晉侯齊侯宋公蔡侯鄭伯陳子莒子邾子
于溫
殺無齊侯二字
天王狩于河陽二十八年

狩穀作守

繕狩可通守蒐狩而通守冊是字誤

會王人晉人宋人齊人陳人蔡人秦人盟于翟泉 二年九

會上公有公字宋公作宋王公作接

會人及莒人伐取泰子莒公作接

公伐邾取訾婁 訾婁公作訾樓

晉人執衛侯歸于京師 京師公作周

晉侯使解揚如京師不至而復丙戌奔晉 京師公作周

公孫敖如京師不至而復丙戌奔莒 京師公作周

公子遂會雒戎盟于暴 雒公作伊雒

公孫敖會雒戎盟于暴 雒公作伊雒

公子遂會雒戎盟于暴 雒公作伊雒

晉侯使解揚來聘 九年

晉侯使解揚來聘 解公作解

晉侯使解揚來聘 揚穀作楊

壞公作圃

鄭不管圃之有名者簨、虡、筍、簴、子、其圃在下篇巴陵註上、見、名簨圃之在湖南郡者大別、

叔仲彭生會晉郤缺于承筐公穀無仲字僖公穀作匡

泰伯使術來聘年十二

泰伯使術來聘年十二

衍公作遂

術有道學記術有序卽遂有序月令蔣本卽遂作遂學記術有序卽遂有序月令蔣本卽遂作遂

仲嬰齊遂逼僎人名宣元年泰稅三帥之有名者舉二帥之有名者舉陶作咎由以音同也今衛

之與遂同終是變音字矣向使稱公子遂爲公子術其能從乎

公作遷後同

公作遷後同

宰咺名咺咺城諸及鄆年十二

世室屋壞年十

世室屋壞年十

世室左穀皆作大室

太室是周公廟室世室則伯禽廟也左氏太室不指何公廟穀梁以爲伯禽有太室乃公子魯公卿皆師位有公子魯公會于無字

公會于無字

公及晉侯盟公還自晉鄭伯會公于棐年十三

穀還上無公字棐公作斐後同

公子遂及齊侯盟于鄄丘年十六

宋人弒其君杵臼年十六

杵公作處後齊侯杵臼亦同

杵臼多矣此獨可以音同出別字乎

張飛小君蒲姜年七穀公作聖

晉趙穿帥師侵崇元年

崇公作柳

崇秦之與國卽文王伐崇地也公羊穀梁以崇爲天子邑則與策書晉脅求成于秦而先侵崇以要其後侵崇之役則經且不識而

晉趙盾扎其君夷皐年卓公作弱

楚子伐陳之戎年

公穀俱無之字陳渾公作賁渾後同

薛高固來逆子叔姬年五左無子字

夫人嬴氏薨年八嬴公穀作姜

楚人滅舒蓼（八年）蓼公作鄝

楚我小君敬嬴（八年）敬嬴公穀作頃熊

嬴熊氏固不可考若敬則諡也敬嬴係文妾為宣之生母使官公不以為母魯國不以為夫人則已矣既已得母為夫人而立諡則亦何惡于嬴而致有此作者好異徒欲于人名地名別出一音近形近之字而不知此一字足說有不可者按諡法既心勤恤民曰敬（十九年）鄭人來渝平（十九年）渝公穀作泄

陳殺其大夫泓冶（繹二鈔簡書刊誤九）公穀作泄冶

公孫歸父帥師伐邾取繹（十年）繹公作嶧

楚子陳侯鄭伯盟于辰陵（十一年）

辰陵穀作夷陵

辰陵陳地穀改夷陵而范寧註作弈地則與楚鄭陳三國盟會何涉矣穀梁以為辰必楚地如辰陽之夷陵別出之范註又誤耳

納公孫寧儀行父于陳（十一年）寧公作寧

弈師伐莒（十三年）

今作伐衛

伐莒有前事伐衛則不如何事不可考

晉殺其大夫先穀（十三年）穀殺作縠

仲孫蔑會齊高固于無婁（十五年）

無婁公作牟婁

寧毋亦作寧無以弈八音無聲毋也

成周宜榭火（十六年）榭公穀作謝火災也

成公（十五年）

王師敗績于茅戎（十九年）茅公穀作貿戎

師帥會晉郤克衛孫良夫曹公子首及齊侯戰于鞌

及國佐盟于袁婁（二年）袁穀作爰婁

晉郤克衛孫良夫伐廧咎如（三年）

廧公作將穀作牆

叔孫僑如會晉荀首于穀（五年）首公作秀

晉欒書帥師救鄭（六年）

救公作侵

此晉楚爭鄭故前經書楚公子嬰齊帥師伐鄭而後經即書晉欒書帥師救之如此而又改救作侵則不特棄書大篇俱可廢即聖經無前後矣突然天子使召伯來錫公命（八年）

錫別本作賜
此簡書原是錫字惟胡傳本聖經誤作賜字反勝左傳本俱改作賜而以錫爲別出字謬矣按莊元年王使榮叔來錫桓公命文元年天子使毛伯來錫公命皆是錫字周制諸侯即位天子頒以命圭使朝時合瑞謂之錫命此八作始錫故杜氏謂之爲緩然其禮則略然者穀梁胡氏不知禮并不知春秋一曰不正再曰不正總是妄說見文元年傳

冬十月 年十
公無此三字

首侯使郤犨來聘 十一年 犨公作州後同
公會晉侯衛侯曹伯盧卒于師 十三年 盧左作盧
首侯執曹伯歸于京師 十五年 公歸下有之字
首人執季孫行父舍之于苕丘 十八年 苕公作招
公孫嬰齊卒于貍脤 十七年 脤公作輸穀作脣
首侯使士魴來乞師 十八年 魴公作防後同

襄公 十七條

首韓厥帥師伐鄭伸孫茂會齊崔杼曹人邾人杞人次于鄫 元年 厥公作屈鄫公作合

夫人姒氏薨 元年 姒公作弋後姒氏卒葬定姒皆加謚稱
會吳于善道 五年 道公穀作稷
公會晉侯宋公衛侯鄭伯齊世子光救陳 五年
鄭伯髡頑卒于鄵 六年 髡公穀作原
楚再伐陳而又有是會則其不必與前會相同可知也不然前會有吳人鄫人而此亦無之何耶
鄭伯髡頑如會未見諸侯以救之也方秋會戚時原有喜邪膝薛四國然已經歸楚而遷戚陳矣及冬楚再伐陳而又有是會則其不必與前會相同可知也不然前會有吳人鄫人而此亦無之何耶
鄭人侵蔡獲蔡公子燮 八年
變公作濕後同
宋災 九年
災公作火後陳災亦同
據公傳文自言外災不書此何以書則明是災不是火豈經本又別書耶
遂滅偪陽 十年
偪穀作傅
偪陽地在彭城傳陽縣則傳亦地名之別出者
會晉侯齊侯宋公衛侯鄭伯曹伯莒子邾子滕子薛伯杞伯小邾子齊世子光救陳 五年
晉侯使郤犨來聘 十一年 犨公作州後同
公會晉侯衛侯曹伯盧卒于師 十三年 盧左作盧
首侯執曹伯歸于京師 十五年 公歸下有之字
首人執季孫行父舍之于苕丘 十八年 苕公作招
公孫嬰齊卒于貍脤 十七年 脤公作輸穀作脣
首侯使士魴來乞師 十八年 魴公作防後同

襄公 十七條

首韓厥帥師伐鄭伸孫茂會齊崔杼曹人邾人杞人次于鄫 元年 厥公作屈鄫公作合

同盟于亳城北

亳公穀作京

京亳皆鄭地不過各出一地耳

楚人執鄭行人良霄宋人伐我東鄙圍台

良霄穀作良宵

台穀作郜

臾取邾田

邾公穀作詩

邾子下公穀有滕子

鄭公孫蠆會吳人于向

向公穀作沙

衛侯出奔齊

衛侯下公有行字

蠆公作噬後鄭伯鱄卒亦同

吳子遏伐楚門于巢

巢公穀作鉏

叔孫豹會晉趙武楚屈建蔡公孫歸生衛石惡陳孔

歸穀梁二傳皆作歸生

袁良父圍許人曹人于宋

袁穀梁作爰

衛侯之弟鱄出奔晉

鱄穀梁作專

吳公作歇後同

猶吳專諸之爲鱄諸也

仲孫羯會晉荀盈齊高止宋華定衛世叔儀鄭公孫

段曹人莒人滕人薛人小邾人城杞

儀公作齊莒人下公穀有邾人

楚子使薳罷來聘

罷公作頗

宋災宋伯姬卒

伯姬上公穀俱無宋字

天王殺其弟佞夫年三才佞公作年聲轉

叔弓如宋蓋宋共姬三十共姬上穀無宋字年

陳公子招蕩公孫歸生鄭罕虎許人曹人于虢元年

昭公四十四條

叔孫豹會晉趙武楚公子圍齊國弱宋向戌衛寧惠

衛石惡門石買之後以七卿屢興盟會前言年衛

殺作郭

郭公作鄋瞞經時本背因此致誤今改正

叔孫婼卬叔孫婼公作會聖經時本背因此致誤今改正

仲弓帥師敗莒師于蚡泉年五蚡公作濆穀作賁

叔孫婼如齊涖盟年七

賴公穀作厲

厲賴聲轉通字如漢書無賴作無厲可見

衛石惡出奔晉經于襄二十八年書之

人討寧氏之黨因出奔晉經于襄二十八年書之

衛石惡出奔晉是也公羊但知改地名人名以見

群決簡明表十五

異而石惡又屢見盟會遂改作石惡但不知于數

年前之經何以漠然不一覩也吾故曰公穀胡氏

皆全然不知春秋爲何物皆非妄語也

晉荀吳帥師敗狄于大鹵元年

大鹵公穀俱作太原

左傳但太原故左氏策書亦曰收狄于太原任簡

譽是大鹵何必又爾

楚子麇卒元年麇公穀作卷

滕子原卒元年原公作泉

遂滅賴年四

叔孫婼如晉涖盟年七

賴公穀作厲

厲賴聲轉通字如漢書無賴作無厲可見

仲弓帥師敗莒師于蚡泉年五蚡公作濆穀作賁

叔孫婼如齊涖盟

婼公作舍聖經時本背因此致誤今改正

叔孫豹會晉趙武楚公子圍齊國弱宋向戌衛寧惠

者或叔孫武叔之子叔孫舒舍轉音可以別出名命

弊其人不見于春秋惟襄廿六年左傳附錄有之

此時未能與國事也公羊好作異誤取武叔之子

作賜子nì胡氏聖經則又漠然不一覩也吾故曰公穀

今遂一改正真一快事後不再贅

齊侯環卒年十

環景施寒舟年十

齊侯環卒

此齊之欒氏也欒施即公子高疵族稱欒高氏今爲子

來公羊曰不見棄書賦知棄疾亦必有

遂改齊作晉此真閻氏所謂有棄疾之世者此見毛氏傳

季孫意如叔弓仲孫貜帥師救晉年十

季孫意如叔弓仲孫貜帥師救晉

意如公作隱如後同

叔孫婼如晉葬晉平公 婼公作舍聖經時本亦作舍今改正 十有一月甲子宋公成卒

春王二月叔孫婼如宋葬宋平公 戝公作戊後也倣此 成卒 年

二月公至自晉 年

季孫意如會晉荀躒于狐駘 躒本作櫟 狐駘公作徒羊 季孫意如會晉荀躒于厥慭 厥慭公作屈銀

遠顓滅蔡執蔡世子有以歸 有戝作友

楚殺其大夫成熊 熊公作能戝作虎

公子憖由奔衛 憖之爲銀以聲今戝爲整又以形亦何必然

楚公子比自 比戝其君子乾谿 乾谿戝作淡

楚公子棄疾殺公子比 戝戝作弒

公子比弒君干晨 戝君晨賊且名未列于諸侯烏得稱弒特棄疾非討賊且正義罰此殺字如蔡人殺陳佗弑人殺無知衛人殺州吁公子晨之類

公子黑末卒 年十四 末公作昧

蔡朝吳出奔鄭 年十五 朝公作昌

楚子誘戎蠻子殺之 年十六 蠻子戝公戝無之字

晉荀吳帥師滅陸渾之戎 年十七

曹公孫會自鄆出奔宋 年十八 鄆戝作蓼

盜殺衛侯之兄絷 年二十 絷公戝作輒

宋華亥向寧華定出奔陳 年二十一 寧公作甯

叔輒卒 年二十二 輒公羊癸

蔡侯朱出奔楚 朱戝作東

大蒐于昌間 年二十三 間公作簡

叔孫婼如晉 年二十四

婼公作舍聖經時本亦作舍今改正

晉人執戎行人叔孫婼 年二十五

婼公作舍聖經時本亦作舍今改正

吳敗頓胡沈蔡陳許之師于雞父胡子髡沈子逞滅 雞父戝作淡

復陳夏徵舒 年二十六

父公作甫逼公作楅戝作盈

公如晉至河有疾乃復 年二十七 公至河下有公字

婼至自晉 年二十八

婼公作舍上有叔孫字聖經時本亦然今改正

策書進爵書曰二月婧至自晉則無叔孫字可知也此與十四年春意如至自晉無季孫字書法正同但不意二傳全不見策書且全不讀聖經如此

杞伯郁釐卒（二十四年郁）

叔孫婧如宋（二十五年）

婧公作令聖經時本亦作令改正

叔詣會晉趙鞅宋樂大心（至于黃父二十五年）

詣公作倪後同大心公穀作世心後同

有鸛鵒來巢（二十五年鸛）

鵒公作鵒

巳亥公孫于齊次于陽州（二十五年）

轉讀時當書別異

巳亥齧作乙亥陽公作楊

叔孫婧卒（二十九年）

婧公作令聖經時本亦作令改正

鄭伯寧卒（二十八年寧）

寧公作甯後滕子寧卒亦同

季孫意如會晉荀躒于適歷（三十一年躒）

躒公穀作櫟後同

黑肱以濫來奔（三十一年）

肱公作弓

伸孫何忌會晉韓不信齊高張宋仲幾衛世叔申鄭

（二十二年）

同盟曹人莒人薛人杞人小邾人于成周（三十二年）

世叔穀作大叔莒人下公有邾婁人穀有邾人

定公

（二十一年）

二月辛卯邾子穿卒（三年）二月公穀作三月

仲孫何忌及邾子盟于拔（三年拔）

拔公作枝

蔡公孫姓帥師滅沈（四年姓）

姓公作鯈後同

公及諸侯盟于皋鼬（四年皋鼬）

皋鼬公作浩油

蔡侯以吳子及楚人戰于柏舉（四年）

柏舉公作伯莒穀作伯卑

吳入郢（四年郢）

郢公穀作楚

春王二月辛亥朔日有食之（三年）二月公作正月

齊侯衛侯盟于沙（七年）

沙公作沙澤

晉士鞅帥師侵鄭（八年）

士鞅公作趙鞅

公會齊侯于夾谷（十年）

夾谷公羊作頰谷後同

齊人來歸鄆讙龜陰田（十年）

穀田上有之字

宋公子地出奔陳（十年）

地公作池後同

齊侯衛侯鄭游速會于安甫（十年）

安甫公作案

公之弟辰暨仲佗石彄出奔陳（十年）

公會齊侯盟于黃（十二年）

齊侯公作晉侯

魯定與齊景制誤。晉故。為此。盟乃。又。改。齊。作。晉。

初賓王吉射入于朝歌以叛十三年傳寘下公有公字
衛趙陽出奔宋十四年
衛趙陽出奔宋
衛公叔文子升于公臺而謀伐衛侯告大夫曰君即不出吾與子圖之大夫許公使子之甲伏于門外而請君君至則殺之公知之遂如公叔氏公叔戌寄帑于公宮而守之公使侍人冒甲而入公閉門而殺之
子公叔戌故衛侯弗逐之杜氏謂趙陽即趙鞅之孫而正義據下木瓜鞅子襲即趙鞅生趙簡子簡子襲即趙鞅之子
趙陽衛大夫趙氏名陽者以其黨于公叔文子之
生趙陽是嬰有明據而公穀極順祇知許有趙氏
他國未必有逢喬前歌不改而此即同改鸛鵒
晉樂施同一笑語乖違之類
有異翼與
春秋繁露卷二 三
季孫斯叔孫州仇帥師城敝邑二十四年
敝邑
此漢儒避諱而未改復者
齊王二月庚戌盜殺蔡侯申四年
二月公作三月殺公穀作弒
亳社災四年
亳公作薄
此勝國之社以薄都商亳故名焉
春城毗五年
毗公作比又作芘
城鄆暇六年
暇公作葭
齊陳乞弒其君荼大年
荼公作舍
齊人取讙及闡八年
闡公作僤後同
春秋繁露卷二 四
公會齊侯衛侯于牽十四年
牽公作堅又作挈
晉魏曼多帥師伐衛十五年
曼公作鞏
鄭公孫黑肱以邾入十六年
黑公作軮
晉魏曼多帥師伐衛十七年
曼下公無多字
盜殺陳夏區夫十八年
區公作驅
春秋繁露卷二 五
季孫斯叔孫州仇帥師城敝邑二十四年
敝邑
齊王二月庚戌盜殺蔡侯申四年
二月公作三月殺公穀作弒
亳社災四年
亳公作薄
春城毗五年
毗公作比又作芘
城鄆暇六年
暇公作葭
齊陳乞弒其君荼大年
荼公作舍
齊人取讙及闡八年
闡公作僤後同
公會齊侯衛侯于牽十四年
牽公作堅又作挈
晉魏曼多帥師伐衛十五年
曼公作鞏
鄭公孫黑肱以邾入十六年
黑公作軮
晉魏曼多帥師伐衛十七年
曼下公無多字
盜殺陳夏區夫十八年
區公作驅
春秋繁露卷二 六
季孫斯叔孫州仇帥師城敝邑二十四年
敝邑
齊王二月庚戌盜殺蔡侯申四年
二月公作三月殺公穀作弒
亳社災四年
亳公作薄
此勝國之社以薄都商亳故名焉
春城毗五年
毗公作比又作芘
城鄆暇六年
暇公作葭
齊陳乞弒其君荼大年
荼公作舍
齊人取讙及闡八年
闡公作僤後同
公會齊侯衛侯于牽十四年
牽公作堅又作挈
晉魏曼多帥師伐衛十五年
曼公作鞏
鄭公孫黑肱以邾入十六年
黑公作軮
晉魏曼多帥師伐衛十七年
曼下公無多字
盜殺陳夏區夫十八年
區公作驅
春秋繁露卷二 七
季孫斯叔孫州仇帥師城敝邑二十四年
敝邑
齊王二月庚戌盜殺蔡侯申四年
二月公作三月殺公穀作弒
亳社災四年
亳公作薄
此勝國之社以薄都商亳故名焉
春城毗五年
毗公作比又作芘
城鄆暇六年
暇公作葭
齊陳乞弒其君荼大年
荼公作舍
齊人取讙及闡八年
闡公作僤後同
公會齊侯衛侯于牽十四年
牽公作堅又作挈
晉魏曼多帥師伐衛十五年
曼公作鞏
鄭公孫黑肱以邾入十六年
黑公作軮
晉魏曼多帥師伐衛十七年
曼下公無多字
盜殺陳夏區夫十八年
區公作驅
春秋繁露卷二 八
季孫斯叔孫州仇帥師城敝邑二十四年
敝邑
齊王二月庚戌盜殺蔡侯申四年
二月公作三月殺公穀作弒
亳社災四年
亳公作薄
此勝國之社以薄都商亳故名焉
春城毗五年
毗公作比又作芘
城鄆暇六年
暇公作葭
齊陳乞弒其君荼大年
荼公作舍
齊人取讙及闡八年
闡公作僤後同
公會齊侯衛侯于牽十四年
牽公作堅又作挈
晉魏曼多帥師伐衛十五年
曼公作鞏
鄭公孫黑肱以邾入十六年
黑公作軮
晉魏曼多帥師伐衛十七年
曼下公無多字
盜殺陳夏區夫十八年
區公作驅
春秋繁露卷二 九
季孫斯叔孫州仇帥師城敝邑二十四年
敝邑
齊王二月庚戌盜殺蔡侯申四年
二月公作三月殺公穀作弒
亳社災四年
亳公作薄
此勝國之社以薄都商亳故名焉
春城毗五年
毗公作比又作芘
城鄆暇六年
暇公作葭
齊陳乞弒其君荼大年
荼公作舍
齊人取讙及闡八年
闡公作僤後同
公會齊侯衛侯于牽十四年
牽公作堅又作挈
晉魏曼多帥師伐衛十五年
曼公作鞏
鄭公孫黑肱以邾入十六年
黑公作軮
晉魏曼多帥師伐衛十七年
曼下公無多字
盜殺陳夏區夫十八年
區公作驅
春秋繁露卷二 十
季孫斯叔孫州仇帥師城敝邑二十四年
敝邑
齊王二月庚戌盜殺蔡侯申四年
二月公作三月殺公穀作弒
亳社災四年
亳公作薄
此勝國之社以薄都商亳故名焉
春城毗五年
毗公作比又作芘
城鄆暇六年
暇公作葭
齊陳乞弒其君荼大年
荼公作舍
齊人取讙及闡八年
闡公作僤後同
公會齊侯衛侯于牽十四年
牽公作堅又作挈
晉魏曼多帥師伐衛十五年
曼公作鞏
鄭公孫黑肱以邾入十六年
黑公作軮
晉魏曼多帥師伐衛十七年
曼下公無多字
盜殺陳夏區夫十八年
區公作驅
春秋繁露卷二 十一
襄公 十一年
亂良佘邻牛 良佘邻牛下有角字
齊侯衛侯次于梁丘十二年
梁丘公作蜚梁
鄭伯逮師伐宋十三年
逮公作軑
北鄙公子罕後為鄭穆七次之一焉得有別出字
公會齊侯衛侯于梁丘十四年
梁丘公作蜚梁

春秋屬辭比事記四卷

（清）毛奇齡撰

清雍正刻西河合集本

春秋屬辭比事記四卷，浙江巡撫採進本，

國朝毛奇齡撰。奇齡作春秋傳，分義例爲二十二門，而其書則仍從經文十二公之序。此乃分門隸事，如執柔趙汸之體，條理頗爲明晰，考據亦多精核，蓋奇齡長於辨禮，春秋據禮立制，而是書據禮以斷春秋，宜其秩然有紀也。至周禮一書，與左傳多不相合。蓋周禮爲王制，而左傳則皆諸侯之事。周禮爲初制，而左傳則皆數百年變革之餘。强相牽附，徒滋糾結。奇齡獨就經說經，不相繳繞，尤爲特識矣。是書爲奇齡門人所編，云本十卷。朱彝尊經義考惟載六卷，且云未見。此本於二十二門之中僅得七門，而侵伐一門尚未及半。蓋編次未竟之本。雖非完書，核其體要，轉勝所作春秋傳也。

春秋屬辭比事記目

卷一 改元 生子 朝聘

卷二 盟會

卷三 [illegible]

卷四 戎伐

春秋屬辭比事記目

春秋屬辭比事記

經解曰屬辭比事春秋之教也故曰屬辭比事春秋之散漫者宜合屬也事仍之錯亂者宜合屬也事仍之比以類也此以大夫卒之如此是以大夫之卒為比以大夫之卒為屬合離令比文為比文為書例為之解屬辭比事春秋之教也故曰屬辭比事春秋不傳書者孟子所謂春秋天子之事是也春秋亦以前之四字為例何謂屬辭有變義有義例何謂比事有通例何以屬大夫史官所載之事文書例為之解屬辭比事春秋之教也故曰屬辭比事春秋不傳書者孟子所謂春秋天子之事是也春秋亦以前之四字為例何謂屬辭有變義有義例何謂比事有通例何以屬大夫史官所載之事文書例為之解屬辭比事春秋之教也故曰屬辭比事春秋不傳書者孟子所謂春秋天子之事是也春秋亦以前之四字為例何謂屬辭有變義有義例何謂比事有通例何以屬大夫史官所載之事文書例為之解屬辭比事春秋之教也故曰屬辭比事春秋不傳書者孟子所謂春秋天子之事是也春秋亦以前之四字為例何謂屬辭有變義有義例何謂比事有通例何以屬大夫史官所載之事文書例為之解屬辭比事春秋之教也故曰屬辭比事春秋不傳書者孟子所謂春秋天子之事是也春秋亦以前之四字為例何謂屬辭有變義有義例何謂比事有通例何以屬大夫史官所載之事文

蕭山毛奇齡 字大可 又秋晴 文輝克有 遺命婿 峻

也書人亦例不書人亦例也書名書爵書門無一非例也而于以北事則事之相似者而褒譏與功罪亦無一非例也而于以北事亦謂之二十二志而總名之曰春秋屬辭比事記大如是而大之曰春秋成已和矣四例而人或不信因復重剔之而分禮門部北屬其辭事之繁禮者而著之于篇

隱公

元年

周禮天子諸侯分國各紀其年以行于國中每遇國君新立則必改年以始之謂之改元

此尊隱公元年即周平王之四十九年也隱爲惠公子尊卑不敵惠公薨時桓幼且微公羊穀梁皆曰但以禮推之則商禮踰月乃改元周禮踰年始改元此必惠公薨于周平之四十八年而隱于是改元之者若史世家云惠公四十六年之明年然不敢以一年不可有二君也據者傳稱惠公娶宋武公女生桓公則于隱年爲過長十六年卒則此爲惠公四十六年之明年然不敢

桓年爲過幼其于作月必有所承春秋大不合者故略之耳

桓公

元年

元年

元年

文者以先君皆被弒故也此周禮天子諸侯有始喪再娶之禮也

元年春王正月

此不書即位者攝位也周禮天子諸侯有始喪再娶名以攝位如妃匹之義也

夫人者繼室也謚曰桓公娶于齊侯之當室者也蓋始娶無子則以姪娣之賢者為夫人也

再娶之禮始娶名以適夫人再娶名以姪娣之義也

娣生子完如卅叮子者而宜為桓公後

媵生子晉大夫以屬媵及屬媵皆生子完宜為桓公後

元年春王正月公即位

季主之甚者莫酰叔孫縊仲慶父二公二百四十二年而未嘗以為過何則禮在故也故曰此周禮非春秋禮也

隱被弒桓不宜行即位禮然而桓讀弒逆名謚故行之行則史官必有書此史例也讀者當因書而驗其惡此義也

桓元年春王正月公即位

不書即位以先君被弒不忍行即位禮也

上同

僖元年春王正月

文元年春王正月公即位

文遭喪即位在冬十二月至此元年春王正月而又即位禮在故也冬十月而葬此時僖未葬稱子猶然

傳謂未葬稱子何以稱公此造爲周禮者春秋譏事

僖元年春王正月公即位

成元年春王正月公即位

襄元年春王正月公即位

昭元年春王正月公即位

定元年夏六月癸亥公之喪至自乾侯戊辰公即位

定哀喪逾六月非遭喪即位者此以昭喪歸至戊辰即位與適對受命禮

上同

僖元年春王正月公即位

同位謂即位也時爲之也

襄元年春王正月公即位

即位者此以昭喪歸殯之日作遭喪

定哀之間有正隱之君是也

東門襄仲殺嫡子惡與視而飲毒即位不以殺惡爲弒故也此與相行即

官元年春王正月公即位

然

傳謂未葬稱子何以稱公此造爲周禮者春秋譏事

僖元年春王正月公即位

文元年春王正月公即位

文遭喪即位在冬十二月至此元年春王正月而又即位禮在故也冬十月而葬此時僖未葬而即位

僖元年春王正月公即位

同位謂即位也時爲之也

襄元年春王正月公即位

即位者此以昭喪歸殯之日作遭喪

定哀之間有正隱之君是也

相六年九月壬同生

春秋生子惡惟此一書故此傳六以太子生之禮即不書故此傳六以太子生之禮即不書出獨文公哀姜以太夫人生惡而書公

朝聘

此文與常時立君禮不同

朝朝聘會盟在三禮再朝而會再會而盟語大意與前年一聘一朝二年一聘二朝三年一聘一朝四年一聘一朝六年一會一盟與前年一聘一朝六年一會一盟與前年一聘一朝數頻合若諸侯相朝禮則令民間無可經

老傳謂諸侯相朝則又過疎若晉自定制謂諸侯世相朝則一年一朝有事而會則聘不必會且晉雖改制彊弱懸殊仍不相準則

春秋禮也惟歲聘諸國是常禮他總非是也

朝

僖二十八年夏公朝于王所

此朝襄王也春秋二百四十二年僅見僖公此朝之會而王來聘上陽即于行在朝之曰朝于王所然則仍本朝京師文

冬王巡守朝于河陽者然總在是年一時一事非再赴朝也

城十三年春三月公如京師

此城公朝僖王也城以赴晉文之命過周因而朝之也何事如之而已

朝

城十有八年春公如晉

諸侯相朝禮大抵小國朝大國則小國朝新君小國新君朝大國時晉文惟霸諸侯相朝禮亦無明文惟傳有歲聘間朝頻會若諸侯相朝則似過密今比周年

史佚也大以弭爭之伯非霸語小以弭爭箴本敝國也至此則彌縫其闕矣

曰春秋自文宜以後多忠信晉惡非虛語也

襄三年春公如晉

此襄公以新立朝嘗惴公也

八年春王正月公如晉

此朝晉聽晉頻賜晉解國朝聘宜賦之數也

昭五年春公如晉

此昭以新立朝晉舉公也前二年往朝以兼聘晉步姜而晉辭之故再往焉

十二年夏公如晉至河乃復

昭以晉昭公新立往朝前晉受莒慝怒而辭之

十三年冬公如晉至河乃復

晉以菁鄭故執季孫意如公在朝請之仍不得入

十五年冬公如晉

二十一年公如晉晉頃公新立故往朝而晉文霸之

二十二年冬公如晉至河有疾乃復

晉以邾鄭故執我行人叔孫舍公在朝乘請而仍不得入因託疾以歸經書有疾者諱辱也

襄二十八年冬十有一月公如楚

楚與晉爭伯而宋公爲向之盟以平之至是諸國各朝晉楚以成其事經不書朝晉而獨書朝楚者以朝楚爲重故也

二十九年春王正月公至自楚

公薨于楚宮楚在江陵縣東南

冬十月葬我君襄王

公留楚送葬踰年不歸遂不能歸故也

昭十一年春滕侯薛侯來朝

滕子來朝

秋七月杞侯來朝

公設以杞侯爲紀侯而朱程氏朗氏皆遵之謂亦徒滅紀而紀侯求歸爲之主故來朝則亦之謀紀始于相二年春王正月滕子來朝

十二年夏小邾子來朝

十三年夏蕭叔朝公

不書來朝而書朝公以公在亦而叔成朝之故也

十四年秋邾黎來來朝

二十三年冬杞伯來朝

十五年夏杞伯姬來朝其子

七年夏小邾子來朝

僖五年春杞伯姬來朝

十四年夏六月季姬及鄫子遇于防使鄫子來朝

二十年夏鄫子來朝

二十七年春杞子來朝
文十一年秋曹伯來朝
十二年春杞伯來朝
秋滕子來朝
宣十五年夏曹伯來朝
元年秋邾子來朝
成四年杞伯來朝
六年夏六月邾子來朝
七年春王正月曹伯來朝
八年秋杞伯來朝
襄元年秋邾子來朝
六年秋滕子來朝
七年春邾子來朝
二十二年冬曹伯來朝
夏小邾子來朝
二十八年夏邾子來朝
昭二年秋小邾子來朝
十七年春小邾子來朝
秋邾子來朝

定十五年春邾子來朝
哀二年夏四月滕子來朝

聘

僖三十年冬公子遂如京師遂如晉
文元年夏叔孫得臣如京師
九年夏仲孫蔑如京師
襄二十四年冬叔孫豹如晉
二十八年秋公子蘧如晉
十三年冬公子友如齊
二十八年秋公子遂如齊
文元年冬公孫敖如齊
十八年秋公子遂叔孫得臣如齊
一聘新君一謝會葬也
時我文公薨而齊惠公立
宣十年秋季孫行父如齊
成十一年秋叔孫僑如如齊
襄二十年秋叔老如齊

叔老宣公撰弟叔肸之孫
聘朋上聘北貶宣公薨大
者稱相會弟季友為季氏
後弟仲遂為侯卿氏此上
使

弟叔肸爲叔氏也

昭九年仲孫羯如齊

僖二十六年冬公子遂如京師遂如晉

文五年公孫敖如晉

六年秋季孫行父如晉

宣十八年秋公孫歸父如晉

成六年夏公孫嬰齊如晉

冬季孫行父如晉

十一年夏季孫行父如晉

襄十四年春叔孫豹如晉

二十九年冬仲孫羯如晉

二十年夏叔弓如晉

叔老之子

八年夏叔弓如晉

定六年夏季孫斯仲孫何忌如晉

莊二十五年冬公子友如陳

僖五年夏公孫茲如齊

公孫茲者仲叔孫戴伯之子也因子嗣父行

文六年夏公孫敖如晉

公孫敖者仲叔孫穆伯之子也因子嗣父行

十一年秋公子遂如宋

成五年春仲孫蔑如宋

成八年春公孫嬰齊如莒

襄二年秋叔孫豹如宋

六年冬叔孫豹如邾

七年季孫宿如衛

二十年冬季孫宿如宋

昭六年冬叔弓如楚

二十五年春叔孫舍如宋

隱七年冬天王使凡伯來聘

春秋一秋經世卷

卷一

十四

二年春天王使南季來聘

周禮天子有下聘諸侯之禮此與下凡伯來聘皆

桓下聘北者其凡伯桓卿以上出使稱字上出使稱名大夫稱字上稱名不同

九年春天王使宰咺來歸惠公仲子之賵

桓四年夏天王使宰渠伯糾來聘

五年夏天王使仍叔之子來聘

天子大夫稱字故仍氏叔字之子代父行也

八年春天王使家父來聘

莊二十三年春祭叔來聘

祭邑叔字天子內臣也其不言天子使者史闕
文
隱七年夏齊侯使其弟年來聘
此齊僖公使聘也年者僖之妹弟爲僖父亦葬公
之大宗此亦宗卿使聘者而不書氏以明宜非族
此時未有氏也且史例有單書其名者不惟不稱

僖二十年秋天王使宰周公來聘
此宰太宰本食邑于周而爲王公者故傳降不名
宜十年秋天王使宰周公來聘
王季子王之季子卽劉康公也
僖二十年冬天王使宰周公來聘
公羊傳曰其稱謚何貶曷爲貶天子使者卑之也
十年冬齊侯使國佐來聘
有七年春齊侯使國佐來聘
成三年冬十二月晉侯使荀罃來聘
晉景公悉舉武楚故來聘
八年冬晉侯使士燮來聘
十一年春晉侯使郤犫來聘
十八年夏晉侯使士匄來聘
襄公卽位也
十九年春齊侯使慶封來聘
慶封字子家
二十年秋齊侯使慶舍來聘且尋盟焉見盟部
二十一年秋齊侯使慶封來聘
二十二年秋齊侯使慶封來聘
二十三年秋齊侯使慶封來聘
二十四年秋齊侯使慶封來聘
二十五年春齊侯使慶封來聘
慶封字子家
二十六年夏齊侯使慶封來聘
昭二年春晉侯使韓起來聘
二十九年夏晉侯使士鞅來聘
三十二年夏晉侯使士匄來聘
三十三年春晉侯使荀躒來聘
公羊傳曰其稱謚何貶曷爲貶天子使者卑之也
三十四年秋齊侯使高偃來聘
文四年秋齊侯使崔夭來聘
九年冬楚子使椒來聘
子越椒不稱氏書字此其有貶乎
十年秋秦伯使術來聘
術卽西乞術亦不書氏
成二年冬十有二月齊侯使高固來聘
四年春宋公使華元來聘
襄元年冬齊侯使公孫剽來聘
五年夏鄭伯使公子發來聘

蕭山毛奇齡 大可 著

會盟

會盟禮見朝聘門第分合盟設乡部以析之舊有故不宜部援新文所有盟名以背非經不盟類可仮言部名其兼合會一部經文所有如舊盟渝盟同盟合成會侵會伐會救會戰會城會葬類然各有本部其所重在本部此一會則仍歸本部為重與成則皆盟會之別名雖故乎成多在賦伐之後而仍僅有增減而禮無同異會盟之門與會盟同異乎在伐諸兼會禮不同

會

隱二年春公會戎於潛（戎會公于唐）

古夷狄雜處中國如西南之蠻夷然後中國夷狄來有分別其在秦郡縣之外北漢武所開之上求經跋

逐者則諸侯尚存今之西南狄狹所稱土官土民皆是也春秋開卷卽與戎盟此亦不得已而以與國禮相待故然胡氏謂以楚爲夷狄而攘之夫靜夷所在都有徒擾荊楚無爲也見荊楚本先王所封國實五等諸侯非夷也魯詁曰戎狄是懲戎狄指淮夷及荊舒也

九年冬公會齊侯鄭伯于中丘

十年春王正月公會齊侯鄭伯于鄄

二會俱奉桓王命討宋殤公也

十一年夏公會鄭伯于時來

穀梁作二秋易曾也

桓元年春王三月公會鄭伯于垂

穀梁作二秋易曾也

二年秋築郿鄭伯以璧假許田

穀梁作二秋易曾也

三年春正月公會齊侯于廩丘

春王宋王宇闕文

六月公會紀侯于郱

穀梁作二秋易曾也

六年夏四月公會紀侯于郱

穀梁作二秋易曾也

十年秋公會衛侯于桃丘弗遇

齊鄭邀衛師伐魯求成于衛而竊絕之

十一年秋公會魯宋公于虚

冬十有一月公會宋公于龜

已上四會宋冀書宋詳說見毛氏傳中

十四春正月公會鄭伯于曹

春王宋王宇闕文

十五年夏公會齊侯于曹

十六年春正月公會宋公衛侯于襄

十八年春王正月公會齊侯鄭伯于中丘

如齊人民女子美曰姜

二十有二月夫人姜氏會齊侯于防

莊二年冬十有二月夫人姜氏會齊侯于谷

七年春夫人姜氏會齊侯于穀

冬夫人姜氏會齊侯于防

十三年春齊侯宋人陳人蔡人邾人會于北杏

北齊和始會不宋亂也

故齊桓相親至會而列國以大夫

十四年冬單伯會齊侯宋公衛侯鄭伯于鄄

單伯周大夫

十五年齊侯宋公陳侯鄭伯會于鄄

齊和假王命伐宋宋服故有此會後同

二十七年春公會杞伯姬于洮

杞成公夫人莊公之女以事見公而來及歸寧之

期故不入國而會公于境禮也

冬公會齊侯于城濮

周惠王新立遇王子頹之亂衛師與燕師助之伐王而齊桓不能正討至王請伐衛然後會城濮以謀之伯主之無道如此

僖元年八月公會齊侯宋公鄭伯曹伯邾人于檉

三年秋齊桓公宋公江人黃人于貫

四年夏公至自會會于貫侯宋公陳侯衛侯鄭伯許男曹伯會于世子申襄王也惠王將廢王世子而立王子帶故會之以定其位

九年夏公會宰周公齊侯宋子衛侯鄭伯許男曹伯

十一年夏公及大人姜氏會齊侯于陽穀

北信公大人會齊桓也策書未詳其事

十三年夏公會齊侯宋公陳侯衛侯鄭伯許男曹伯會于鹹

于濊也

十六年冬十有二月公會齊侯宋公陳侯衛侯鄭伯許男曹伯于淮

十七年秋齊侯宋公陳侯衛侯鄭伯

二十八年冬公會晉侯齊侯宋公蔡侯鄭伯陳子莒子邾子秦人于溫

此晉文興伯討不服也

文元年秋公孫敖會晉侯于戚

十二年夏叔仲彭生會晉侯齊侯宋公陳侯衛侯鄭伯許男曹伯會于扈

十三年冬公如晉衛侯會晉侯于戚

十有二月公還自晉衛侯鄭伯會公于沓

十七年六月諸侯會于毛

十有二月公還自晉鄭伯會公于棐

棐以僖公滅項之故乘其會淮而執之不令歸則前此陽穀之會亦必有他故而史亡之矣

僖夫人本桓女會而請之然後公得自會推此

齊桓以僖公滅項之故乘其會淮而執之不令歸則前此陽穀之會亦必有他故而史亡之矣

僖夫人本桓女會而請之然後公得自會推此

子邾子秦人于溫

此晉文興伯討不服也

文元年秋公孫敖會晉侯于戚

十二年夏叔仲彭生會晉侯齊侯宋公蔡侯鄭伯陳子莒子邾人秦人于扈

十三年冬公如晉衛侯會晉侯于戚

十有二月公還自晉衛侯鄭伯會公于沓

十七年六月諸侯會于毛

冠元年公會齊侯于平州

東門襄仲請于齊以宜公故會齊侯宋子衛侯鄭伯許男曹伯于鹹

七年冬公會晉侯宋公衛侯鄭伯曹伯會于黑壤

九年秋晉侯宋公衛侯鄭伯曹伯會于扈

十一年秋晉侯會秋于揖

晉景求成于秋而狄服之因就秋與會謀

十四年公孫歸父會齊侯于穀

十五年春公孫歸父會楚子于宋

楚子聞宋華元合晉之

秋仲孫蔑會齊高固于無婁

成二年冬十有一月公會楚公子嬰齊于蜀
五年夏叔孫僑如會荀首于穀
十二年夏公會晉侯衛侯于戚
荀首如齊逆女而僑如往會申儆也
十五年冬十有一月叔孫僑如會晉士燮齊高無咎
宋華元衛孫林父鄭公子鮹邾人會吳于鍾離
十六年秋公會晉侯衛侯宋華元邾人于沙隨
不見公
晉侯師于鄭以伐鄭因公逆亟逐怒而絕之卿大夫
大柵人若邾小國則背城而降等北大四之
太夫故亦柵人他倣此
襄元年秋七月仲孫蔑會晉荀罃宋華元衛孫林父
邾人邾人于戚
五年夏仲孫蔑衛孫林父會吳于善道
秋公會晉侯宋公陳侯衛侯鄭伯曹伯莒子邾子滕
子薛伯杞伯小邾子于鄫
此晉與吳會也時吳以大夫卑故柵人
七年冬十有二月公會晉侯鄭伯齊人宋人衛人邾人
子邾子滕子
晉悼行伯動輒召十三國諸侯大夫以命而
晉平效之諸國蒸蒸已極矣北會盟將變之候也
二十六年夏公會晉人鄭良霄宋人曹人于溴梁
八年夏季孫宿會晉侯鄭伯齊人宋人衛人邾人于

二十七年夏叔孫豹會晉趙武楚屈建蔡公孫歸生衛石惡陳孔奐鄭良霄許人曹人于宋

北宋向戌合諸國大夫謂和許楚以息兵事之會也

二十八年春叔孫豹會晉趙武楚公子圍齊國弱宋向戌衛寧惡陳公子黃鄭伯嘉許人曹人于戚

二十九年夏公會齊侯于夾谷

冬齊侯衛侯鄭游速會于安甫

二十四年公會齊侯衛侯于祝柯

秋齊侯宋公會于北

邾子來會公

冈鬼北蒲面會于鬼北故稱會以不行朝禮也

襄六年夏叔還會吳于相

七年夏公會吳于鄫

十二年夏公會吳于柤皐

秋公會衛侯宋皇瑗于鄖

或稱吳或稱吳子史例如此如於越敗吳于檇李及楚人戰于相舉類

二年夏公會晉侯及吳子于黃池

哀七年三月公及邾儀父盟于亳

此會盟使我不必尊爲政也即或但書及而不書公亦公及也若邾子書名

則以附庸君與天子上下可名可字例同

九月及宋人盟于宿 宋大夫稱人

二年秋八月庚辰公及戎盟于唐

冬紀子伯莒子盟于向

月日有書有不書史例如此

三年冬十有二月齊侯鄭伯入盟于石門

此似謀紀而豫會者終襲書不詳其事

八年秋七月庚午宋公齊侯衛侯盟于瓦屋

九月辛卯公及莒人盟于浮來

和元年夏四月丁未公及邾儀父盟于蔑

二年秋公及戎盟于唐

十有一年春公及齊人衛人鄭人盟于惡曹

三國伐我後重爲此盟

十九年春公及齊侯盟于防

十九年秋公子結媵陳人之婦于鄄遂及齊公宋公

齊宋謀伐魯公子結以使媵間而專盟故特書之

二年秋七月公及齊侯盟于艾

閏元年秋八月公及齊侯盟于落姑

二年秋九月齊侯宋公江人黃人盟于貫

八年秋八月諸侯盟于首止

此齊桓以王世子會諸侯而重爲此盟者然不及王世子者以諸侯不敢與世子盟也按周禮天子方岳之下四天子尚盟于朝覲會同況王世子乎原不與盟也

十二年秋公及諸侯盟于扈

何見世子但周禮今時已亡漢儒子虛烏有亦文宜就簡

十三年冬十有二月公及諸侯盟于蜀

爲考據如此必王世子不可盟也

十年秋及穀子盟于女栗

十一年十有二月己丑公及晉侯盟于扈

十有二年冬十有二月己巳公及晉侯盟于洮

公以聘之處父不書字貶

十三年春王正月己巳及晉處父盟于貍軫

晉襄初立以魯不朝來討公如晉晉使陽處父盟

不與會不能通也

十六年夏六月戊辰公子遂及齊侯盟于郯丘

十七年夏六月癸未公及齊侯鄭伯盟于歃

宣十一年夏楚子陳侯鄭伯盟于辰陵

成元年夏臧孫許及晉侯盟于赤棘

二年秋七月齊侯使國佐如晉乙酉及國佐盟于袁婁

晉人曹人邾人薛人杞人盟于蜀

十有一月丙申公及楚人秦人宋人陳人衛人鄭人齊人曹人邾人薛人杞人小邾人盟于蜀

三年冬十二月丙午及荀庚盟于赤棘又與之盟者惡二楚也

十一年二月己丑及郯子盟

北晉衛二卿來聘而與之盟者惡二楚也

十六年十有二月乙丑及晉荀罃士魴宋華閱衛孫林父鄭公孫蠆盟于戲

襄二年夏四月壬戌公及晉侯盟于長樗

七年冬十月壬戌及邾子盟于翼

十五年春二月己亥及向戌盟于劉

此亦宋來聘而與盟者然他皆不地而此書地以他盟于國都此獨盟于城外邑也

十九年春王正月諸侯盟于祝柯

此我與晉同盟齊之諸侯也

二十七年秋七月辛巳豹及諸侯之大夫大盟于宋

此

定元年冬仲孫何忌及邾子盟于曲濮

四年五月公及諸侯盟于皋鼬

晉定借王人及諸國之師各陸使楚而重爲是盟與僖八年諸侯會首止九年諸侯會葵丘倒同

七年秋齊侯鄭伯盟于鹹

齊侯衛侯盟于沙

八年冬衛侯鄭伯盟于曲濮

晉伯寔諸侯自相盟如此

哀二年春王二月癸巳叔孫州仇仲孫何忌及邾子盟于句繹

同盟

同盟者衆共爲之辭一國爲政而爲衆國所共成則同盟皆順有齊侯不欲盟而盟于酅水之外即晉欲婚吳遣荀會迎吳子衆至平丘同盟則諸侯皆詛晉于淮上而吳子仍不與大由

兵力脅王宜并十三國諸侯而強使之盟然且有
我公之不與盟者何周室尊也王傳皆不知北事而以應罪經誤矣
則凡同盟者皆晉挾諸國以與楚爭諸小國漸來
宜二十二年冬晉入宋入衛入曹入同盟于清丘
成七年八月戊辰同盟于馬陵
十七年六月乙酉同盟于柯陵
襄十一年秋七月己未同盟于亳城北
己上無諸國諸侯字者承前文也
十五年秋八月己巳諸侯同盟于重丘
亦承前文後倣此
昭十三年冬十有二月己巳朔公會齊侯盟于平丘

會合集

春秋魯北事記三

會盟（會而後盟也）

隱六年夏五月辛酉公會鄭伯于鄧
桓十二年夏六月壬寅公會宋公燕人盟于穀丘
秋七月丁亥公會宋公燕人盟于武父
冬十一月丙戌公會鄭伯盟于曲洧
十七年春正月公會齊侯紀侯盟于黃
齊將謀紀而脅成之
二月丙午公會邾儀父盟于進
莊十三年冬公會齊侯盟于幽
二十三年十有二月甲寅公會齊侯宋公陳侯鄭伯許男曹伯盟于曹
僖七年秋七月公會齊侯宋公陳世子款鄭世子華盟于寧毋
八年春王正月公會王人齊侯宋公陳侯鄭伯許男曹伯盟于洮
陳世子款盟于洮
寧毋定襄王位也
十五年二月公會齊侯宋公陳侯鄭伯許男曹伯盟

于牡丘楚伐徐三謀救之
十九年夏四月癸丑子會晉郤子會于曹南而曹伯郤子
宋襄思起伯名曹伯郤子經書宋公曹人邾人盟于
背不至但使大夫赴會經書邾人盟于
曹南是也是時急召諸侯及邾而不
後伐曹故此變書會盟書琢赴會與盟而不如盟
及會矣宋襄乃使邾子殺牲子玉戒牲祭祀而然
冬會陳人蔡人楚人鄭人盟于亳
此僖公與諸國名楚子以謀伐宋也其事
二十年春王正月公會晉子衛寧速盟于向
時楚以諸侯之師伐宋執宋襄而後釋會以釋之
二十有二月癸丑公會諸侯盟于洮故諸國合謀如此
二十有三年春王正月己未公會晉子衛寧速盟于向
十五年冬十有一月癸亥公會衛子晉遷盟于洮
晉先之然亦宋襄無道故諸國合謀如此
十六年春王正月己未公會晉子衛寧速盟于向
十七年十有二月甲戌公會諸侯盟于宋
楚會諸侯伐宋而公會晉侯齊侯宋公蔡侯鄭伯
十八年五月癸丑公會晉侯齊侯宋公蔡侯鄭伯
衛子晉子盟于毫土
此晉文奉襄王以會諸侯也
二十九年夏六月會于溫討不服也
文二年夏六月公孫茲會宋人齊人陳人蔡人
蔡人盟于翟泉
此尋踐土盟且謀伐鄭也
文二年夏六月公孫茲會宋人齊人陳人蔡人
于垂隴
晉襄以舜衛不朝新君來討公已如晉未還
二十九年夏六月會王人晉人宋人齊人陳人蔡人
蔡人盟于翟泉
此尋踐土盟且謀伐鄭也其事
文二年夏六月公孫茲會宋人齊人陳人蔡人
于垂隴
晉襄以舜衛不朝新君來討公已如晉未還
但書會字亦公會也史例如此
晉侯使鄭伯晉士穀盟
七年秋八月公會諸侯晉大夫盟于
此晉霸初立諸國共盟而晉趙盾受盟者其不書
諸國名而統言諸侯以公後至未通名也
八年冬十月壬午公子遂會晉趙盾盟于衡雍
乙酉公子遂會雒戎盟于暴

十六年春季孫行父會齊侯于陽穀齊侯弗及盟
魯請盟而齊不許也
三年六月陳侯使袁僑如會戊寅叔孫豹及諸侯之大夫及陳袁僑盟
此晉爲雞澤之會陳請入會而與之盟者
十六年二月公會晉侯宋公衛侯鄭伯曹伯莒子邾子薛伯杞伯小邾子于瀆梁戊寅大夫盟
令諸國大夫與齊使盟而齊使又逃歸于是大夫皆請諸侯爲盟獨齊侯不至晉侯使荀偃士匄請盟于齊侯使高無咎如晉請盟晉侯以公命告于諸侯
夏六月庚申公會晉侯齊侯宋公衛侯鄭伯曹伯莒子邾子薛伯杞伯小邾子滕子薛伯杞伯小邾子盟于澶淵
臨于五年夏五月仲孫羯會邾子盟于毗
二十六年秋公會齊侯宋公衛侯鄭伯莒子邾子杞伯盟于鄟陵
定十二年冬十月癸亥公會齊侯盟于黃
皆同盟
十六年冬十有二月會齊侯宋公陳侯衛侯鄭伯許男滑伯滕子同盟于幽
皆十六年冬十有二月會齊侯宋公陳侯衛侯鄭伯許男滑伯滕子同盟于幽
二十一年春王正月辛亥仲孫速會莒人盟于向
夏六月庚申公會晉侯齊侯宋公衛侯鄭伯曹伯莒子邾子滕子薛伯杞伯小邾子盟于澶淵
臨于五年夏五月仲孫羯會邾子盟于毗
二十六年秋公會齊侯宋公衛侯鄭伯莒子邾子杞伯盟于鄟陵
定十二年冬十月癸亥公會齊侯盟于黃
皆同盟
十六年冬十有二月會齊侯宋公陳侯衛侯鄭伯許男滑伯滕子同盟于幽
皆十四年夏鄭伯使其弟年

來聘同

閔二年冬齊高子來盟

僖四年楚屈完來盟于師盟于召陵

文十五年春二月公孫敖如京師

宣七年春宣伯使季孫行父如晉

襄二十九年吳子壽夢來聘

溫盟

僖三年冬公子友如齊涖盟

文七年冬公孫敖如莒涖盟

胥臣以晉侯之命也

定十一年冬叔還如邾涖盟

魯欲背比事記

乞盟

僖八年春鄭伯乞盟

乞盟會死鄭也

逃盟

僖五年秋鄭伯逃歸不盟

齊桓卒而鄭伯逃歸也

逃歸

莊十二年六月公至自唐遂如齊逆女逃歸不言逆女之罪

齊侯平之盟交兵乞盟公也

隱四年夏公及宋公遇于清

八年春宋公衛侯遇于垂

莊四年夏齊侯陳侯鄭伯遇于防

二十三年夏公及齊侯遇于穀

三十年冬公及齊侯遇于魯濟

二十二年夏宋公齊侯遇于梁丘

僖十四年夏六月季姬及鄫子遇于防使鄫子來朝

公慾鄫子不朝鄫季姬歸寧而將絕之故姬遇鄫子而使之來朝蓋鄫子修婿也

脅命

相命也有約言而不敢血誓之相命

相三年夏齊侯衛侯命于瑣

齊衛于隱八年始爲瓦屋之盟以平鄭此不知何年即成也傳多稱成而經多稱平要其義則一耳

事策書未詳

隱六年春鄭人來輸平

宣四年春王正月公及齊侯平宣及鄭宣人不肯公盟

伐莒取向

十五年夏五月宋人及楚人平

昭七年春王正月暨齊平
定十年春王正月及齊平
十一年冬及鄭平

成

桓二年三月公會齊侯陳侯鄭伯于稷以成宋亂 成與桓弒君之亂

侵伐

軍禮爲五禮之一而侵與伐又祇得軍禮之二然而大槩可見者以潛師掩行軍之大致不過如此舊謂春秋皆征伐之書即孟子亦曰征者上伐下也蓋國不相征也則春秋無一征字凡侵六十伐二百有七其中習襲人戰取救諸部原與伐別見者各就其標目而分著于篇

侵

莊十年春二月公伐宋
于五年秋鄭人伐宋
二十四年冬戎侵曹
二十九年夏鄭人伐許
此策書不詳其事然鄭以許爲與國而思以并之

僖二年冬楚人伐鄭 楚與齊爭鄭也
十三年春秋侵衛
二十八年春晉侯伐曹
十四年秋秋侵鄭
二十一年春秋侵衛
三十年夏秋侵齊秋介人侵宋
二十三年夏秋侵衛人伐秋
冬四年夏秋侵齊

春秋屬辭卷三 入

三年夏秋侵我西鄙
春秋書侵二十四而秋侵十四然且侵宋伐鄭滅之今忽來侵我書所稱蠻夷猾夏詩所稱戎而不知其爲何中國外裔夷狄則以荼毒能外即

秋是膚者正指北狄明矣加南以荼桓之攘夷而所以荼夷猾夏詩所稱戎而不知其爲何中國外裔夷狄則以荼毒能外即

譏也荼楚越皆春秋橫北春秋蠻書之此即寫攘之爵並非夷秋性此

戎秋橫北春秋蠻書之此即寫攘之意若胡氏謂

夷春秋通中國皆夷秋則以荼毒能外即

竟與春秋相始終者此其一也

九年夏秋侵齊

十年冬狄侵宋
十一年秋狄侵齊
十三年冬狄侵衛
十五年秋齊人侵我西鄙
冬十有二月齊人侵我西鄙
宣元年秋楚子鄭人侵陳遂侵宋
二年夏晉人宋人衛人陳人侵鄭
秋赤狄侵齊
四年夏赤狄伐魯
六年春晉趙盾衛孫免侵陳
成二年楚師鄭師侵衛
十八年冬楚人鄭人侵宋
襄二年夏晉師宋師衛寧殖侵鄭
十四年夏莒人侵我東鄙
定六年春公侵鄭（奉晉令也）
八年（正月公侵齊二月公侵齊）（皆報侵也）
鄭伯許男滑伯莒子邾子頓子胡子滕子薛伯杞伯
小邾子齊國夏于各侵楚

晉假王命伐楚而不侵而仍不侵何之
也
僖二十六年春齊人侵我西鄙公追齊師至鄰弗及
定七年秋齊人執衛行人北宮括以侵衛
此齊衛欲叛晉而衛大夫不從衛侯陰迎齊侯使
陽虎偽其使以侵之蓋思脅其詣大夫也
襄八年夏鄭人侵蔡獲蔡公子燮
元年冬晉趙穿帥師侵崇
侵無不帥師者特書例偶不同耳或曰帥師重侵
之而得之
伸也先伸氏謂成襄後史多書帥師前此皆不
秋伸孫良夫帥師侵宋
衛與我背受晉令以討宋莒非重其事而書帥師
者二卿重則兵我出師有然亦是史例益重
年春衛侯之弟黑背帥師侵鄭
也不是重此一師也
命也

十七年春衛北宮括帥師侵鄭晉命也
襄元年秋楚公子壬夫帥師侵宋
十一年夏鄭公孫舍之帥師伐宋
十二年冬楚公子貞帥師侵宋
二十四年春仲孫羯帥師侵齊晉命也
定八年秋晉士鞅帥師侵鮮虞遂伐衛晉命也
九月季孫斯仲孫何忌帥師侵衛晉命也
哀七年春宋皇瑗帥師侵鄭
晉魏曼多帥師侵齊
十年夏晉趙鞅帥師侵衛
十三年秋晉魏曼多帥師侵齊
帥師會鄧侯吳師伐越救越遂侵齊
四年冬十有二月公孫茲帥師會齊人宋人衛人鄭人許人曹人侵陳
十四年春齊人陳人曹人伐宋
十七年秋及宋人衛人伐鄆
十四年宋人以齊人蔡人衛人侵鄭
相八年秋伐邾
七年秋公伐邾
七年秋七月齊侯衛侯胥命于蒲
五年秋邾人鄭人伐宋
二年十二月鄭人伐衛
四年夏宋公陳侯蔡人衛人
十一年夏鄭公孫舍之帥師侵宋
十二年冬楚公子貞帥師侵宋
二十四年春仲孫羯帥師侵齊晉命也
定八年秋晉士鞅帥師侵鮮虞遂伐衛晉命也
九月季孫斯仲孫何忌帥師侵衛晉命也
哀七年春宋皇瑗帥師侵鄭
晉魏曼多帥師侵齊
十年夏晉趙鞅帥師侵衛
十三年秋晉魏曼多帥師侵齊
帥師會鄧侯吳師伐越救越遂侵齊
四年冬十有二月公孫茲帥師會齊人宋人衛人鄭人許人曹人侵陳
乃還
襄十九年秋晉士匄帥師侵齊至穀聞齊侯卒
衛人鄭人許人曹人侵陳
伯許男曹伯侵蔡遂伐楚次于陳
傳四年春王正月公會齊侯宋公陳侯衛侯鄭伯許男曹伯侵蔡蔡潰遂伐楚次于陳
同一帥侵而晉楚多爭強鄭宋多禍患在傳文無異同者正所謂義以事起以禍斷而不在乎文之間皆爲例也
書法句字間也
伐
二年十二月鄭人伐衛
四年夏宋公陳侯蔡人衛人
五年秋邾人鄭人伐宋
七年秋公伐邾
八年秋伐邾
十四年宋人以齊人蔡人衛人侵鄭
十七年秋及宋人衛人伐鄆
十五年秋宋人齊人邾人伐鄆
十六年宋人齊人衛人伐鄭
秋荊伐鄭楚爭鄭之始
十九年冬齊人宋人陳人伐我西鄙
二十年冬齊人伐我
二十六年春公伐戎
三十年齊人伐山戎
僖元年楚人伐鄭
二年楚人伐鄭與齊爭鄭也

四年秋及江人黃人伐陳
七年春齊人伐鄭
八年夏秋伐晉
十年夏齊侯許男伐北戎
十五年楚人伐徐
秋七月齊師曹師伐厲　冬公人伐曹
十七年春齊人徐人伐莒　楚與莒國
十八年春王正月宋公曹伯衛人邾人伐鄭　宋襄興齊孝公
冬邢人狄人伐衛
十九年衛人伐邢　春秋之比事記　卷二十一　南
二十年楚人伐隨
二十一年冬公伐邾
二十二年夏宋公衛侯許男滕子伐鄭
二十三年楚人伐陳
二十四年夏秋伐鄭
二十六年夏齊人伐我北鄙　衛人伐齊
二十八年春晉侯伐衛　晉文報怨也
三十三年秋伐齊　晉人陳人鄭人伐許
文元年晉侯伐衛　衛人伐晉　此晉伐衛而衛攻報之

二年冬晉人宋人陳人鄭人伐秦
三年秦人伐晉
四年晉侯伐秦
七年春公伐邾　冬徐伐莒
十年夏秦伐晉
十一年春楚子伐麇
十四年春邾人伐我南鄙
十七年春晉人衛人陳人鄭人伐宋　宋襄興齊孝公
鄙
宣元年晉人宋人伐鄭　秦師伐晉　春秋之比事記　卷二十一　十三
三年楚子伐陸渾之戎
四年冬楚子伐鄭
五年冬楚子伐鄭
八年晉帥師侵伐秦　楚師伐陳
九年齊侯伐萊
十年六月宋師伐滕　晉人宋人曹人伐鄭
十三年齊師伐萊　夏楚子伐宋
十四年晉侯伐鄭
十五年秦人伐晉
楚子伐鄭

十八年晉侯衛世子臧伐齊　公伐杞
成二年春齊侯伐我我北鄙
三年晉郤克衛孫良夫伐廧咎如　赤狄也　冬鄭伐許
四年鄭伯伐許
七年吳伐鄍
九年秦人白狄伐晉
十五年楚子伐鄭
襄二年鄭師伐宋
八年莒人伐我東鄙
九年楚子伐鄭
十年晉師伐秦　秋莒人伐我東鄙
十一年楚子鄭伯伐宋　冬秦人伐晉
十五年邾人伐我南鄙
十六年齊侯伐我北鄙　冬邾人伐我南鄙
十七年宋人伐陳
十八年秋齊師伐我北鄙
二十三年齊侯伐衛遂伐晉
二十四年夏楚子伐吳　冬楚子蔡侯陳侯許男頓子胡子沈子淮夷伐吳
五年楚子蔡侯陳侯許男頓子沈子徐人越人伐吳　此合諸國師而不書會者以楚故晉作樓伐而不曉會禮故略之此亦文例也
六年齊侯伐北燕
十二年楚子伐徐　晉伐鄭
十六年春齊侯伐徐
十九年春宋公伐邾
二十二年春齊侯伐莒
三十二年夏吳伐巢
定二年秋楚人伐吳
冬元年秋齊侯衛侯伐晉
五年夏齊侯伐宋
六年吳伐陳
八年吳伐我
九年夏楚人伐陳　秋宋公伐鄭
十年宋人伐鄭

春秋屢辭比事記（從王伐鄭）

桓五年秋蔡人衛人陳人從王伐鄭

此桓王惡鄭莊以諸侯之師伐之而大國無有卽小國以大夫行而君不親師故繼以從王發例之也文也

莊二年夏公（春秋屬辭比事記）子友帥師（公羊）

莊三十三年秋公子慶父帥師（穀梁）

僖三十三年秋公子遂帥師伐邾

文十四年叔孫豹帥師伐邾

宣九年九月晉荀林父帥師伐陳

成三年鄭公子棄疾帥師伐許

六年楚公子嬰齊帥師伐鄭

七年楚公子嬰齊帥師伐鄭

九年晉欒書帥師伐鄭

十四年鄭公子喜帥師伐許

襄三年春楚公子嬰齊帥師伐吳　冬晉荀罃帥師伐許

五年楚公子貞帥師伐陳

八年楚公子貞帥師伐鄭

十年楚公子貞鄭公孫輒帥師伐宋

十四年楚子子貞帥師伐吳

十七年衛石買帥師伐曹

十八年楚公子午帥師伐鄭

十九年齊孫林父帥師伐齊

二十年仲孫速帥師伐邾

二十四年齊崔杼帥師伐莒

二十五年齊崔杼帥師伐我北鄙　冬鄭公孫夏帥師伐陳

十年秋七月季孫意如叔弓帥師伐鄆

十五年晉荀吳帥師伐鮮虞

十九年秋齊高發帥師伐莒

定四年晉士鞅衛孔圉帥師伐鮮虞

七年齊國夏帥師伐我西鄙

八年齊國夏帥師伐我西鄙

十二年衛公孟彄帥師伐曹

十三年衛公孟彄帥師伐曹

十五年鄭罕達帥師伐宋
哀元年冬仲孫何忌帥師伐邾
三年宋樂髡帥師伐曹
五年晉趙鞅帥師伐衛
六年晉趙鞅帥師伐鮮虞　冬仲孫何忌帥師伐邾
宋向巢帥師伐曹
十一年齊國書帥師伐我
十二年宋向巢帥師伐鄭
十三年楚公子申帥師伐陳
十有一月公會宋公衛侯陳侯于裏
桓十五年冬十
春秋傳說彙纂　四　三

伐鄭
十六年夏四月公會宋公衛侯陳侯蔡侯伐鄭
莊三年春王正月溺會齊師伐衛
五年冬公會齊人宋人陳人蔡人伐衛
十四年夏單伯會伐宋　齊桓假王命也
二十六年秋公會宋人齊人伐徐
宣元年宋公陳侯衛侯曹伯會晉師于棘林伐鄭
七年夏公會齊侯伐萊
十一年公孫歸父會齊人伐莒
成三年春王正月公會晉侯宋公衛侯曹伯伐鄭

八年叔孫僑如會晉士燮齊人邾人伐鄭
十年公會晉侯齊侯宋公衛侯曹伯伐鄭
十三年夏五月公自京師遂會晉侯齊侯宋公衛侯
鄭伯曹伯邾人滕人伐秦
十六年公會尹子晉侯齊人邾人伐鄭　晉假王命也
十七年夏公會尹子單子晉侯齊人宋人衛人鄭人伐鄭　冬公會單子晉侯
邾人伐鄭
邾人伐鄭
襄九年公會晉侯宋公衛侯曹伯莒子邾子滕子薛
伯杞伯小邾子齊世子光伐鄭
十年公會晉侯宋公衛侯曹伯莒子邾子滕子薛世子光伐鄭
滕子薛伯杞伯小邾子伐鄭
十一年公會晉侯宋公衛侯曹伯莒子邾子齊世子光
子滕子薛伯杞伯小邾子伐鄭
十二年公會晉侯宋公衛侯曹伯齊世子光莒子邾
子滕子薛伯杞伯小邾子伐鄭會于蕭魚
春秋會伐即孟子婁伐也婁伐之習雖起齊桓然
不過數國且偶再耳晉自悼襄靈後無歲不然且動
輒一十二國君必親至試問從王之師有是否也
十四年叔孫豹會晉荀偃齊人宋人衛北宮括鄭公

孫蔑曹人莒人邾人滕人薛人杞人小邾人伐秦
非命卿有名即稱人十三國伐秦是戎之也甚矣
十六年叔老會鄭伯晉荀偃衛寧殖宋人伐許
哀十年公會吳伐齊
十一年公會吳伐齊
伐取 隱四年春王二月莒人伐取牟婁
十年秋宋人蔡人衛人伐鄭鄭伯伐取之 敗其師而取其衆也
僖二十三年春公伐邾取須句
二十六年公以楚師伐齊取穀
三十三年公伐邾取訾婁
春秋屬辭卷四 屬辭比事記 五
宣四年春公伐莒取向
伐取 十二年十有二月及鄭師伐宋丁未戰于宋
伐取 隱五年冬宋人伐鄭圍長葛
僖二十三年春齊侯伐宋圍緡
二十六年冬楚人伐宋圍緡
襄十二年春王二月莒人伐我東鄙圍台
十七年齊侯伐我北鄙圍桃
伐入 文十五年齊侯伐曹入其郛
成十八年夏楚子鄭伯伐宋宋魚石復入于彭城
伐納 莊九年夏公伐齊納糾 齊公子糾也
伐歸 隱七年戎伐凡伯于楚丘以歸
此非搆伐徒剽略耳特書伐重王人也
伐救 僖三十三年宣十二年宋師伐陳衛人救陳
伐救 襄二十五年吳子遏伐楚門于巢卒
師師會伐 隱四年秋翬帥師會宋公陳侯蔡人衛人伐鄭
十年夏翬帥師會齊人鄭人伐
此脅齊鄭奉王命討宋而君子親軍但遣大夫帥
師故不書王命亦文例也
師師伐取 宣十年公孫歸父帥師伐邾取繹
哀二年春王二月季孫斯叔孫州仇仲孫何忌帥師
春秋屬辭卷四 屬辭比事記 六
伐邾取漷東田及沂西田
師師伐圍 襄十七年齊高厚帥師伐我北鄙圍防
師師伐入 文十五年晉郤缺帥師伐蔡戊申入蔡
師師伐救 文三年晉陽處父帥師伐楚以救江
宣九年楚子伐鄭晉郤缺帥師救鄭
哀十年楚公子結帥師伐陳吳救陳
師師伐遷入 成九年楚公子嬰齊伐莒庚申莒潰楚人入
鄆
師師伐會大 襄元年晉韓厥帥師伐鄭仲孫蔑會齊崔杼
曹人邾人杞人次于鄫

會伐鄭僖九年夏公會齊侯宋公陳侯衛侯曹伯伐鄭圍新城

會伐僖文三年春王正月叔孫得臣會晉人宋人陳人衛人鄭人伐沈沈潰

會伐僖二十一年秋宋公茲父會齊侯鄭伯許男曹伯會于孟讁宋公茲父會伐宋

會伐莊二十八年荊伐鄭公會齊人宋人救鄭

文九年楚人伐鄭公子遂會晉人宋人衛人許人救鄭

伐鄭襄十五年夏齊侯伐我北鄙圍成公救成至遇

伐鄭莊二十八年春王三月甲寅齊人伐衛衛人及齊人戰衛人敗績

齊桓奉王命討衛而經不書不親征也

會侵曹僖四年公會齊侯宋公陳侯衛侯鄭伯許男曹伯侵蔡蔡潰遂伐楚次于陘

克

隱元年夏五月鄭伯克段于鄢

克者勝也勝之已耳予之也此春秋尊倒也

入（入而取其地與入而不取其地統名曰入）

隱二年夏五月莒人入向　無駭帥師入極

五年衛師入鄆（鄆名）

十年秋宋人衛人入鄭　冬十月壬午齊人鄭人入鄆

十一年秋七月壬午公及齊侯鄭伯入許

此後俱闕

按屬辭比事記十卷在同門編緝時已亡其半今無可問矣諸門倣成式尚可補綴然不敢誣罔闕之已耳若屬比切例一門則在本傳下細觀自具如惠公娶宋仲子與衛莊娶陳嬀比例惠公立桓公爲嫡子與魯莊立子般爲嫡子比例類並鮮闕且每傳下又有明註如隱二年無駭帥師入極與莊三年溺帥師伐鄭例同隱三年武氏子來求賻與桓五年仍叔之子來聘例同類較之二十二門部一槩比屬者迥別此在本傳已自瞭然何致再養親者諒之遠宗謹識